



La semana pasada comenzaron en Navalcarnero las obras para el acondicionamiento de la piscina municipal con vistas a que pueda ser utilizada el verano próximo. El ajardinamiento, instalación de quioscos de bebidas y la construcción de una piscina infantil van a llevarse unos seis millones de pesetas de las arcas mu-



nicipales. La piscina de adultos, de 25 por 12,5 metros, estaba construida desde hace unos cinco años, pero no había llegado a abrirse al público por diversas causas.

El pasado día 19, Eduardo Ferrera, delegado de Sanidad de la Diputación Provincial, entregó al Ayuntamiento de San Martín de Valdeiglesias una ambulancia y un equipo de radioscopia para la clínica municipal. La ambulancia forma parte de un lote de un total de seis que la Diputación Provincial ha entregado a otros tantos pueblos para atender las urgencias que se presenten en los mismos. El importe de cada una de ellas ha superado el millón de pesetas, incluyendo el vehículo, su acondicionamiento y el equipamiento necesario para atender a los enfermos.

Luciano Alvarez, de veinticuatro años, resultó herido el pasado día 22 en el enfrentamiento que sostuvo, junto con otro joven, con la Policía, después que ambos asaltaran la sucursal del Banco de Vizcaya situada en la calle Dos de Mayo, de Móstoles. Los dos asaltantes, tras obligar a tirarse al suelo a los empleados y clientes que en aquel momento se hallaban en el local, esperaron que se abriera la puerta de la caja fuerte, pero como estaba dotada con sistema de apertura retardada, renunciaron al dinero que había en el interior y se llevaron sólo las 247.000 pesetas del mostrador.

Mientras se las guardaban, una persona que pasaba por la calle vio todo y avisó a la Policía, que esperó la salida de los asaltantes. Estos, al verse cogidos, tomaron como rehenes a dos empleados y salieron con ellos. Uno se desmayó y le abandonaron. El segundo fue liberado en la parte trasera del edificio. La huida que emprendieron a continuación acabó al ser herido el atracador que llevaba el botín. El otro consiguió escapar.

Carlos García de la Rasilla, alcalde, a CISNEROS

POZUELO TENDRA 150.000 HABITANTES

«El futuro urbanístico de Pozuelo creo que estaría mejor potenciado con promociones bien dirigidas y armonizadas que con un crecimiento desordenado, como venía siendo hasta ahora, dando por supuesto que todo ello lleve una infraestructura adecuada para el techo poblacional, que se calcula de 150.000 habitantes», ha manifestado a CISNEROS Juan Carlos García de la Rasilla, alcalde de Pozuelo de Alarcón. En la actualidad la población llega a los 35.000



Carlos García de la Rasilla

«Por supuesto —continúa el edil— que nuestra intención consiste en cumplir el programa que nos trajo aquí y, si el tiempo nos lo permite, ampliarlo. Creo que vamos cumpliendo con nuestro electorado y se nos reconoce la labor realizada, pues se ven muchos resultados.» Esos resultados a que hace referencia están contenidos en una carta que ha dirigido a los vecinos del pueblo a través de las páginas de «La Gaceta», en el número correspondiente al mes de diciembre pasado, para «darles cuenta de todo lo que se ha hecho o está programado hacer».

está calculado para la población actual y futura, conectará con el colector de Aravaca y su depuración está prevista en el Plan de Saneamiento Integral de Madrid».

En comunicaciones por carretera, el eje principal, la carretera C-602, se ha mejorado notablemente. En el tramo entre el casco urbano y TVE se están realizando obras de ampliación y mejora. La carretera de Húmera se ha ensanchado

El futuro urbanístico del pueblo estaría mejor potenciado con promociones bien dirigidas y armonizadas que con un crecimiento desordenado, como venía siendo hasta ahora

Hay que poner a punto una infraestructura adecuada para el techo poblacional que se prevé



El alcalde de Pozuelo afirma que su pueblo crecerá, pero de una forma ordenada

desde el kilómetro 1 hasta la Universidad de Somosaguas, pero queda un punto negro, el cruce con la carretera de Aravaca a TVE y que da acceso a Húmera. Se prevé dotarlo de alumbrado y semáforos, y ya se han expropiado los terrenos necesarios para su ejecución. «El caballo de batalla con el MOPU es la variante de la C-602, que uniría Pozuelo, desde el colegio de San José de Cluny, con la autopista de La Coruña, a la altura del kilómetro 11. La orden de estudio se dio y el Ministerio está elaborando el proyecto. Ahora intentamos conseguir su ejecución.»

Siguen los problemas en este barrio de Móstoles

LA URBANIZACION DEL PARQUE FATIMA, SIN TERMINAR

La empresa constructora del parque Fátima de Móstoles se niega a urbanizar buena parte de su colonia hasta que se resuelvan los procedimientos pendientes relativos al bloque que tiene paralizado por el Ayuntamiento en la calle Severo Ochoa

Ello causa innumerables molestias a los vecinos de la zona, que han de atravesar un enorme barrizal para acceder al Metro o al mercado, además del peligro que corren de ser atracados por la noche, como ya ha sucedido en varias ocasiones, pues está totalmente a oscuras. Por esta razón se han dirigido al Ayuntamiento con la pretensión de que la Corporación arregle un poco los accesos al Metro desde esos edificios y pase después el recibo a la constructora.

El Ayuntamiento, según declaraciones de Carlos Madrid, concejal delegado de Urbanismo, no ha exigido la terminación de la urbanización a la promotora porque el aval que tiene es de 2.900.000 pesetas, bastante inferior a la obra a realizar, optando por incluirlo en el paquete de negociaciones para la solución del bloque 11, pensando que podría obtener más ventajas, pero la empresa no acepta las condiciones del Ayuntamiento, dejar sólo el primer forjado, e insiste en construir plantas, por lo que la negociación se ha roto, quedando ambas cuestiones deslindadas, con el expediente de urbanización por un lado y el del bloque 11, que sigue el camino de los tribunales de justicia. Sobre el primero de los expedientes, la Corporación se pronunciará en un próximo pleno.



Parte de las calles de la colonia presentan este lamentable aspecto

Los vecinos denuncian el abandono en que se encuentra el bloque 11 de la calle Severo Ochoa, paralizado por el Ayuntamiento al haberse excedido la constructora en los volúmenes autorizados



Este es el estado actual del bloque 11 de parque Fátima, cuyas obras han sido detenidas por el Ayuntamiento

El bloque 11 del parque Fátima está paralizado por el Ayuntamiento porque, aun con licencia concedida por la anterior Corporación, no se puede construir, ya que la constructora se ha excedido en los volúmenes de los otros diez bloques. Los vecinos se quejan de la lentitud con que se están llevando los trámites y temen que lo que busque la empresa sea alargar el asunto hasta encontrar el momento adecuado para adosarles este bloque ilegal. Asimismo se quejan del lamentable estado en que se encuentra la calle, con la valla caída y ocupando la acera, lo que obliga a los transeúntes a invadir la calzada, con peligro de ser atropellados por los coches. También denuncian que la obra se ha convertido en un basurero, infectado de ratas que suben a las casas.

Joaquín Leguina, secretario general de la Federación Socialista Madrileña y concejal de Hacienda del Ayuntamiento



La Federación Socialista Madrileña es la tercera organización del PSOE en España numéricamente, pero el hecho de tener dentro la capital del Estado le da una repercusión inevitable sobre el resto del partido. Lo que pasa en la FSM influye y se comenta en toda España. Por eso el secretario general de la FSM, Joaquín Leguina, acumula mucho poder dentro del Partido Socialista, al tiempo que es concejal de Hacienda del Ayuntamiento de la capital.

Leguina es un teórico socialista y al mismo tiempo un dirigente político. Esa doble dimensión la verán ustedes reflejada en todas las respuestas que le planteo en esta entrevista.

—Vamos a ver lo que pasa en el Partido Socialista a través del prisma de lo que acaba de suceder en la Federación Socialista Madrileña a raíz del congreso en que la candidatura de Joaquín Leguina ha triunfado de nuevo.

—El PSOE va por dos caminos. Uno es el afrontar el reto social de las elecciones y otro el reto interno de conseguir aglutinar los esfuerzos de todas las personas que están en el partido y de las que tienen que estar. En cuanto al primer reto, el externo, da la impresión de que la consolidación de la democracia, que no está todavía consolidada, pasa por el Partido Socialista. Eso exige la participación de todas las clases sociales que se implicaron políticamente en la apuesta de la Constitución de 1978. Ese reto no podría ser llevado a buen puerto si el Partido Socialista no entra en el Gobierno. Estar en el Gobierno es un imperativo categórico.

—Hombre, tanto como un imperativo categórico...

—Es imposible, tal como se gestó la transición, que las capas de la burguesía democrática, por sí solas, puedan llevar adelante el proyecto, y por eso se necesita el apoyo directo, explícito y protagonista de los trabajadores, y el partido que los representa mayoritariamente es el socialista.

HAY QUE ABRIRSE A LA SOCIEDAD

—Y el segundo reto habíamos quedado en que era el interno, para aglutinar todos los esfuerzos.

—El primer problema es el crecimiento cuantitativo del partido, para que mejor también cualitativamente. El crecimiento tiene dificultades muy graves, que nacen de que la sociedad española, a la salida de la dictadura, es una sociedad desarticulada o invertida. La vertebración de una sociedad democrática implica una potenciación del asociacionismo para la defensa de los intereses y la solución de los problemas. Es importante que los partidos sean fuertes, que no lo son, así como los sindicatos e incluso la patronal. Aquí la patronal no es fuerte, es poderosa; ejerce poder, pero no tiene una fuerza de articulación social como es preciso. El PSOE tiene que convertirse en un partido fuerte, no poderoso.

—¿Y cuál es la fórmula para conseguirlo?

—Hay que abrirse a la sociedad. Intentar que las personas normales —el votante socialista es una persona normal— se sientan mucho más identificadas con el partido que votan. Siempre se vota a lo menos malo, pero convendría que los votantes socialistas cambiaran de actitud, y para eso tiene que cambiar de actitud el Partido Socialista, de tal

suerte que no se votara sólo lo menos malo, sino también a lo que se considera bueno o que puede serlo. El voto debe ser el reflejo final de una actitud positiva hacia el Partido Socialista, lo que nos haría crecer y extendernos en el tejido social.

—¿Y qué lugar ocupa dentro de todo ese contexto vuestro sector crítico, que obtuvo el 25 por 100 de los votos en el congreso de la FSM y ninguna representación, lo que parece contradictorio con lo dicho anteriormente?

—No es contradictorio. La organización de cualquier partido o asociación pasa por dos elementos: la más justa representación y la mayor estabilidad posible en las direcciones que democráticamente se dé esa asociación. En el PSOE, el actual sistema, que es mayoritario, lleva a una relativamente injusta representación en las direcciones. Eso es dudosamente justo, por no decir injusto. Pero en cuanto al control de las direcciones, en el PSOE ese control es tan preciso y estricto que crea inestabilidad. Hay que conjugar control con estabilidad.

LA REPRESENTACION, A DEBATE

—Difícil empresa, sin duda...

—El partido ha pensado hacer una conferencia en la que se aborden todos los temas de organización. Una organización atractiva no lo es sólo por sus métodos de representación, sino por la organización en sí. Hay que conjugar la representación justa y la estabilidad. Una representación proporcional es más justa, pero ofrece mayor peligro de fraccionamiento del partido. En cuanto a la estabilidad, es necesario que las representaciones tengan una permanencia en el tiempo y no puedan ser desmontadas so pretexto del control. Todo eso es lo que hay que discutir serenamente. El partido tendrá que abrirse a la proporcionalidad o a otro tipo de representación que permita la presencia de las minorías al tiempo que la estabilidad. Esa conferencia tiene que celebrarse durante el año 1982.

—Mil novecientos ochenta y dos es año preelectoral. Estamos a un año de las elecciones generales. ¿En qué medida el Partido Socialista cuenta ya con cua-

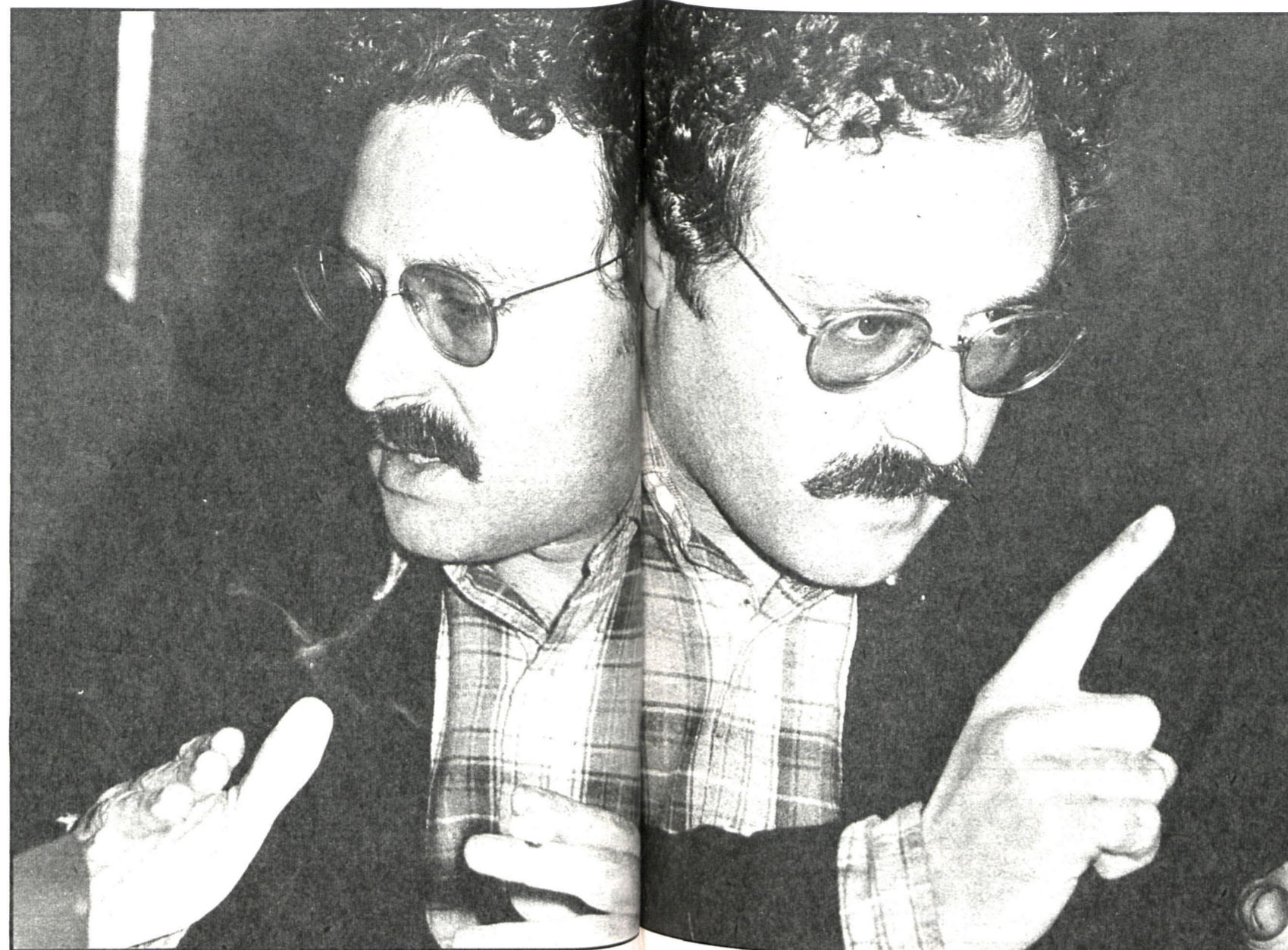

LA DIPTACION, MOTOR DE LA AUTONOMIA

«Esta Corporación democrática ha protagonizado más cosas y lo ha hecho infinitamente mejor que las anteriores. Ha desempeñado un doble papel: como gestor de la provincia más importante numéricamente y como motor de la autonomía»

«Ha jugado bien el papel preautonómico que en otros sitios ha correspondido a órganos preautonómicos. El gran problema es el recorte de recursos que limita su potencia de acción»



«El estatuto de Madrid no debe ser ni mejor ni peor que cual quier otro. La burocracia estatal tiene las cabezas viviendo en Madrid. Por eso habrá resistencias de tipo psicológico-político para traspasar las competencias a la comunidad autónoma»

«Cuestiones tan evidentes como el urbanismo y las aguas les va a costar mucho soltarlas, sobre todo porque la autonomía estaría gobernada por la izquierda»

«Personalmente estoy muy de acuerdo con la gestión que ha realizado José María Rodríguez Colorado. Con toda seguridad será uno de los candidatos a la presidencia de la comunidad autónoma madrileña»

«El partido ha pensado hacer este año una conferencia en la que se aborden los temas de organización»

socialista. Cuando llegaron los socialistas a los ayuntamientos, también se abrieron grandes expectativas, que venían de la ilusión de los ciudadanos, pero que desconocían la capacidad real de cambio que tienen los ayuntamientos, que es relativamente pequeña. Si a eso se une la frustración general del país, hay una sensación de que los ayuntamientos no han hecho todo lo que deberían haber hecho, y una tendencia a echar la culpa de todos los males a quien se tiene más cerca, es decir, al alcalde. Espero que eso no va a tener un correlato inmediato en cuanto al voto, porque el voto responde más a comportamientos racionales de la persona, mientras que las sensaciones de frustración corresponden más a la psicología profunda o irracional que todos tenemos dentro.

—¿Gestión positiva, entonces?

—Con números se podría demostrar que la gestión ha sido positiva, con errores, por supuesto. Y la racionalidad de lo positivo acabará imponiéndose, y en el momento de las votaciones se va a ratificar en buena medida a los actuales gestores de izquierda.

—¿El PSOE va a proponer nuevamente al profesor Tierno Galván como candidato a la Alcaldía en las elecciones del año que viene?

—Eso no está decidido, pero mi opinión personal y la de muchos compañeros cualificados es que el alcalde lo ha hecho muy bien, que tiene una alta categoría moral y una categoría como alcalde de que nos satisface. En principio, yo creo que no hay inconvenientes, sino todo lo contrario, en que sea el candidato del Partido Socialista.

INCOGNITAS DESPEJADAS

—Y autonomía de Madrid-región. ¿Cuáles son los aspectos esenciales que el PSOE está decidido a hacer prosperar en el estatuto de autonomía de Madrid?

—Para Madrid ha sido estupendo el tema de los acuerdos de julio entre el Gobierno y el PSOE, pues eso despeja muchas incógnitas sobre el contenido del estatuto. Va a haber pocos problemas de redacción. El sistema electoral queda despejado y también otras grandes líneas. Yo creo que el estatuto de Madrid no debe ser ni mejor ni peor que cualquier otro. Sería malo tener que chocar con el aparato del Estado. La burocracia estatal tiene las cabezas viviendo en Madrid. Por eso habrá resistencias de tipo psicológico-político para traspasar las competencias a la comunidad autónoma madrileña. Cuestiones tan evidentes como el urbanismo y las aguas les va a costar mucho soltarlas, sobre todo porque la autonomía estaría gobernada por la izquierda, mientras que la Administración Central la está por UCD.

—¿Y cómo ve el secretario general de la FSM el papel que está jugando la Diputación Provincial en el proceso autonómico?

—Esta Diputación democrática ha protagonizado más cosas y lo ha hecho infinitamente mejor que las anteriores. La Diputación ha jugado un doble papel: como gestor de la provincia más importante numéricamente y como motor de la autonomía. Ha jugado bien el papel preautonómico, que en otros sitios ha correspondido a órganos preautonómicos. El problema es el recorte de recursos que recorta su potencia de acción.

—Así que José María Rodríguez Colorado no va a tener más remedio que aceptar la presidencia de la futura comunidad autónoma...

—Personalmente, estoy muy de acuerdo con la gestión que ha realizado. Es un poco prematuro prejuzgar el gobierno que va a haber y el candidato. Primero se elige el parlamento regional y éste manda formar gobierno a una persona, que teóricamente no tiene por qué ser diputado, aunque lo lógico es que lo sea el diputado cabeza de lista de alguna de las formaciones. Rodríguez Colorado es uno de los candidatos posibles, eso está claro. Pero el asunto no depende sólo de la FSM, porque es un cargo nacional, y las más altas instancias del partido tienen que decir su palabra. Pero Rodríguez Colorado será uno de los candidatos a ese puesto con toda seguridad.

Texto: Pedro CALVO HERNANDO
Fotos: SERVICIO DOCUMENTACION OMC

LAS CRISIS

—¿Y las crisis políticas del Ayuntamiento de Madrid no han sido también un factor de frustración de los ciudadanos?

—Los ciudadanos miran esas crisis como lo que en realidad son: crisis internas de los partidos. En la crisis del PCE, los socialistas nos proponemos que no afecte al buen funcionamiento de las instituciones. En cuanto al caso Puerta, nos ha hecho mucho daño, no electoralmente, sino en la moral, tanto pública, en el sentido de que se ha creado una cierta duda en algunos ciudadanos, como interna, lo que es más grave, porque crea una sensación de deslealtad. El caso Puerta es un caso de deslealtad profunda que crea la sensación de que en los cargos públicos se puede ser atacado por cualquier método. La insidia, la denuncia sin pruebas y la calumnia es una deslealtad profunda con componentes jurídicos o de juzgado de guardia. Eso nos ha hecho daño internamente, porque los compañeros pueden pensar que lo mismo que ha habido un caso puede haber más desleales. El daño ha sido mayor en la imagen de honradez del partido que en los aspectos electorales, y sobre todo en la imagen de deslealtades internas.

GESTION POSITIVA

—Y eso también juega en el caso del poder municipal en manos de los socialistas, por lo que se ve.

—Más del 90 por 100 de la población de la provincia de Madrid tiene alcalde

...suficientes para afrontar su posible peso al poder? —Mi obligación es decir que sí. Pero, parte de eso, vamos a ver el fondo. La mitad de media de los militantes del PSOE es mayor de lo que nosotros mismos pensamos. Hay personas que parecen que estaban ahí porque no había más, y en nuestra experiencia municipal hemos visto que se han desenvuelto y que han desarrollado sus potencialidades. En ese sentido soy optimista. La sociedad española, de la que el Partido Socialista es un reflejo, también tiene esas potencialidades de las que parece que el Gobierno abriría muchas posibilidades a esas potencialidades de la sociedad. —De modo que la experiencia del PSOE en el poder municipal y provincial está siendo positiva...

—Vuelvo a decir que mi obligación es decir que sí. Pero es que además lo creo así. Partiendo de donde estábamos antes de las elecciones de 1979, los ayuntamientos democráticos han supuesto un cambio cualitativo importante en cuanto a la gestión, al talante de los gestores y a las realizaciones: el balance es clarísimamente positivo y quien lo niegue es que está negando la evidencia. Pero la sociedad española siente una gran frustración. La sociedad española de la transición es una sociedad frustrada, pues esperaba mucho más de la transición.

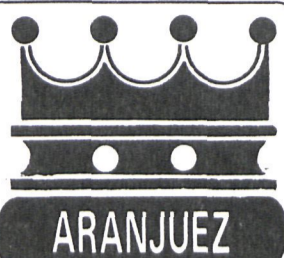

■ El concejal delegado de Turismo del Ayuntamiento de Aranjuez, Angel Ortiz, ha presentado su dimisión ante el alcalde «por un problema moral ante sus electores». Angel Ortiz, que resultó elegido por la candidatura de la ORT-PTE en las últimas elecciones municipales, ha presentado su dimisión al considerar que su partido ya no existe, por lo que se ha roto la relación entre el partido y el electorado que le votó.

■ Por otra parte, alrededor de diez policías municipales de Aranjuez no disponen de licencia de armas, a causa



del retraso que sufren estos trámites en las dependencias de la Guardia Civil. La totalidad de la plantilla asciende en esta localidad a 40 policías municipales. Según fuentes del Ayuntamiento, hace ya seis meses que se solicitó la licencia de armas para una parte de los miembros del Cuerpo, sin que la Guardia Civil haya dado ninguna respuesta hasta el momento.

■ A mediados del próximo mes quedará terminada la segunda y última fase del alumbrado público de Belmonte de Tajo. Con la finalización de las obras y puesta en funcionamiento de esta segunda fase quedará completamente cubierto el alumbrado de la población. Subvencionadas por la Diputación Provincial, las obras han alcanzado un presupuesto total globalizado de 4.025.893 pesetas.

■ Con gran éxito en cuanto a asistencia de público y participación ciudadana se ha celebrado en Carabaña la Semana homenaje a la tercera edad, organizada con motivo de la inauguración de un local de recreo para todos los ancianos de la población.

Este local se ha abierto con carácter provisional, mientras se gestiona en la Diputación Provincial una subvención para la construcción de un centro social.

A lo largo de toda la semana se dio curso a un apretado programa, amenizado por los grupos folklóricos Campiña y Vendimia, el grupo de teatro La Farándula, la actuación especial de la cantante Estrellita Castro y la proyección de películas en el salón parroquial.



MANUEL MENEZES

Tras el encierro protagonizado por varias familias —del que ya informamos—, los pisos siguen siendo objeto de disputa

Socialistas y comunistas denuncian la actuación del Ayuntamiento

SIGUE LA GUERRA POR LOS PISOS DE VALDEMORO

El grupo de concejales comunistas y socialistas del Ayuntamiento de Valdemoro ha presentado ante el delegado provincial de la Vivienda en Madrid, del MOPU, una reclamación contra las listas provisionales elaboradas por la Corporación Municipal, para la adjudicación de las 85 viviendas propiedad del MOPU en la localidad. Con esta reclamación, que es el paso previo a la impugnación de las listas, la izquierda corporativa ha denunciado ante la inspección de la vivienda «las anomalías llevadas a cabo por la comisión encargada de aplicar los baremos y criterios para puntuar las solicitudes».

Las listas provisionales para la concesión de vivienda en Valdemoro se encuentran, como ya informamos en su día (ver CISNEROS de 15-1-82), en la Delegación Provincial para su supervisión por este

solicitudes que basaron la petición de piso en futuro matrimonio». Especialmente conflictivo es el tema de los ingresos y el de las puntuaciones otorga-

■ La oposición municipal ha presentado ante el MOPU una reclamación contra las listas provisionales realizadas por UCD y CD para adjudicar 85 viviendas de protección oficial

organismo. Sin embargo, y pese a no encontrarse aún en plazo de impugnación, la izquierda municipal ha decidido denunciar la actitud de la Corporación, dado que «las anomalías en cuanto a la aplicación de los criterios y baremos establecidos en la orden ministerial de 17-11-80 eran múltiples y de fondo», lo que «obligó a los representantes del PCE y PSOE en la comisión a retirarse en su día».

Bases de la denuncia

La denuncia está basada, fundamentalmente, en los criterios seguidos por los miembros de UCD y CD en la comisión, a la hora de puntuar «las

das en base a «convivencia con otros familiares», así como la desestimación de los peticionarios con piso en propiedad y que no pueden pagar las cuotas mensuales, «cuando en la orden ministerial se recoge como base de solicitud de vivienda la de tener pendiente un expediente de desahucio judicial o administrativo no imputable al interesado».

Ante estas anomalías, la reclamación pide «la devolución del total de las solicitudes al Ayuntamiento antes del período de impugnaciones», para evitar que «situaciones como las acontecidas el pasado día 7 (ocupación de viviendas y posterior desalojo por las fuerzas del orden público) puedan volver a repetirse».

La Corporación no les proporciona un local

EL CENTRO CULTURAL, A LA CALLE

El pasado domingo se clausuró en Valdemoro una exposición pictórica, patrocinada por el colectivo artístico-literario Centro Cultural de Valdemoro, en conmemoración de su tercer aniversario. El centro tiene por finalidad «limar incomprensiones y asperezas entre grupos a través de la cultura», según palabras del relaciones públicas del centro, José Manuel Madrid. A lo largo del acto se hizo hincapié en la difícil situación por la que atraviesa el centro —formado hace tres años por las personas asistentes a la biblioteca de la Caja de Ahorros de la localidad—, «que en la actualidad carece de local por la actitud anti-cultural de la Corporación Municipal».

A lo largo de sus tres años de funcionamiento, el Centro Cultural ha desarrollado representaciones teatrales; recitales de poesía y música; exposiciones de pintura y cursillos de arte, certámenes y concursos literarios; charlas, coloquios y conferencias formativas, y torneos de fútbol, ajedrez y ping-pong destinados a promocionar el deporte a nivel popular. El conjunto de artistas que exponen en el centro pertenece al grupo de los aficionados autodidactas a los que es difícil acceder a las salas de exposiciones debido a la escasez de su obra pictórica.

El local en el que centraban sus actividades había sido cedido por el Ayuntamiento a la Diputación Provincial para la construcción de una biblioteca municipal, lo que ha obligado a su desalojo. Sin embargo, «no se nos cede ningún otro local, a pesar de la labor que estamos realizando, por oscuras razones difíciles de comprender», declara la Junta directiva de la asociación.

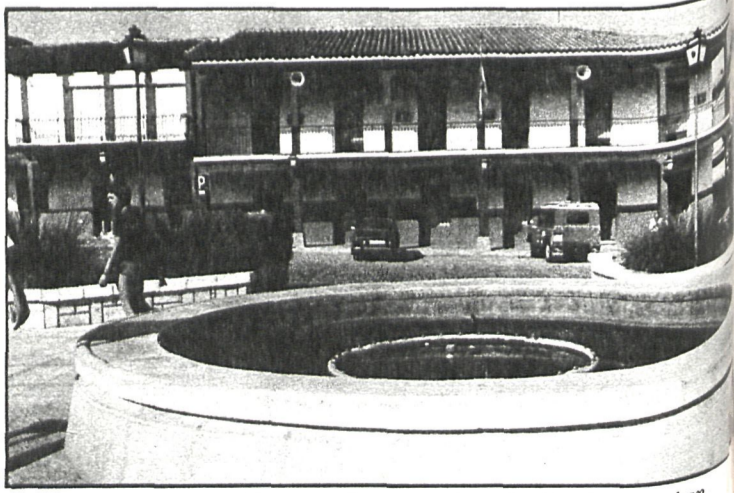

El Ayuntamiento de Valdemoro afirma que las adjudicaciones se han realizado con arreglo a la ley