

Con 28.000 millones de desembolso en el primer trimestre del año

# LAS EMPRESAS EXTRANJERAS NO TIENEN MIEDO A INVERTIR

Su postura contrasta fuertemente con la actitud remisa del empresariado español

La inversión privada no acaba de cuajar en un momento difícil para la economía nacional, por lo que la inversión pública (a pesar de su poca importancia cuantitativa en el presupuesto) es la encargada de arrastrar como puede la salida de la crisis, fundamentalmente en el empleo

Aunque evidentemente las previsiones del ANE en materia de empleo no van a poder ser cumplidas (fundamentalmente por la falta de voluntad de la patronal), el Gobierno intenta por todos los medios relanzar el empleo y ha anunciado que mediante la inversión pública extraordinaria en 1982 se crearán 35.000 puestos de trabajo. El objetivo no es fácil, aunque al menos queda la voluntad.

En el campo laboral-político hay que destacar, igualmente, las campañas para evitar el fraude en el desempleo que la Administración —en colaboración con las centrales sindicales— está llevando a cabo, al parecer, de forma bastante satisfactoria, aunque el objetivo es que sea notable.

El ahorro de 15.000 millones de pesetas parece ser una cifra lograda en las primeras campañas, dinero que puede destinarse a inversiones para empleo.

Realmente, la solidaridad es aquí un requisito imprescindible para seguir adelante.

## LOS 70.000 PUESTOS PERDIDOS EN LA RECONVERSION INDUSTRIAL

La reconversión industrial ha supuesto a este país, por

ahora, la cifra de 70.000 puestos de trabajo durante el pasado año. En este punto, sindicatos y Ministerio de Industria están de acuerdo en el sentido de que, de no haber enfrentado la reconversión, la pérdida de empleo hubiera sido mucho mayor por la crisis del sector.

El incremento salarial medio para el conjunto del país para 1982 ha sido del 10,38 por 100. La subida media de 1981 ascendió al 13 por 100. Frente a una inflación del 16 ó del 17 por 100, la pérdida de poder adquisitivo de los trabajadores es sustancial, lo que viene a demostrar, una vez más, que la crisis la soporta (estoicamente) quien la soporta.

## LO SIGNIFICATIVO DE LAS INVERSIONES EXTRANJERAS

Si de infundir confianza se trata, los extranjeros (sobre todo los inversores, los capitalistas, que diría el pueblo llano) no son más tontos que nosotros y no se puede decir con seriedad que no conozcan el panorama de España. Pues bien, ahí está su respuesta.

Las inversiones extranjeras en España se han duplicado durante el primer trimestre de este año en relación al mismo período de 1981. Durante los



La multinacional Upjohn, del sector químico, se ubicó recientemente en Alcalá de Henares



Rumasa es una de las pocas empresas nacionales que ha multiplicado sus inversiones

tres primeros meses de 1981 las inversiones directas de capital autorizadas ascendieron a 14.807 millones de pesetas; en 1982 se han elevado a 28.818 millones, que suponen un incremento del 95 por 100.

En los tres primeros meses del presente año se han autorizado 307 expedientes de inversión, contra 115 en 1981. Sólo en el pasado mes de marzo di-

chas inversiones alcanzaron un total de 13.469 millones en 121 expedientes legalmente autorizados.

El desglose de las inversiones en el período de enero a marzo ha sido el siguiente:

- Inversiones nuevas: 3.258 millones.
- Ampliación de inversiones antiguas: 18.134 millones.
- Compra de acciones a na-

cionales: 7.426 millones.

Entonces, ¿a qué esperan los inversores nacionales? ¿Qué síntomas, realidades, necesidades, gestos desean?

La propia solidaridad nacional requiere en estos momentos un gesto colectivo de una clase que todavía no ha terminado de «cuajar» en el nuevo sistema de libertades.

G. P. C.

## POR PRIMERA VEZ, DESCENDE EL PARO

Según el Gobierno, el pasado mes de marzo, tras muchos meses, descendió el paro registrado en toda España en unos quince mil parados.

Dicha mejora en la situación del empleo se ha debido —según el Instituto Nacional de Empleo— a la mejora de la situación agrícola, construcción y servicios, que se han visto disminuir

el número de parados en 10.000, 13.000 y 2.776 personas respectivamente.

El paro en el sector industrial aumentó en marzo en 2.912 personas, y las personas sin empleo anterior en 7.964.

La cifra de paro registrado se sitúa en 1.801.549 personas, frente a los 1.816.797 en que se cifró el paro al finalizar el mes de febrero.

### EVOLUCION DEL PARO REGISTRADO DURANTE LOS ULTIMOS MESES

1981	
Enero .....	1.478.000
Febrero .....	1.500.000
Marzo .....	1.518.000
Abril .....	1.527.000
Mayo .....	1.514.000
Junio .....	1.504.000
Julio .....	1.524.000
Agosto .....	1.547.000
Septiembre .....	1.594.000
Octubre .....	1.649.000
Noviembre .....	1.695.000
Diciembre .....	1.743.000
1982	
Enero .....	1.786.583
Febrero .....	1.816.797
Marzo .....	1.801.549

## ESTADO DE LA NEGOCIACION COLECTIVA

A continuación reseñamos los principales convenios firmados en nuestra región durante el presente año, que representan un índice destacado de la situación laboral.

- **Bebidas refrescantes analcohólicas.**  
Firmado por UGT.  
Duración, un año.  
• Salarial, 10,4 por 100.  
Mil ochocientos ochenta horas anuales efectivas.  
Jubilación anticipada, acuerdo empresa-trabajador.
- **Comercio textil.**  
Firmado por UGT, CC.OO. y USO.  
Duración, un año.  
• Salarial, 11 por 100.  
Jornada, cuarenta y dos horas semanales.
- **Construcción y obras públicas.**  
Firmado por UGT y CC. OO.  
Duración, dos años.  
• Salarial, 10 por 100.  
Mil ochocientos ochenta horas anuales efectivas.  
Jubilación sesenta y cuatro años: acuerdo previo empresa-trabajador según modelo anexo.
- **Derivados del cemento.**  
Firmado por UGT y CC. OO.  
Duración, un año.  
• Salarial, 11 por 100.  
Mil ochocientos noventa horas anuales efectivas.  
Jubilación anticipada a los sesenta y cuatro años.
- **Establecimientos sanitarios de hospitalización.**  
Firmado por CC. OO. y UGT.  
Duración, dos años.  
• Salarial, 10,08 por 100.  
Mil ochocientos ochenta horas anuales efectivas.
- **Industrias vinícolas y alcoholeras.**  
Firmado por UGT y CC. OO.  
Duración, dos años.  
• Salarial 1982, 11 por 100; 1983, 12 por 100.
- **Madera y corcho.**  
Firmado por CC. OO. y UGT.  
Duración, dos años.  
• Salarial 1982, 11 por 100; 1983, 12 por 100.  
Jornada partida de mil ochocientos ochenta horas anuales efectivas y en jornada continuada mil ochocientos treinta y cuatro horas también efectivas.  
Jubilación anticipada a los sesenta y cuatro años.
- **Masas y patatas fritas.**  
Firmado por CDGT.  
Duración, dos años.  
• Salarial, 10 por 100.
- **Transporte de mercancías por carretera.**  
Firmado por CC. OO., UGT e Independientes.  
Duración, un año.  
• Salarial, 10,69 por 100.  
Mil novecientos diez horas anuales efectivas.  
Jubilación a los sesenta y cuatro años, acuerdo empresa-trabajador.
- **Transporte interurbano de viajeros.**  
Firmado por UGT y CC. OO.  
Duración, dos años.  
• Salarial, 10 por 100.  
Mil ochocientos ochenta horas anuales efectivas.  
Se recomienda jubilación a los sesenta y cuatro años, según ANE.
- **Yesos, escayolas y sus prefabricados.**  
Firmado por UGT y CC. OO.  
Duración, dos años.  
• Salarial, 10,25 por 100.  
Mil novecientos ochenta horas anuales efectivas.  
Jubilación anticipada con acuerdo previo empresa-trabajador, según modelo anexo.

En la región madrileña

En la provincia de Madrid, de un total de 1.800 vaquerías

## SOLO CIEN PETICIONES PARA REESTRUCTURAR EL SECTOR LECHERO

De acuerdo con los compromisos suscritos con las organizaciones agrarias, y respondiendo a las peticiones de éstas, la Administración ha impulsado la fase definitiva de cara a la reestructuración de la producción lechera para superar el minifundismo. Tras un reciente decreto aprobado por el Gobierno por el que se destinaban 10.000 millones de pesetas para la aplicación de este estatuto, por parte del Ministerio de Agricultura ya ha sido dictada la normativa sobre los niveles de subvenciones que se aplicarán en cada caso siempre que el ganadero haya decidido inscribirse en el registro provisional de explotaciones lecheras tal y como señala la normativa vigente

El Ministerio de Agricultura ha decidido ampliar hasta el 31 de mayo el plazo de inscripción en el registro provisional de este tipo de explotaciones

### REGISTRO PROVISIONAL

Como paso previo a la reestructuración del sector productor de leche, el real decreto del pasado mes de julio, por el que se aprobaba la filosofía a aplicar en este tema, contemplaba la existencia de un registro provisional en cada una de las provincias. Este registro es de vital importancia para conocer

cuál es el número de ganaderos que tiene voluntad de acogerse a los mínimos exigidos por el estatuto de la leche.

Entre otras condiciones, algunos de los puntos clave de esta reglamentación era que la explotación debería contar con un mínimo de 10 vacas, alto nivel de autoabastecimiento en alimentación animal, instala-

ciones adecuadas, etc. Partiendo de estos mínimos, la realidad era que una gran parte de las explotaciones ganaderas

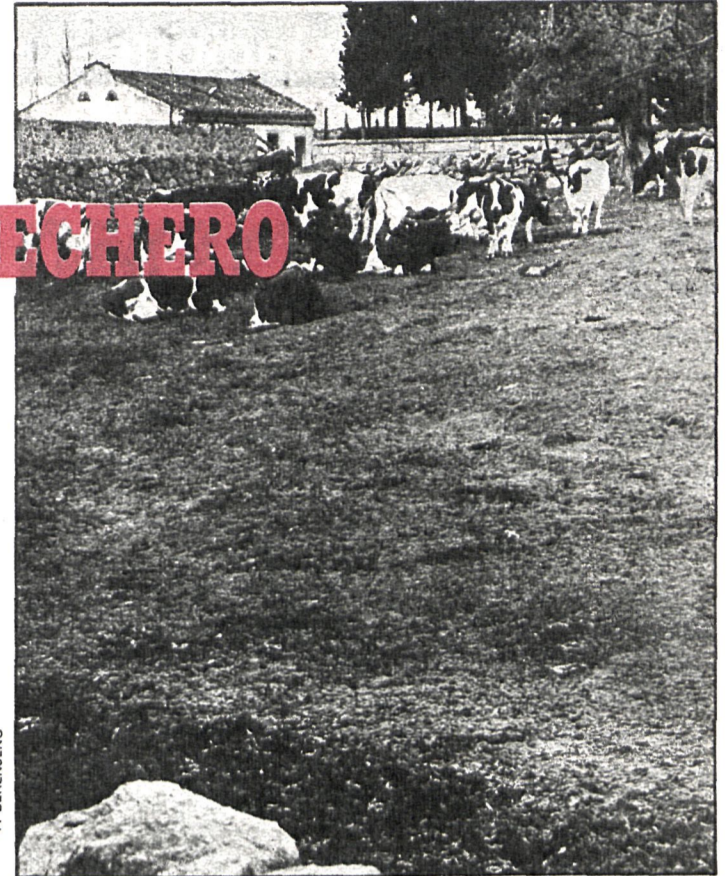

La mayor parte de las vaquerías madrileñas no superan las diez cabezas de ganado

del país están hoy día sin llegar a estos topes. En la provincia de Madrid, de las aproximadamente 1.800 explotacio-

nes de vacuno que existen, unas 900 no superan las 10 vacas, mientras que son muchas más las que tampoco tienen esos mínimos recursos pastables que proporcionen un elevado nivel de autoabastecimiento.

Ante estas circunstancias, la provincia de Madrid es una donde la aplicación del estatuto se debería realizar con una gran intensidad, cara a conseguir que todas estas pequeñas explotaciones pudieran acceder a esos mínimos de cabezas, recursos pastables e instalaciones que se quieren impulsar en el sector.

En este punto, una vez más hay que recordar que el estatuto no nace para mejorar las grandes explotaciones ya modernas, sino para adecuar las pequeñas y con graves deficiencias. Para cumplir estos objetivos, como paso previo a las actuaciones, la Administración puso en marcha un registro provisional en el que se deberían inscribir todos los ganaderos que tuvieran voluntad de me-

### AYUDAS IMPORTANTES

Para conseguir las ayudas previstas por la Administración basta con que el ganadero adquiera el compromiso de alcanzar los mínimos previstos para conseguir la calificación de granja de explotación lechera dentro del plazo que se fije al tramitar la petición correspondiente.

El conjunto de las subvenciones marcadas por la Dirección General de la Producción Agraria serán por unidad de mejora concreta realizada o para mejorar las condiciones de los préstamos.

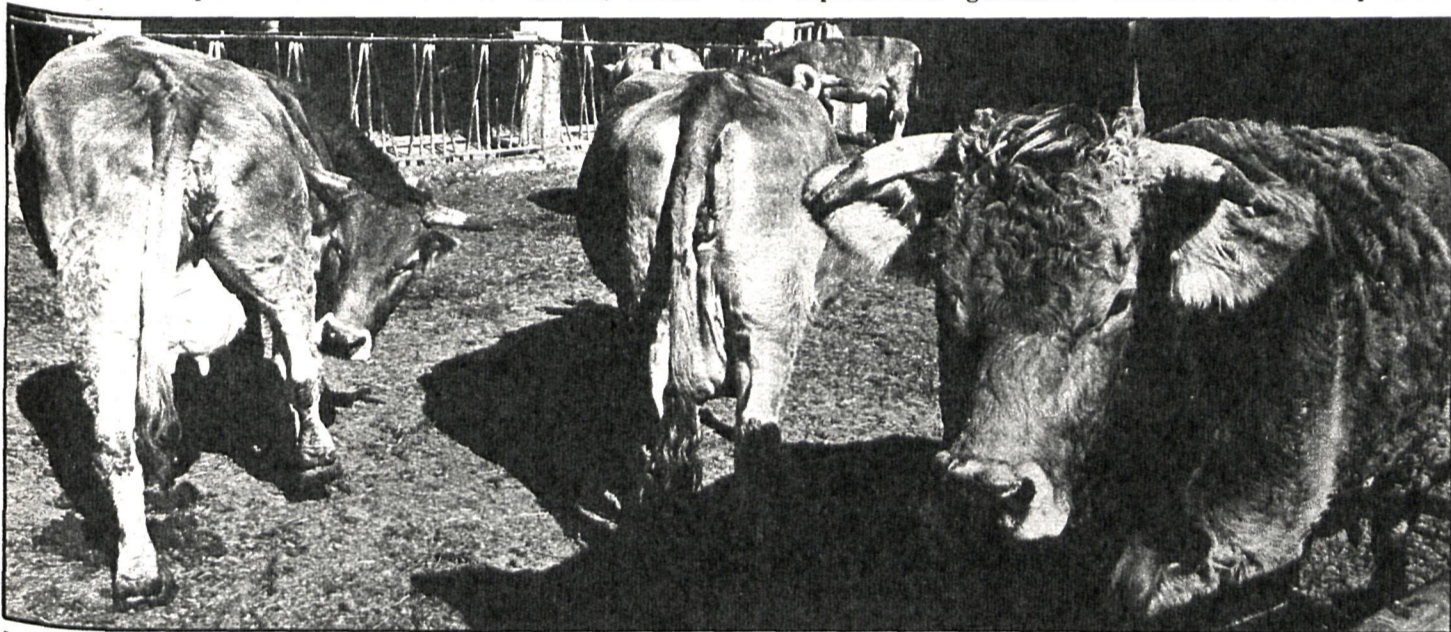

La aplicación del estatuto pretende mejorar las pequeñas explotaciones lecheras, más que modernizar las que ya tienen un nivel adecuado

## UN PLAN CONTRA EL MINIFUNDIO

Por unidad de mejora, estas son las realizaciones y las ayudas que se pueden conseguir:

a) **Instalación de equipos de ordeño mecánico.**— En esta línea la subvención será del 30 por 100 del coste de los equipos que se adquieran por los titulares de las explotaciones inscritas en el registro provisional. Esta subvención se incrementará en un 10 por 100 si se trata de explotaciones colectivas o centros vecinales de entrega de leche. Para poder acceder a la subvención es indispensable que los equipos respondan a las modalidades técnicas requeridas por la Administración, que esté funcionando en la explotación y que no sean de segunda mano.

b) **Dotación de tanques de refrigeración de leche.**— La subvención para este concepto será de hasta un 20 por 100, pudiendo acceder a ella tanto las explotaciones individuales como los centros vecinales de entrega. Igual que en los equipos de ordeño, sólo serán subvencionables los equipos nuevos previa presentación de factura.

c) **Establecimiento de cercas para el pastoreo.**— En este punto la subvención puede alcanzar hasta el cuarenta por ciento del valor de los postes y de los alambres, equipo eléctrico y otros elementos utilizados en su instalación. Para obtener la subvención deberá haber sido instalada la cerca de acuerdo

con las directrices de la Administración.

d) **Mejora de establos o albergues para el ganado.**— La ayuda en este punto podrá ser de hasta el 30 por 100 del valor de los materiales utilizados en su realización. La subvención no podrá ser superior a la cantidad que por vaca alojada se fije por la Dirección General de la Producción Agraria, ya sea estabulación permanente o libre.

e) **Instalación eléctrica y agua.**— Por estos conceptos la subvención podrá llegar hasta el 30 por 100.

En el caso de los programas para la mejora integral que se presenten para acceder a la condición de granja de producción lechera se fijan, asimismo, una serie de condiciones para obtener préstamos subvencionados. Entre otras características se indica que la cuantía máxima del crédito podrá llegar hasta el 70 por 100 de las inversiones consignadas en el programa. Para mejorar las condiciones de los créditos, el Ministerio subvencionará a los beneficiarios mediante el abono a las entidades financieras de las tres primeras anualidades de la amortización del préstamo.

Con estas ayudas en marcha, en medios oficiales se espera que los ganaderos se animen a su inscripción en el registro provisional, condición indispensable para acceder a cualquier beneficio.

V. M.

Las instalaciones se encuentran muy deterioradas

# ESCASA UTILIZACION DE LA PISTA DE ATLETISMO DE ORCASITAS



La escasa promoción de la pista hace que se utilice muy poco por parte de los aficionados

Quando CISNEROS entrevistó a Fernando Palacios, hace algunas semanas, supo por boca del presidente de la Federación Madrileña que existían un número de pistas de atletismo y de instalaciones que no se utilizaban prácticamente nada. Este es el caso de la pista de atletismo de Orcasitas, dependiente del Instituto Municipal de Deportes.

Para empezar habría que decir que cuando uno ve la pista cree que es nueva, y nuestra primera pregunta es: ¿Cuántos años lleva esta pista? Siete, nos contesta Ignacio Alvarez, monitor de atletismo de Orcasitas. La pista tiene seis calles, menos en la recta, que tiene ocho; éste es uno de los motivos por los que algunas pruebas que estaban programadas últimamente se hayan tenido que pasar al INEF, ya que allí pueden participar mayor número de atletas. Otro de los motivos, sin duda, es la falta de luz y de agua caliente durante mucho tiempo en sus seis vestuarios; tampoco se pueden realizar lanzamientos, ya que el campo de fútbol que hay en medio no es apropiado para ello.

Preguntamos a Ignacio Alvarez, monitor de la escuela de atletismo de Orcasitas, por qué no se utiliza más esta pista. Su respuesta fue: «No se ha hecho una buena campaña de promoción; hay que decir también que de una cuota de 25 pesetas al año se pasó a 300 pesetas cada dos meses para la escuela y de 600 a 1.200 para los abonados. Al principio teníamos una escuela con 500 alumnos (año 78-79); actualmente no llegan a 100 los alumnos inscritos. Poco después formamos un club para poder participar en las competiciones, nos juntamos con el club Arquitectura para tener más ayuda, pero la pista no reúne todas las condiciones favorables para realizar todo tipo de pruebas.»

Realmente es lamentable esta dejadez, sobre todo teniendo en cuenta la carencia de instalaciones que tenemos actualmente en Madrid. Esta pista de Orcasitas podría aglutinar a todos los atletas de la zona sur de Madrid, barrios como Usera, Villaverde, Aluche, etc. Tampoco las pruebas populares que se han organizado a nivel de colegio han tenido todo el eco suficiente, ha-

biendo sido muy escasa la participación.

Preguntamos al monitor si es el Instituto Municipal de Deportes el principal responsable de esto: «El Instituto es el primer eslabón de la cadena, luego están el Ayuntamiento y la Junta de Distrito.»

¿Qué debería hacerse para cambiar esta política y que la pista se utilizara más y mejor? «Primero, hacer una buena promoción a todos los niveles: barrio, colegios, asociaciones de padres, etc.; después, bajar las cuotas. Hay que pensar que éste es un barrio obrero y en el que hay mucho paro. También debería facilitarse un horario

En 1978 su escuela deportiva tenía quinientos alumnos y en la actualidad la cifra ha quedado reducida a cien

más adecuado, ya que, por ejemplo, los abonados sólo pueden utilizar la pista hasta las seis de la tarde y no pueden utilizar ningún aparato. Por último, se deberían mejorar los servicios. La escuela de atletismo sólo cuenta con un profesor. «Aquí se le da mucha importancia al fútbol.»

Esperemos que esta pista de atletismo de Orcasitas empiece a ser desgastada por los atletas y aficionados para bien de nuestro atletismo, y también esperamos que para ello se tomen las medidas de urgencia para lograr este fin.

Texto y foto: Antonio MERINO

## PESCA

Una vieja reivindicación

### EL EMBALSE DE MINGORRUBIO, PARA LOS PESCADORES

Ganar Mingorrubio, o el embalse de El Pardo, es una de las máximas aspiraciones que debe intentar todo madrileño que sienta un poco nuestro deporte. Efectivamente, junto con la apertura del lago de la Casa de Campo, el Retiro y el futuro saneamiento del río Manzanares, tendremos configurado un ambicioso plan deportivo de pesca fluvial que ya quisieran para sí muchas provincias.

La batalla por El Pardo es vieja. Hace tiempo la lucha ha sido enconada, aunque la evidencia de su veda hasta el año 82 ha sido un obstáculo suficiente y un óbice para que el pescador madrileño la abandonase. El madrileño, con la mayoría de los ríos embalses a tope de contaminación, cuando no agotados de peces, vería en Mingorrubio las posibilidades que hace tiempo perdió. No obstante, el tema es lo suficientemente complejo como para que haya bastantes organismos

implicados, desde ICONA al Patrimonio, pasando por el propio Ayuntamiento madrileño, contando con ecologistas, sociedades y demás afectados. Lo razonable sería una tanda de conversaciones, con Federación de Pesca a la cabeza, de las que saliera la luz. También se alega que hay un plan de estudio y aprovechamiento en marcha, pero la verdad es que llevamos oyendo esta cantinela desde hace dos años. Luego vendrán las prisas, y a lo peor, la definitiva pérdida para el pescador. De la misma manera se puede apuntar que con el aprovechamiento de El Pardo para el pescador, se podría vedar, como compensación, algún otro escenario suficientemente vareado, como es el caso del embalse de Santillana, por más señas, unos kilómetros más arriba del que nos ocupa.

Alberto RUIZ

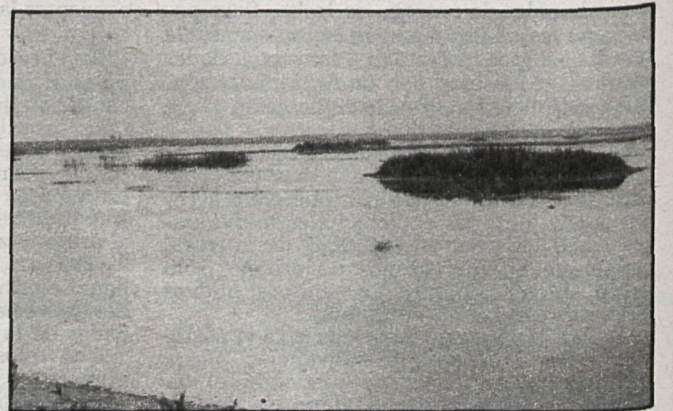

Los aficionados quieren que se autorice la pesca en el embalse de Mingorrubio, lugar idóneo, entre otras razones, por su proximidad a Madrid

## TOROS FERIA DE LUJO EN SAN MARTIN DE LA VEGA

Hay gran expectación por la feria de San Martín de la Vega. Novillos de gran trapío, emocionantes encierros, vino y alegría con características de una feria de lujo. El sábado 24, con reses de Leonardo Arroyo, actúan Fernando Rivera y Franco Cadena. El lunes 26, el rejoneador local, Fernando San Martín, y los jóvenes Ángel Miguel y Juan Antonio de los Reyes. El martes 27, plato fuerte, con novillos de Domingo Ortega, para Juan Mora y Carlos Cancela. El viernes 30, novillos de Ortega Cuéllar, para el rejoneador Fernando San Martín, Diego Vargas, impar torero gitano, y José Luis Seseña. Se cierra la feria el 1 de mayo, con reses de Gabriel Hernández, para Fernando Rivera y Juan Mora, ambos decididos a borrar sus flojas actuaciones en las Ventas.

La novillada del domingo en

las Ventas fue suspendida a causa de la lluvia caída sobre Madrid. Los aficionados comentaban aquello de «que mal aficionado es Dios». Con reses de Carmen Espinal iban a actuar el veterano Antonio González, al que, por cierto, anuncia una multinacional del automóvil; Fermín Vioque, valiente novillero cordobés, y Manuel de Paz, gitano de Albacete, sobrino del matador de toros Manuel Amador y hermano del también matador Sebastián Cortés.

Alcalá de Henares celebró en días pasados un festival a beneficio de una obra de gran trascendencia social: la Asociación de Padres con Hijos Subnormales de Alcalá de Henares. Fue un gran éxito, tanto artístico como de público. Manuel Vidrié, el mejor rejoneador del momento, junto a Gre-

gorio Tebar, Ruiz Miguel, Julio Robles, José Luis Palomar y el novillero Jorge Manrique, cortaron orejas y deleitaron con su arte.

San Isidro está a la vuelta de la esquina, y los carteles se van perfilando. Antoñete toreará de tres a cinco tardes en máxima figura. También vendrá Paco Camino, Curro Romero, Paula, Manolo Vázquez, y como novedades, el Espartaco y El Soro. Junto a ellos Tomás Campuzano, Ruiz Miguel, Julio Robles, Palomar y Roberto Domínguez, que se ganaron un puesto a pulso por sus magníficas actuaciones de pretemporada. Macareno, si se recupera de su grave cornada, también cuenta, así como Gregorio Tebar, que debe repetir el éxito de Valdemorillo.

Jorge LAVERON