

ESCRIBE A TU ALCALDE



Para que conozcas a fondo el Avance del Plan General de Ordenación Urbana de Madrid, el Ayuntamiento ha realizado una campaña de publicidad, una exposición, un folleto de divulgación gratuita, una publicación para cada uno de los Distritos Municipales, e incluso ha editado el libro "Recuperar Madrid." Ahora pide tu opinión. Para ello ha editado también un cuestionario de sugerencias que puedes recoger y entregar a tu Junta Municipal de Distrito, en la

exposición del Cuartel del Conde Duque o enviar al Apartado de Correos nº 19.137. Con este cuestionario podremos saber todo lo que cada madrileño opina del Plan antes de hacer el Plan definitivo.

Escribe a tu Alcalde. Así, entre todos, haremos el Madrid de todos.



Ayuntamiento de Madrid
TE OFRECEMOS UN PLAN



Según los estudios del Instituto Geológico y Minero

LA ZONA NORTE DE MADRID, UN ALMACEN DE ENERGIA GEOTERMICA

El descubrimiento de un importante yacimiento de agua caliente en Tres Cantos puede beneficiar, en el caso de que exista rentabilidad económica, a la futura ciudad, ya que existen posibilidades de explotación de la energía geotérmica para fines de calefacción y agua caliente sanitaria

Según las declaraciones realizadas por el director del Instituto Geológico y Minero de España (IGME), señor Echevarría Caballero, el sondeo de investigación geotérmica se sitúa en Tres Cantos por dos motivos fundamentales. En primer lugar, los estudios realizados desde 1975 por el IGME definían la zona norte de Madrid como «zona propicia, con posibilidades de explotación, de energía geotérmica para fines de agua caliente sanitaria y calefacción». En segundo lugar —y dada la necesidad de utilizar la energía geotérmica a pie de yacimiento por su pérdida de calor en el transporte—, Tres Cantos ofrecía las posibilidades de un mercado al no existir una urbanización terminada y en la que se establecerá una población importante. En este sentido, el IGME ha suscrito un convenio con la empresa Tres Cantos para que «en el supuesto de que esta energía se utilice en Tres Cantos el Instituto tiene que recuperar el dinero que ha supuesto la investigación». Es decir, el IGME cubre el riesgo: «si el resultado del estudio es negativo, el Estado perdería el dinero empleado en la investigación».

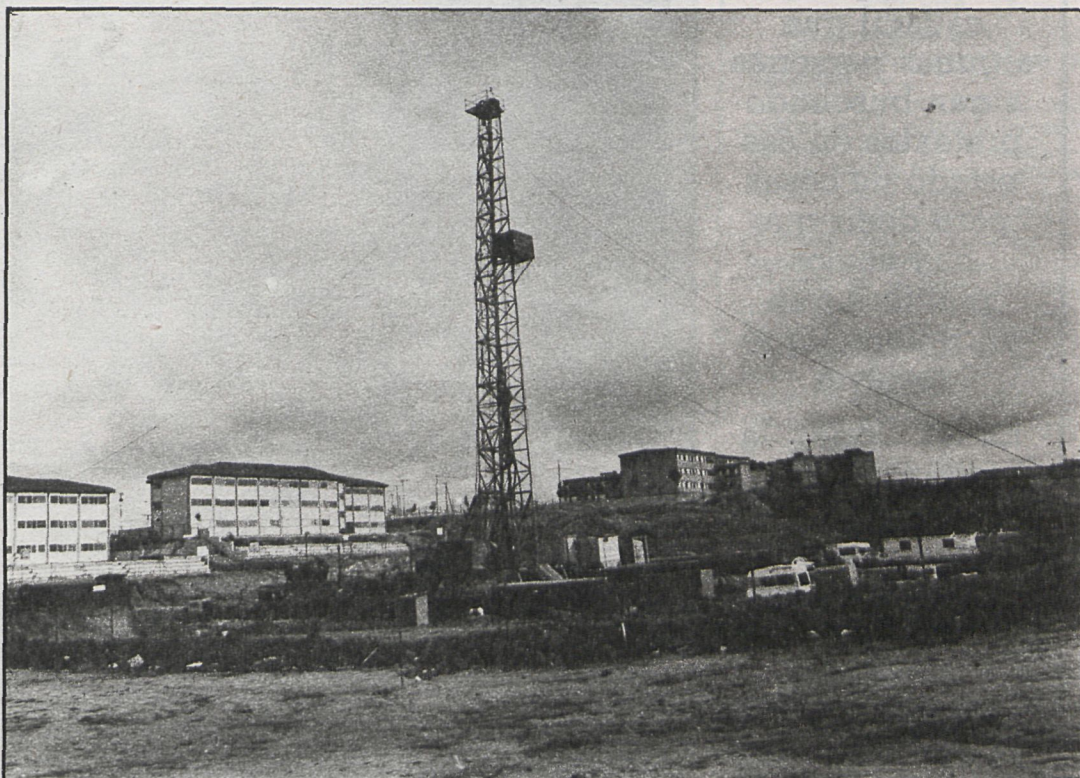

Sondeo «Pradillo» para la obtención de energía geotérmica en San Sebastián

En 1973, el IGME piensa «que el potencial de la cuenca de Madrid, desde el punto de vista de aguas subterráneas profundas y calientes, es importante». Estas

de estudios del IGME, de establecer los tres parámetros (temperatura, caudal y salinidad del agua) fundamentales para determinar si un yacimiento de esta

caso de que el aprovechamiento industrial resulte más barato que otras fuentes convencionales de abastecimiento, la energía geotérmica sería aprovechable.

EL SONDEO «PRADILLO» DE SAN SEBASTIAN DE LOS REYES

Un convenio similar de aprovechamiento industrial rentable se ha suscrito entre la Empresa Nacional ADARO (con capital del INI) y el Ayuntamiento de San Sebastián de los Reyes. La diferencia estriba en quien está realizando el sondeo. Según el señor Echevarría, «ahí se ve que puede existir una explotación comercial» e interesa que sea una empresa quien efectúe los trabajos previos. En el supuesto de que el consumo de este recurso geotérmico no fuese rentable, ADARO perdería los 135 millones a que ascendió el presupuesto de la investigación.

Sin embargo, los medios de comunicación han dedicado un espacio mucho menor al sondeo de Pradillo, que, por otro lado, es anterior al que se está efectuando en Tres Cantos. Las primeras informaciones publicadas el pasado mes de febrero sobre energía geotérmica en la cuenca de Madrid hicieron sólo referencia a este último. Las distintas localizaciones de acuíferos de estas características en el resto de la Península, no el sondeo de San Sebastián de los Reyes, muy próximo geográficamente y del que ya existían estudios anteriores a febrero de 1981.

LA CUENCA DE MADRID

La existencia de una cuenca sedimentaria en la zona de Madrid fue descrita ya por Casiano del Prado hacia 1850. La hipótesis de que se encontraban acuíferos profundos en el subsuelo, que podían servir de vehículo para utilizar el calor de la tierra, se ve confirmada con los sondeos petrolíferos que se efectúan hacia 1950 en Tielmes. Hasta entonces, ésta era la única información geológica de que se disponía.



A poca distancia de Colmenar Viejo, en Tres Cantos, ha aparecido otro de los acuíferos que podrían abastecer a esta ciudad

hipótesis se ven confirmadas con el sondeo petrolífero Pradillo I en San Sebastián de los Reyes. ADARO inicia una investigación geotérmica y se ratifica la existencia de agua caliente en el subsuelo. Se proyecta entonces el sondeo Tres Cantos, que se inicia

el 14 de noviembre pasado. La perforación alcanza los 2.417 metros y se registran distintas temperaturas: desde 32° C a 400 metros de profundidad hasta los 81,1° C obtenidos a 2.417 metros.

El acuífero Pradillo I fue atravesado a una profundidad de 1.500 a 1.800 metros y la temperatura del agua alcanzó los 80° C. La existencia de sales en ambos yacimientos (25.000 partes por millón en Tres Cantos y 40.000 partes por millón en San Sebastián de los Reyes) hará necesaria la reinyección del agua una vez utilizada, con objeto de evitar la contaminación térmica y química, mantener la presión en el yacimiento y prolongar la vida del mismo.

SITUACION ACTUAL

El pasado 6 de abril continuaron los trabajos de desarrollo del sondeo Tres Cantos. Se trata, según don Jerónimo Abad, jefe

Siguen las investigaciones en Tres Cantos y San Sebastián con el fin de determinar las posibilidades de utilización de sus yacimientos de agua caliente

indole es aprovechable desde el punto de vista industrial. Teniendo en cuenta los datos obtenidos, se espera alcanzar una temperatura media de 75° C (el agua es aprovechable a mas de 70° C) y un caudal superior a los 150 litros/hora.

Un segundo aspecto estudiaría la viabilidad económica. En el

El Pradillo I espera obtener agua a una temperatura de 85° C y un caudal de 150-170 m³/hora. En la actualidad, el sondeo iniciado el pasado mes de marzo alcanza los 1.300 metros sin que se haya llegado a la profundidad de los almacenes. Hasta fines de mayo no está previsto llegar a los 2.000 metros de profundidad.

AYUNTAMIENTO DE GUADALIX DE LA SIERRA

EDICTO

DON JULIO REVILLA GIL, ALCALDE-PRESIDENTE DEL AYUNTAMIENTO DE GUADALIX DE LA SIERRA, DE ESTA PROVINCIA DE MADRID

HAGO SABER:

Que esta Corporación municipal, en sesión ordinaria de 29 del pasado mes de marzo, procedió a la aprobación del expediente que se tramita a tenor de lo que preceptúa el real decreto 16/1981, de 16 de octubre, sobre delimitación del suelo urbano de este término, como paso intermedio hacia la modificación y adaptación de las normas subsidiarias actualmente en vigor, el cual queda expuesto al público en la Secretaría de este Ayuntamiento durante el plazo de UN MES para que contra el mismo puedan presentarse las reclamaciones u observaciones que se estimen oportunas.

Lo que por medio del presente se hace público para general conocimiento. Dado en Guadalix de la Sierra, a primero de abril de 1982.— El alcalde.

El Ayuntamiento de Colmenar Viejo aprobó la semana pasada el presupuesto ordinario para el ejercicio de 1982. La cantidad a que asciende este año es de 450 millones de pesetas.

En el presupuesto de ingresos destacan los impuestos directos (112 millones), los indirectos (14 millones) y tasas (220 millones), las transferencias corrientes (69 millones) y los ingresos patrimoniales (13 millones), lo cual significa el 97,7 por 100 del total, el resto se reparte en inversiones y transferencias reales y la variación de activos financieros.



En el presupuesto de gastos destaca una partida que asciende a 95 millones de pesetas, seguida de los gastos de bienes corrientes y servicios, conservación y mantenimiento, para lo que se reservan más de 128 millones de pesetas; las transferencias, con más de 12 millones de presupuesto, y los intereses, que significan más de cinco millones.

El Ayuntamiento de Alcobendas ha concedido dos licencias de construcción a la delegación provincial del Ministerio de Educación y Ciencia.

Estas licencias se destinarán a la construcción de dos nuevos colegios nacionales de Educación General Básica de 24 y de 16 unidades de aulas.

Por otra parte, el Ayuntamiento de Alcobendas ha cedido una subvención de 1.500.000 pesetas a la asociación de padres de alumnos minusválidos —APAMA— para contribuir al desarrollo de sus tareas educativas para el año en curso. Según publica el «Boletín de Información Municipal» de Alcobendas, la asociación deberá dar cuentas puntualmente de la utilización que de esta subvención haga.

El próximo 28 de abril comienza a aplicarse en Alcobendas un programa de salud materno infantil con el objetivo de proporcionar a las embarazadas de la ciudad y a sus parejas unos conocimientos prácticos que puedan ayudarles a obtener un mayor grado de salud para ellos, sus hijos y su entorno familiar.

“ Se debe corregir la situación de anemia y debilitación general, porque es fácil que algunas personas sigan buscando pretextos en ese estado de cosas para decir que hay vacíos políticos que ellos tienen que resolver

En las Cortes, la situación es desesperada: las fuerzas políticas no son capaces de llegar a coaliciones permanentes. No pueden ni crear una mayoría suficiente de un solo grupo

La izquierda, como se acaba de ver en Asturias, tiende a unirse.



Manuel Fraga Iribarne, presidente de Alianza Popular

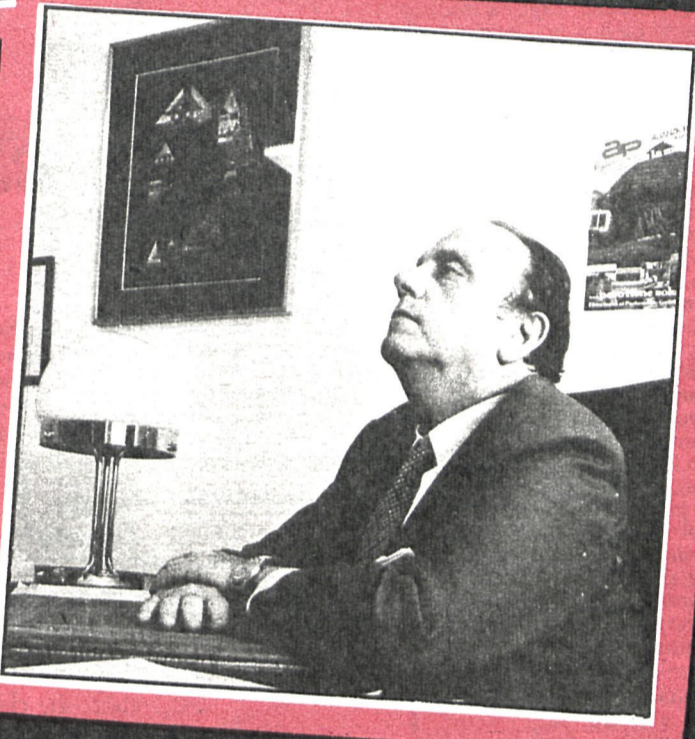
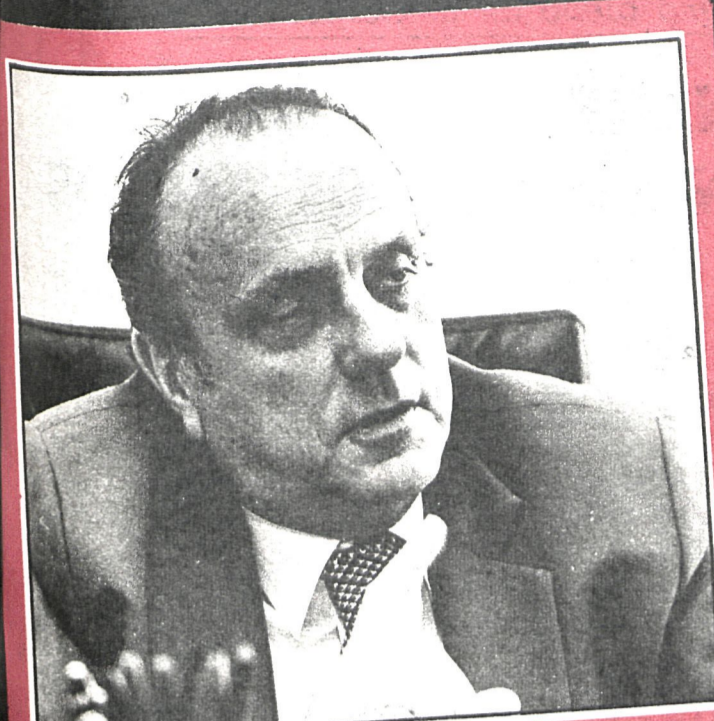

encontrar la diferenciación, y al final pacta. Esto ha ocurrido en España en todos los momentos que yo he vivido. No creo que sea un buen planteamiento de cara a las elecciones andaluzas, y de ahí el rasgamiento de vestiduras todavía más radical del señor Escuredo.

ANDALUCIA, LA GRAN PRUEBA

—El electorado de UCD y el de AP son muy semejantes en Andalucía.

—Claro, y por eso es una equivocación plantearles esas opciones. Pero de eso responden los que lo hacen, nosotros no. Muchas personas que votaron socialista—PSOE o PSA—muy bien podrían también votarnos a nosotros. Nosotros no creemos en absoluto en una vinculación de clase al voto. La gente va a buscar la eficacia y la credibilidad. Fórmulas basadas en el «nacionalismo de clase» no tienen nada que hacer, pues ni siquiera se sabe qué es eso.

—Se dice que Alianza Popular tiene la responsabilidad de atraer hacia el campo de la democracia a esa derecha dura y a veces antidemocrática que está ahí.

—Todos los partidos democráticos tienen la obligación de jugar dentro y por la democracia, tratando de ganar votos para sí y para el sistema. Nosotros así lo hacemos, presentando una alternativa seria, de una derecha sería conservadora y democrática. Quien, después de las elecciones gallegas, niegue que en España hay la posibilidad de una derecha democrática sería, como el Partido Conservador británico o el Partido Republicano americano, no dice la verdad. La hay.

—Don Manuel: el tema de los liderazgos. ¿El liderazgo, las personalidades fuertes, como su caso o el de Felipe González, siguen siendo necesarios en este país tanto para la gobernación del Estado como para la dirección de los partidos?

—De todas las formas políticas que se conocen, la que más necesita el liderazgo es la

Hay que fortalecer el sistema democrático

El Partido Socialista teme a un Partido Comunista que ande suelto en la calle

Después de las elecciones gallegas no se puede negar que en España existe la posibilidad de que haya una derecha democrática similar al Partido Conservador británico

Observa con muchas prisas el panorama nacional. Manuel Fraga vive en ascuas esta etapa transitoria dentro de la transición. A sus espaldas, la victoria de Galicia. A muy pocas semanas, la prueba de Andalucía. Más allá, las elecciones generales. Fraga tiene un partido en crecimiento. Eso se ve incluso en la sede de la calle de Silva, en obras y en ampliación. Después, Jorge Verstrynge me enseñaría orgulloso las estadísticas de crecimiento y los paquetes de nuevos carnés para varias provincias.

Fraga es un meteoro de la palabra y un líder absolutamente respetable, incluso para quienes están al otro lado del espectro. Este hombre está quizá en el mejor momento de su vida. Le pido un breve diagnóstico sobre la salud política de España.

—¿Cómo estamos en estos finales de abril de 1982? —Se está confirmando la situación que algunos habíamos previsto. Quedan por dar importantes pasos en la transición hacia un sistema democrático. Queda la consolidación de todo ello. Se ha tomado un sistema muy complicado en la estructura del Estado, en la estructura de los partidos. Se ha producido una repetición constante de elecciones, lo que se añade a las complicaciones propias de toda transición política. Cuando a un inglés se le explica que aquí cada trimestre tenemos elecciones en una región, pues no lo entien-

de. Y luego las generales y las municipales. Eso acaba con la paciencia y la salud de todo el mundo y supone medios económicos ingentes.

GOBIERNOS AUTONÓMICOS

—Pero si al final los resultados compensan... —Si el sistema es complicado, tiende a dar resultados complicados. Ahora tiene usted un Gobierno PNV en el País Vasco, un Gobierno Convergencia i Unió en Cataluña, un Gobierno AP en Galicia, un Gobierno socialista-comunista en Asturias y así sucesivamente. Tiene usted una situación desesperada en las Cortes, donde las fuerzas políticas no son capaces de llegar a coaliciones permanentes; están jugando siempre a tres bandas. Ni son capaces de crear una mayoría suficiente de un solo grupo. ¿Cuál es el resultado? Que no sale el estatuto de Va-

lencia, que no sale la LAU, que no sale absolutamente nada. O se corrige esa situación o la anemia y debilitación general, la propensión a la abstención pueden ser graves. Y entre tanto es fácil que algunas personas sigan buscando pretexto en esa situación para decir que hay vacíos políticos que ellos tienen que resolver.

—Habrá una conclusión práctica de todo lo que está diciendo.

—Hay que racionalizar el sistema, hay que simplificarlo, hay que ensanchar la base, hay que reformar la ley electoral, hay que formar frentes políticos claros. Después de lo de Asturias supongo que a nadie le quedará la menor duda de la absoluta falta de razón del argumento de que no debe unirse el centro-derecha para que la izquierda no se uniera: la izquierda se une siempre que se le da ocasión para ello. Se ha unido en todos los gran-

des ayuntamientos españoles para poner en cuestión el sistema democrático. Ese es un tema que está a la. Y en Asturias la mayoría se ha formado entre el PSOE y el PCE. No se pueden tomar pretexto más fácil será encontrar pretexto cuanto menos se serio las declaraciones de Asturias, pues si no tiene autonomía que los políticos deben en su partido, pues se le va a contar muy en cuenta como res- pretados propios. Siempre pretenda gobernar. Y si la nota mucho que por esos caminos ne, la tiene que ejercer en la hay solución. Intentar bus- en la intoxicación y en la osibles, evidentemente no le gusta lo que se ha he- mezclarle en nada que da interferir la justicia mi-

RACIONALIZACIÓN DEL SISTEMA

—¿Y el resumen del resu- —Que en mi opinión sería bueno continuar la ac- situación de anemia y de de- lidad del sistema, por excep- de complicación y de tiquis- quis. No se puede ordenar trabajo de un Parlamento de saber cuál es la mayoría de Parlamento. Así se disminu- problemas. Hay que perfeccionar y racionalizar el sistema democrático.

—De pasada ha aludido a

crecimiento del sistema democrático, pase lo que pase y cueste lo que cueste. Y algunos en estos momentos están ses- teando; yo, desde luego, no lo hago, sino trabajando.

ALIANZA CRECE

—Después del último Congreso de Alianza Popular, si pudiéramos reducir a tres las cosas que han cambiado, o han entrado en otra vía, o se han perfeccionado en su partido, ¿cuáles serían?

—Yo parto de la base, porque soy conservador y no lo oculto, de que la esencia de la evolución de las fuerzas políticas y de las instituciones es la continuidad y la progresividad. Yo lo que noto es afirmación de tendencias más que cambios de tipo fundamental. Ha habido una consolidación clara en los principios y una afirmación social importante. Creo que no hay ningún otro partido que esté creciendo al ritmo prometido de tres mil afiliaciones mensuales: éste es el ritmo estadístico de nuestro crecimiento desde las elecciones gallegas, pero con especial incidencia después del V Congreso Nacional.

—Y también mejoras en la organización...

—Se han creado organismos nuevos. El que podría llamarse poder judicial dentro del partido, para los temas siempre delicados y molestos de sanciones, disciplina, etc. Se ha creado un Consejo Político para que los que estamos en la lucha diaria no perdamos de vista nuestros estatutos, nuestros programas, nuestros «libros-blancos», etc. Se ha mejorado mucho la infraestructura administrativa, se han aumentado las secretarías.

—¿Hay tiempo para constatar si esas reformas han sido un acierto?

—Si la aceptación popular es un elemento de comparación, me parece que ese aumento de demuestra que estamos en el buen camino.

UNIDAD DE LA DERECHA

—¿En qué medida puede influir en el electorado andaluz lo que ha ocurrido en Asturias? —La izquierda propende a unirse. Lo ha hecho ya en las grandes cuestiones de Estado y en los ayuntamientos y lo hace ahora en el Gobierno

autónomo de Asturias. Por lo tanto, los demás deben hacer lo mismo, antes de las elecciones andaluzas, desgraciadamente ya no va a dar tiempo, aunque ha habido un elemento positivo que es la retirada de Manuel Clavero, pero el tema queda abierto para las generales. Lo que Felipe González ha dicho en Lebrija tiene que decirlo a nivel nacional. Y a Oviedo y a Gijón tiene que ir a explicarlo, porque si no pierde toda la credibilidad.

—Pero qué podría hacer el Partido Socialista.

—Ha quedado muy claro que el Partido Socialista termina haciendo lo mismo que los demás partidos socialistas de la Europa occidental (hablo de los partidos socialistas, no de los partidos socialdemócratas). ¿Qué ha pasado en Francia? El señor Mitterrand tuvo mayoría para gobernar él solo: sin embargo, ha dado cuatro carteras a los comunistas. ¿Por qué? Pues por un fenómeno que ya conocemos en España: el Partido Socialista teme a un Partido comunista que ande suelto en la calle, no tiene argumentos claros frente a él, no acaba de

democracia. Para ser emir de un país del golfo Pérsico, cuando se tienen todos los poderes religiosos, políticos y militares en la mano, no hace falta una gran personalidad. Ya decía el viejo conde de Romanones que gobernar sin Parlamento, poniéndose el presupuesto que uno quiera, etc., eso lo hace cualquiera.

—Y al diputado por Madrid don Manuel Fraga le pedimos una opinión sobre el proceso autonómico madrileño.

—Empiezo por decir que yo ejerzo de verdad mi condición de diputado por Madrid. No conozco a ningún diputado por Madrid que haya visitado tantos pueblos de la provincia como yo. Hemos firmado la proposición de ley para que se desbloquee la autonomía de Madrid. La Constitución emplea, al hablar de Madrid, la palabra estatuto de capitalidad. La autonomía madrileña debe estar imbuida de un espíritu especial que respete el artículo 5 de la Constitución y su estatuto de capitalidad.

Pedro CALVO HERNANDO
Fotos: F. BERENJENO