



El Ayuntamiento de Alcorcón ha patrocinado la elaboración de un estudio sobre la población extremeña en esta ciudad. Los factores estudiados abarcan desde las razones para deci-



dir emigrar, la elección del asentamiento, los modos de vida, los trabajos que se realizan y la influencia del paro e, incluso, las posibilidades de vuelta a Extremadura y el nivel de asociacionismo.

Madrid es, según este estudio, el lugar de destino de un 55 por 100 de los emigrantes de esta región; Barcelona, un 26 por 100; Europa, en general, un 10 por 100, y el País Vasco y Navarra, un 8 por 100. En Alcorcón, concretamente, hay 10.985 habitantes nacidos en Extremadura (un 8,5 por 100 de la población), si bien el número de personas originarias de Extremadura asciende a 22.650 (un 17,4 por 100 del total de la población).

De los extremeños que viven en Alcorcón, un 44 por 100 lo elogiaron directamente como lugar de residencia, en primer lugar, porque la vivienda era barata (53 por 100), porque conocía a familiares y paisanos (30 por 100) y por encontrarse la ciudad en la carretera de Extremadura (6 por 100).

Las familias extremeñas que viven en Alcorcón son 5.560, de las cuales el 67 por 100 tienen uno o dos hijos, restando un 13 por 100 de familias compuestas por más de cuatro hijos. El número de hijos de extremeños nacidos en Madrid supone el 85 por 100.

Las edades de los emigrantes extremeños tiene su porcentaje más alto en el intervalo de treinta y cinco a cincuenta años (46 por 100), seguido de los comprendidos entre veinte y treinta y cinco (31 por 100), los de cincuenta a sesenta y cinco (17 por 100) y los mayores de sesenta y cinco años (5 por 100).

Por lo que se refiere al nivel de estudios, la tasa de analfabetismo es del 5 por 100 en hombres y del 6 por 100 en mujeres. Saben leer y escribir un 74 por 100 y un 82 por 100 tienen estudios medios. En cuanto a los trabajos que se están desempeñando, hay una clara diferencia entre hombres y mujeres, ya que el 91 por 100 de éstas son amas de casa.

Un 29 por 100 de los hombres se dedican a servicios, un 27 por 100 a la construcción, un 20 por 100 a la industria, un 12 por 100 son funcionarios y un 3 por 100 autónomos.

La situación de la empresa puede aumentar fuertemente el paro en las ciudades de la zona Sur

LOS ALCALDES, PREOCUPADOS POR LA REGULACION DE EMPLEO EN KELVINATOR

Los alcaldes del área metropolitana de Madrid manifestaron en rueda de prensa, celebrada en la sede del Consejo de Municipios, y a la que asistieron también representantes de las tres centrales sindicales mayoritarias, UGT, CC. OO. y USO, su profunda preocupación por la situación de la empresa Kelvinator, de Getafe, cuya regulación de empleo afectaría a numerosas familias de la zona Sur, y otras industrias, Marconi, Talbot, Standard..., que se encuentran también en una fluctuante situación. A la hora del cierre de esta edición estaba convocada una marcha-concentración de la zona Sur sobre Getafe en solidaridad con Kelvinator, contra el paro y los expedientes de crisis.

«Nosotros —afirmó el alcalde de Getafe, Jesús Prieto— tenemos unas cifras de paro bastante altas y no podemos permitirnos el lujo de que 1.200 trabajadores de Kelvinator puedan perder su empleo. Estamos dispuestos a defender esos puestos de trabajo y a apoyar cualquier acción para mantenerlos, porque de perderlos nos encontraríamos ante un grave problema social.»

Carlos Penit, alcalde de Pinto, añadió que de llevarse a efecto la regulación de empleo de todas las empresas ubicadas en la zona Sur que actualmente lo tienen solicitado perdería su empleo más del 50 por 100 de la población activa de las localidades del área metropoli-



Alcaldes de la periferia sur, junto al vicepresidente primero del Consejo de Municipios, Francisco de Vera, y representantes sindicales durante la rueda de prensa

tana. «Muchas viviendas de nueva creación —dijo— tendrían que dejar de promocionarse y sería utópico mejorar el nivel de vida de un pueblo sin solucionar el problema del paro.»

EMPOBRECIMIENTO DE LAS CIUDADES DEL SUR

Intervino también el vicepresidente primero del Consejo de Municipios, Francisco de Vera, quien resaltó el papel del Consejo de Municipios para cuidar el desarrollo de las ciudades y pueblos del área metropolitana. Por este motivo los alcaldes de esta zona se dirigieron al Consejo de cara a convocar la rueda de prensa y concienciar a la opinión pública del grave problema

planteado. «No sólo se ven afectadas una serie de familias —manifestó—, sino que esta situación origina numerosos efectos encadenados que pueden afectar al empobrecimiento de la economía de las ciudades del Sur.»

El alcalde de Leganés, Ramón Espinar, se unió al sentir del resto de sus compañeros aportando algunos datos concretos de su ciudad. «Si actualmente —afirmó— nuestra media de paro es del 12,5, con la regulación de empleo de las empresas de la zona que se encuentran en crisis y que han generado la aristocracia obrera llegaríamos al 20 por 100. Muchas nuevas urbanizaciones podrían quedar sin venderse

como consecuencia del aumento del paro y se desmoronaría la pirámide social actualmente estructurada. Sería el preludio de una sinfonía trágica.»

Los representantes sindicales y trabajadores de Kelvinator presentaron, por su parte, un informe del historial de la empresa, incluida actualmente en el «holding» SELESA, formado por seis compañías, entre las que se encuentran Corberó, Bru y Carsa. De los 1.200 obreros que tiene actualmente Kelvinator, SELESA propone la reducción a 450, Kelvinator a 700 y los sindicatos, a tenor de algunos estudios realizados, piensan que la plantilla debe estar por encima de los 800 obreros.

JORNADAS SOBRE CIRUGIA EN EL HOSPITAL PROVINCIAL

Durante los días del 19 al 23 de este mes se han celebrado en el aula magna del pabellón docente del Hospital Provincial de Madrid unas jornadas sobre diversos temas quirúrgicos impartidas por el colectivo Capítulo de New Jersey. Dichas jornadas han sido promovidas por el director del Hospital Provincial, doctor Barros, y coordinadas por el doctor Sanabía.

Los temas más destacados de las sesiones han sido la sesión de «Clínica patológica», la sesión «Clínica quirúrgica», un coloquio en el que participaron un gran número de doctores sobre «Las conductas diagnósticas y terapéuticas en la cirugía de la vía biliar, hernia

hiatal, úlcus péptico, tiroides y cáncer de esófago y pulmón». Otro de los coloquios organizados ha tratado sobre «Enseñanza de la cirugía. Pre y posgraduados y formación continuada en cirugía». También en otros coloquios se ha tratado «La cirugía de melanoma maligno» y «La nutrición en cirugía».

En las sesiones han participado, además del colectivo Capítulo New Jersey, del Colegio Americano de Cirujanos, más de sesenta profesionales españoles de los principales hospitales y residencias sanitarias de nuestro país.

A. GARCIA-RUIZ

AYUNTAMIENTO DE PARLA EDICTO

En el «Boletín Oficial de la Provincia de Madrid» de 8 de abril de 1982 y en el «Boletín Oficial del Estado» de 19 de abril de 1982 se publica anuncio de este Ayuntamiento relativo a concurso-subasta para la contratación de las obras de proyecto de acondicionamiento parcial de la red de distribución de agua de Parla, proyecto número 2, sector Villajuventus II, siendo el tipo a la baja de 43.051.270 pesetas.

Las proposiciones pueden presentarse en el Registro General del Ayuntamiento de Parla, sito en la Casa Consistorial (plaza de la Constitución, número 1), de 9 a 13 horas, hasta el día 30 de abril de 1982, inclusive, habiéndose reducido el plazo en base al artículo 113 del real decreto 3.046/77, de 6 de octubre.

Parla, 20 de abril de 1982.— El alcalde.

DIPUTACION DE MADRID CONCURSO INFANTIL SOBRE LA NATURALEZA MADRILEÑA

La Diputación de Madrid, a través del Servicio Forestal y Medio Ambiente, convoca a los escolares madrileños a un concurso sobre dibujo y pintura de la naturaleza madrileña.

La convocatoria se abrió el 21 de marzo (Día Forestal Mundial) y concluye el 5 de junio (Día Mundial del Medio Ambiente).

Los originales serán expuestos en una exposición.

Se hará entrega de numerosos premios.

Información y bases: DIPUTACION DE MADRID Servicio Forestal y Medio Ambiente. Paseo de la Castellana, 51, 6.ª planta. MADRID-1

Indicando «Para el concurso de pintura»



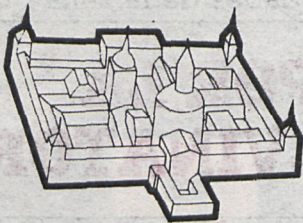

SAN LORENZO

■ Recientemente han sido expuestos nuevamente al público, en sus lugares primitivos, en la antesala de embajadores, en el palacio del monasterio de San Lorenzo de El Escorial, cuatro tapices de Goya: «La maja y los embozados», pintado en 1777; «Muchachos cogiendo fruta», pintado en 1777; «El cacharrero», tejido en 1781, y «El balancín», pintado en 1778.

Los tapices de Goya han permanecido fuera del monasterio de San Lorenzo de El Escorial más de quince años.

■ El día 14 dieron comienzo las obras de reconversión del centro cívico-social y cultural de Los Molinos.

El nuevo centro contará con dos plantas, estará ubicado en las antiguas escuelas, en la avenida del Generalísimo, y se instalarán el hogar del pensionista y el club de la juventud.

Las obras deberán estar terminadas en un plazo máximo de tres meses. El coste asciende, aproximadamente, a cuatro millones de pesetas, y el 50 por 100 será subvencionado por la Diputación Provincial de Madrid. El nuevo centro cívico-social y cultural tendrá un salón de usos múltiples, salón de televisión, salón de lectura y biblioteca, servicios, bar, etc.

■ Se acaban de terminar las obras de pavimentación de varias calles de Collado Mediano, cuyo coste supera los 27 millones de pesetas.

Las obras fueron inclui-



das en el plan provincial de la Diputación Provincial de Madrid y las realizó el Ayuntamiento de Collado Mediano bajo la inspección de los servicios técnicos provinciales. La Diputación Provincial subvencionó el 50 por 100, que se abonó con cargo al presupuesto de inversiones del año 1982.

■ Recientemente, el Ayuntamiento de Galapagar ha adjudicado a una empresa la construcción de la primera fase de las instalaciones del polideportivo municipal, que será construido en terrenos municipales, cerca del campo de fútbol, conocido por el nombre de El Chopo.

El coste de las obras de esta primera fase asciende a 31 millones de pesetas, y deberán estar terminadas antes de que finalice el mes de julio; en esta primera fase se construirán pista polideportiva, pista de tenis, frontón, piscinas, vestuarios y bar.



SERVICIO DOCUMENTACION

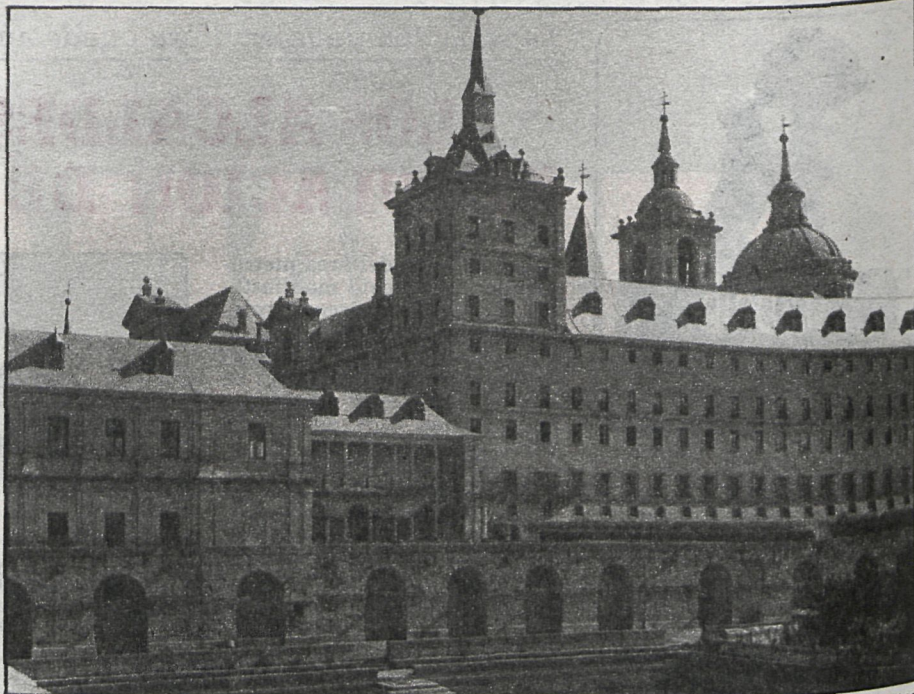

El monasterio de San Lorenzo de El Escorial y el Valle de los Caídos constituyen un importante «reclamo» para los turistas, de lo que se beneficia el sector hostelero del municipio

Como consecuencia del cierre durante dos días, sin previo aviso, del monasterio y el Valle de los Caídos

GRANDES PERDIDAS EN LA HOSTELERIA DE SAN LORENZO

Los cierres del monasterio y del Valle de los Caídos durante el Viernes Santo y Lunes de Pascua, los días 9 y 12 de los corrientes, sin previo aviso a los industriales locales, ha producido un grave problema al gremio de hostelería de San Lorenzo de El Escorial, el cual ha aumentado al conocerse la noticia de que los empleados del Patrimonio Nacional (Real Casa) están haciendo gestiones para no trabajar los domingos y días festivos si no se les paga una cierta cantidad

La reacción ha sido rapidísima, y el día 13 se distribuyeron por el pueblo octavillas comunicando que el día 15, a las 18 horas, se celebraría una junta en uno de los salones del Coliseo, y se indicaba que «un grupo de profesionales de la hostelería hemos acordado llevar a efecto una reunión preliminar no sólo de nuestro gremio, sino de todos los afectados, directa o indirectamente, por estas normas, como son pastelería, alimentación, transportes y comercio en general, para pulsar la opinión de todos y nombrar unas comisiones de cada uno de ellos que estudien este y otros problemas que cada día nos afectan en mayor escala.

EMPRESARIOS EN LA REUNION

Durante la reunión, a la que asistieron unos treinta y cinco propietarios de restaurantes, bares, comercios y algunos empleados, los industriales no solamente mostraron su preocupación por el cierre durante los días de Viernes Santo y Lunes de Pascua del monasterio y del Valle de los Caídos, sino por la noticia de que los cierres puedan ampliarse a todos los domingos y días festivos del año, y estimar que no vendrían turistas los fines de semana y crearía un grave problema al gremio de hostelería y al comercio en general, ya que actualmente es la única fuente de ingreso de la que viven directamente 400 familias, y hay otro número superior de familias que lo hace indirectamente, como son comercio en general, taxis, autobuses, guías particulares, pastelerías, alimentación, etc.

En la reunión se nombró



SERVICIO DOCUMENTACION

En muchos restaurantes de San Lorenzo se prepararon comidas para cuatrocientas personas durante el Viernes Santo y lunes de Pascua y no se vendió ni la cuarta parte

una junta formada por tres personas para que informen del problema al alcalde, al administrador local del Patrimonio Nacional (Real Casa), y soliciten una entrevista al consejero delegado, Ramón Andrada, para tratar del tema e informarles de las inquietudes del pueblo. Y se apuntó la posibilidad de que si no se llegaba a un acuerdo con los emplea-

dos centros de trabajo, monasterio y Valle de los Caídos, ha declarado a CISNEROS que «desean hacer llegar a la opinión pública las siguientes aclaraciones en relación con la nota hecha pública por la patronal de hostelería local aparecida en distintos medios de comunicación:

1.º Que dicha información está tergiversada y mediatizada por sus intereses.

2.º Que es lamentable que antes de hacer públicos dichos comentarios no se haya tenido en cuenta la opinión del Patrimonio Nacional y de los trabajadores y, sin embargo, se hagan juicios temerarios sobre la relación entre ambos.

3.º Que es falso que sea de nuestra responsabilidad lo que denominan «agravamiento del problema de hostelería» por el cierre de monumentos, ya que no existen ni han existido gestiones (como aparece en la noticia publicada) entre la empresa y nosotros para cerrar los días festivos, puesto que ambas partes estamos a lo dispuesto en la ordenanza laboral.

4.º Que es tendenciosa la noticia de que nos negamos a «trabajar los días festivos», ya que al hablar de festivos de forma indiscriminada se po-

Los empresarios del sector temen un posible cierre de estos monumentos durante los días festivos, circunstancia que ha sido negada por los trabajadores del Patrimonio Nacional

dos se propusiese contratar estudiantes para que explicasen las distintas dependencias del monasterio durante los días festivos, lo mismo que se hace en otros países europeos.

Asimismo se hizo constar que se debería estudiar la posibilidad de que el turista de las agencias haga su estancia más larga en el pueblo. También se hizo constar en acta una queja de que en la FITUR no se ha hecho en ningún momento mención a El Escorial, a pesar de ser un pueblo eminentemente turístico y contar en su término municipal con dos monumentos: el Valle de los Caídos y el monasterio de San Lorenzo de El Escorial, que es la octava maravilla del mundo.

En términos generales se es-

proprietarios de los restaurantes, que se quedaron con las despensas casi llenas y con los platos típicos que se preparan normalmente por estas fechas, lo que ocasionó que hasta el jueves los propietarios de los restaurantes no hicieran nuevos pedidos a los comerciantes.

Además, varias agencias que habían hecho las reservas para las comidas directamente con los propietarios de los restaurantes, al llegar y encontrarse con el monasterio cerrado comieron rápidamente y se marcharon de El Escorial, haciendo comentarios desfavorables al pueblo.

POSTURA DEL COMITE

El comité de empresa del Patrimonio Nacional de sus

dría entender que también se trataría de cerrar los domingos, cuestión ésta totalmente falsa y con la que se pretende involucrar a los trabajadores y volver a la opinión pública contra nosotros.

5.º Asimismo agradecemos la «buena disposición» de la patronal de hostelería a organizar el funcionamiento del Patrimonio Nacional, pero al mismo tiempo deberían de volver la oración en pasiva y cuando hablan de contratar estudiantes de forma temporal por parte del Patrimonio Nacional lo hagan en su propio negocio para un mejor servicio al cliente de hostelería y que dicha disposición se la apliquen a sí mismos.

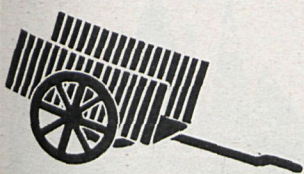

NAVALCARNERO

Desde el pasado lunes día 19 y hasta el próximo día 26 se está celebrando en la Casa de la Cultura de Móstoles el I Certamen de Teatro Escolar, que organiza la Delegación de Enseñanza, y en el que participan grupos de teatro de los colegios Juan Pérez Villamil, Rosalía de Castro, Beato Simón de Rojas, Ramón y Cajal y Las Cumbres Balmes.

El grupo de teatro ganador recibirá un premio de 50.000 pesetas y un trofeo. El que quede en segundo lugar obtendrá 30.000 pesetas y un trofeo, y para el tercero, 20.000 pesetas y el trofeo. También habrá premios para los tres mejores intérpretes individuales,

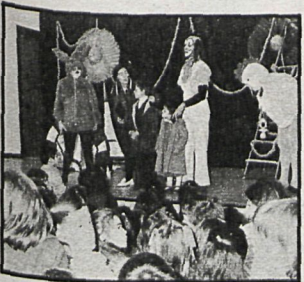

para el mejor montaje, para el mejor vestuario y para la mejor caracterización.

La misma Delegación de Enseñanza está resuelta a que no le pille el toro en forma de avalancha de peticiones de plazas escolares al inicio del próximo curso, como sucedió al comienzo del presente, y para ello ha abierto un plazo de presentación de solicitudes de matrícula para alumnos de EGB cuyas familias tengan previsto instalarse en Móstoles al iniciarse el curso 1982-83. Las fechas en que se pueden solicitar las plazas son del 13 al 30 del presente mes de abril.

El ritmo de crecimiento demográfico de esta ciudad permite prever que hasta el próximo septiembre se trasladarán a vivir a Móstoles alrededor de 2.000 nuevas familias, lo que representa unos 1.200 niños entre seis y catorce años con necesidad de puesto escolar.

Otro Ayuntamiento previsor es el de El Alamo, que tampoco quiere ver a los vecinos entrar en las dependencias municipales para protestar porque el agua no llega a sus casas en los meses de verano. No es que les falte, sino que no tenían suficientes depósitos para distribuirla correctamente a todas las zonas del pueblo. Ahora se está terminando la construcción de un nuevo depósito que pondrá fin a ese problema. El presupuesto es de 2.700.000 pesetas, y estará terminado antes de que acabe este mes de abril de aguas mil.

El próximo día 25 se cumplen dos años desde su creación por el Ayuntamiento

LA CASA DE LA CULTURA DE MOSTOLES, A REBOSAR

Casi quinientos vecinos asisten a los catorce cursos que se imparten en sus locales, y cerca de 17.000 niños participan en distintos programas educativos, entre otras actividades desarrolladas por este importante centro municipal

Unas cuatrocientas cincuenta personas asistieron a los catorce cursos que se imparten en la Casa de la Cultura de Móstoles, de cuya puesta en marcha se cumplen dos años el próximo día 25. Asimismo, otros 17.000 niños participan en sus colegios en programas culturales organizados por dicho centro municipal, que utiliza como sede el antiguo edificio de la Organización Juvenil Española (OJE).

Ese edificio, según el Ayuntamiento, a la llegada de la actual Corporación estaba transformado en «nido de drogadictos y pandillas juveniles» y en dos años se ha convertido en «el principal centro de irradiación cultural de la villa».



Biblioteca de la Casa de la Cultura, que, como puede verse, tiene una gran aceptación entre los jóvenes de Móstoles

Un promedio de 700 personas, incluidas las inscritas en los cursos, se benefician diariamente de los servicios que ofrece y que van desde cine, teatro, exposiciones, hasta talleres de pintura, música, danza, ballet, cerámica, corte y confección y pasando por la fo-

noteca, biblioteca, o el taller de fotografía y el de vídeo, además de la utilización de las instalaciones por colectivos diversos para conferencias, educación permanente de adultos y amas de casa.

Junto a estas actividades, a través de la Casa de la Cultura

o en barrios, como son las campañas de teatro, danza, folclore o música del verano.

COLECCION «CREACION»

Por otra parte, según explica Paddy Ahumada Gallardo, director de la Casa de la Cultura y de los Servicios Culturales del Ayuntamiento, la Corporación está muy sensibilizada porque «todo el quehacer cultural y las motivaciones culturales las asuma el pueblo y conozca qué hace en este campo por parte del Ayuntamiento». Así, además de la información que recogen los distintos medios de comunicación o que se da a través del boletín del propio Ayuntamiento, la Casa de la Cultura edita hojas informativas periódicas, y pone a disposición de toda la gente que escribe literatura, poesía o trabajos de investigación, los medios necesarios para darlos a conocer a través de la colección «Creación».

En este sentido, ya se han publicado varios volúmenes del «Poemario elemental», selección de poemas escritos por chavales de Móstoles; los cuentos seleccionados en los concursos de novela corta; la historia del pueblo, de Juan Ocaña, libro escrito en 1908 y reeditado ahora, así como otro de Koldo Palacín, que acaba de aparecer.



Las enseñanzas más prácticas, como el corte y confección, atraen a numerosas amas de casa

Tras la remodelación de la zona

LA ESTACION DE POZUELO SE EXPLOTARA COMERCIALMENTE

La estación del ferrocarril de Pozuelo de Alarcón será explotada comercialmente, caso de fructificar las conversaciones que están manteniendo actualmente el Ayuntamiento de esta localidad y la Renfe para la remodelación no sólo de la estación, sino de toda la zona circundante.

El proyecto que está elaborando Renfe contempla, entre otras cosas, el derribo del actual edificio de la estación y la construcción de otro nuevo, y el Ayuntamiento quiere que se incluyan otras realizaciones

necesarias para mejorar la circulación en sus alrededores.

Según ha manifestado el alcalde de Pozuelo, Juan Carlos García de la Rasilla, «se les ha pedido un aparcamiento de unas 300 plazas, porque hay mucha gente que al ir a coger el tren no sabe dónde dejar el coche y lo deja mal aparcado, creando problemas de circulación».

Asimismo, el Ayuntamiento ha pedido un paso subterráneo para facilitar el acceso a la zona industrial desde la plaza de la estación, que solucionaría

la incómoda comunicación actual de dicha zona industrial con el casco urbano por hallarse ubicada al otro lado de la vía del tren.

Otra de las demandas del Ayuntamiento a Renfe es que amplíe a doce metros una calle que ahora tiene nueve y que deje totalmente urbanizada la zona, con aceras, alumbrado y arbolado. También solicita un pequeño local dentro de la estación que podría servir para despacho de la Policía Municipal.

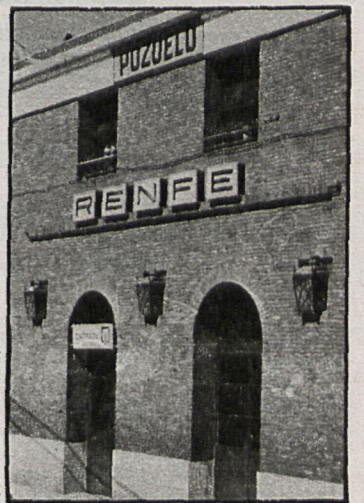

El proyecto que actualmente se está elaborando contempla, entre otras cosas, el derribo del edificio actual, construyéndose uno nuevo y un aparcamiento para 300 plazas