



Los ediles municipales del Ayuntamiento de Torrelobos durante el último pleno celebrado acordaron aprobar el proyecto de pavimentación de doce calles del casco urbano, con un presupuesto de 31 millones de pesetas.

Asimismo dieron luz verde al proyecto de renovación del alumbrado público del casco antiguo del pueblo, por un importe de 40 millones de pesetas, que será financiado con un préstamo concedido por la Caja Postal de Ahorros, corriendo los intereses a cargo de la Diputación Provincial de Madrid.

Durante el último pleno celebrado por el Ayuntamiento de Colmenarejo los ediles municipales acordaron solicitar un crédito de 14 millones de pesetas a la Diputación Provincial de Madrid para efectuar la tercera fase de las obras de pavimentación de calles.

También se adjudicaron las obras del colector de Vista Alegre, por 995 pesetas el metro, y el relleno de los huecos del polideportivo, por 70.000 pesetas.



Próximamente será inaugurado en El Escorial un consultorio médico, cuyo edificio, de nueva planta, se ha construido en el barrio del Padre Gerardo Gil, financiado al 50 por 100 por el Ayuntamiento y la Diputación Provincial de Madrid.

Entre los acuerdos tomados durante el último pleno celebrado por el Ayuntamiento de Collado Mediano destacan la cesión gratuita de 32.000 metros cuadrados de la finca «La Carroña a Aldeasol» para construir una residencia infantil; la concesión de una subvención de 60.000 pesetas al Patronato Deportivo Municipal y la solicitud hecha a la Diputación Provincial de Madrid para que del sobrante del proyecto de la plaza poder instalar bancos en la plaza del Ayuntamiento.

En breve será inaugurado en Los Molinos la Casa de la Cultura, que ha sido realizada en las antiguas escuelas viejas; es una casa formada por la planta baja y el primer piso.

La planta baja se ha acondicionado para que la utilicen los jubilados, y la planta alta está a punto de terminarse y está compuesta por una serie de divisiones para que se puedan desarrollar actividades culturales y conferencias.

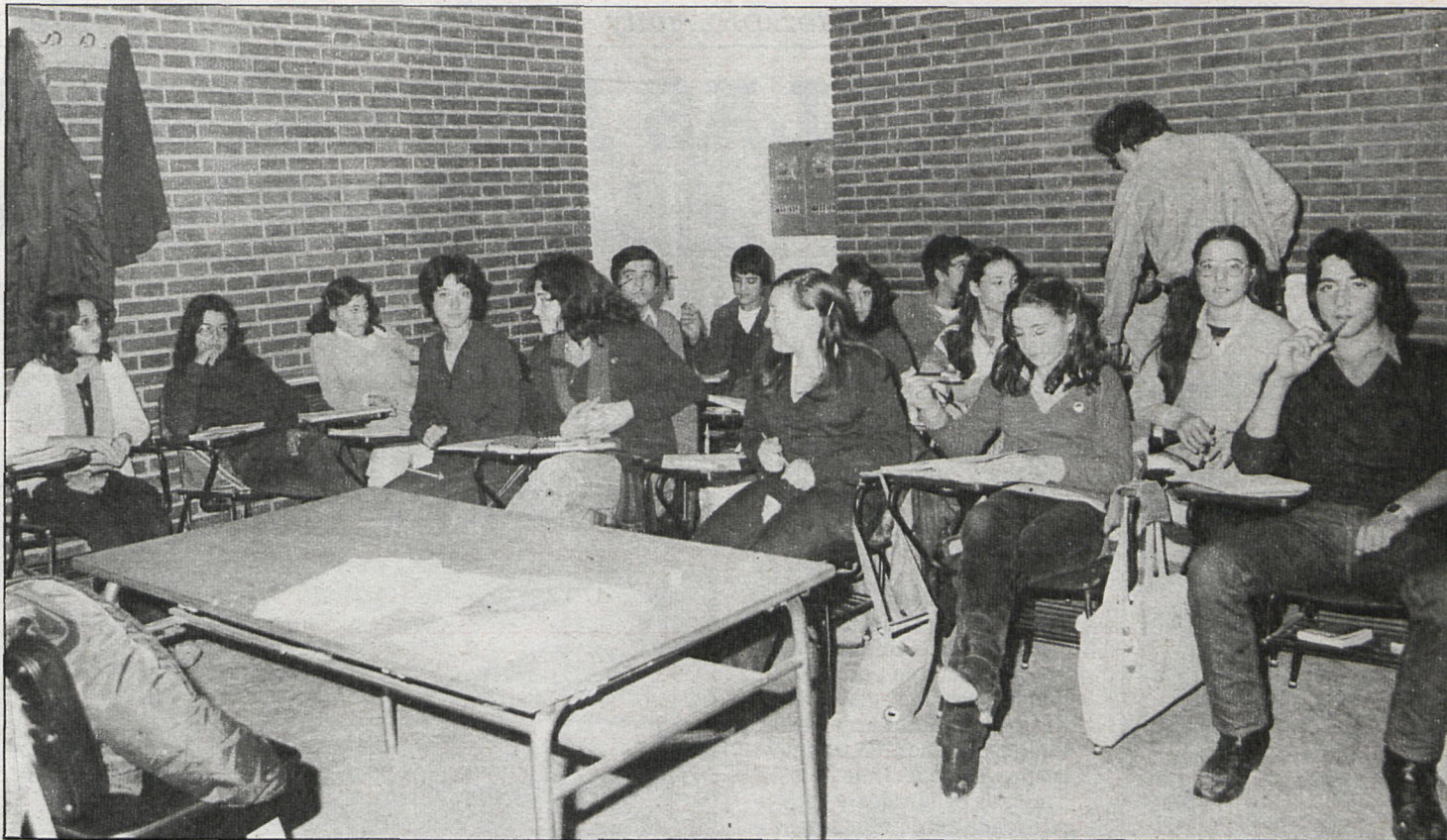

Dentro de poco los vecinos de Las Rozas podrán asistir a su Universidad

Promovida por el Ayuntamiento de la localidad

DIPUTACION SUBVENCIONA LA UNIVERSIDAD POPULAR DE LAS ROZAS

Las Rozas contará con una universidad popular, según el acuerdo tomado por la Corporación Municipal en el pleno celebrado el pasado 9 de noviembre, donde los ediles aprobaron la realización de una encuesta a nivel municipal, que posiblemente avale y justifique la creación de un centro, que tendría como principal objeto el ofrecer una alternativa cultural a la población de Las Rozas, promoviendo todo tipo de cursos y actividades de índole cultural que profundicen en los diversos campos del saber y la creatividad

La universidad popular pretende ser una institución que, creada por el Ayuntamiento, ofrezca todos los medios posibles para que las inquietudes formativas y culturales de los vecinos puedan desarrollarse. En este sentido la universidad organizaría cursos y actividades dirigidas fundamentalmente a la población juvenil y adulta, tratando de lograr con métodos adaptados a sus características y necesidades la profundización en los numerosos campos de la expresión artística y cultural, a la vez que una actitud crítica y responsable ante la sociedad.

En los cursos que la universidad desarrolle no se pretende la obtención de un título, sino el ofrecimiento de un amplio

abánico de posibilidades de formación para todos los que puedan estar interesados en promocionarse permanentemente y en grupo.

El Ayuntamiento ha confeccionado un cuestionario, que ya se ha empezado a repartir a los vecinos, a través del cual todas las personas interesadas podrán solicitar la creación de diferentes cursos y proponer las actividades que consideren más atractivas. En base al resultado de estas encuestas, se procedería a la creación de un patronato que realizaría un programa académico en el que tendrían cabida seminarios, coloquios y actividades culturales en las que lógicamente se reflejarían las preferencias de los vecinos, que con su partici-

Antes de su entrada en funcionamiento se está repartiendo un cuestionario entre los vecinos con el fin de que soliciten los cursos que deseen realizar

pación podrán hacer realidad este interesante proyecto.

NORMAS

El consejo del patronato estaría integrado por el alcalde, que lo presidiría, y por seis vocales, entre los que se encontrarían dos concejales, dos coordinadores de las distintas áreas que la universidad contemplase en sus cursos de actividades y dos representantes de asociaciones de vecinos y APAS. A este consejo le corresponderían las siguientes atribuciones: determinar la política de actuación y gestión del patronato, aprobación de presupuestos y aceptación de subvenciones no onerosas, propuesta de modificación de los

estatutos, aprobación de los reglamentos de régimen interior, aprobación de cuentas y su propuesta al Ayuntamiento, autorizar la contratación de servicios, proponer en terna el nombramiento de director gerente, aprobar obras y presupuestos, aprobación anual de la memoria, inventario y balance y el ejercicio de acciones. El director gerente sería nombrado por el alcalde a propuesta en terna, y serían sus funciones, entre otras, las de ejecutar y hacer cumplir los acuerdos del consejo y proponer la contratación de personal laboral y sus retribuciones.

En cuanto a recursos económicos, es muy importante la ayuda que la Diputación Provincial de Madrid ya ha ofrecido y que supondría la mayor parte de las aportaciones iniciales necesarias. Por otra parte, se contaría con las subvenciones que la Corporación consignase anualmente en su presupuesto ordinario y los ingresos de todo tipo e índole que las actividades específicas del patronato puedan reportar.

Vieja reivindicación vecinal

ALPEDRETE CONSIGUIÓ SU PASO ELEVADO DE PEATONES

«Al cabo de tres años de gestiones se ha conseguido la construcción de la pasarela en el barrio de Los Negrales, de Alpedrete, y su edificación ha sido adjudicada a la empresa Arginsá en 7.484.599 pesetas, y, por lo tanto, ha quedado resuelto este grave problema que teníamos. Espero que la empresa constructora la edifique lo antes posible», ha declarado a CISNEROS Félix Díaz San Gregorio, alcalde de Alpedrete.

Por otra parte, los habitantes de Alpedrete han recuperado un terreno de su comunidad

según el fallo dictado por la juez de Primera Instancia e Instrucción de San Lorenzo de El Escorial.

El fallo dictado por la juez del partido judicial de San Lorenzo de El Escorial dice que «estimando la demanda interpuesta por el procurador don Antonio Benito Martín, en nombre y representación del Ayuntamiento de Alpedrete, debo declarar y declaro que las fincas 12, 13, 14 y 24 del polígono catastral 3 son de la propiedad del Ayuntamiento de Alpedrete, así como las fincas 1 y 2 del polígono catastral 4, que

constituyen la dehesa Boyal, son también propiedad del Ayuntamiento de Alpedrete y debo declarar y declaro la nulidad del acta de deslinde efectuada por este juzgado el día 31 de enero de 1980, por la que se deslinda la finca de las Cercas de Avila. Así como la inscripción registral que de dicha acta se efectuó en el Registro de la Propiedad, condenando a los demandados a estar y pasar por esta declaración y sin hacer expresa imposición de costas a ninguna de las dos partes litigantes».



Cruzar la carretera en los alrededores de Los Negrales va a dejar de ser un peligro

El templo, muy deteriorado, se construyó en el siglo XII

BELLAS ARTES RESTAURA LA IGLESIA DE TALAMANCA



NORTE



■ Han finalizado recientemente las obras de ajardinamiento de los parques Miguel Hernández y Castilla, de Alcobendas. En el primero se ha acondicionado una superficie de seis mil metros cuadrados, con un costo de seis millones de pesetas. Entre las dotaciones con que cuenta hay un espacio que se utilizará como zona verde, jardín, dos pistas polivalentes para baloncesto y balonmano, juegos infantiles y un pequeño anfiteatro al aire libre, donde los niños podrán representar teatro de guión.

En el parque de Castilla el Ayuntamiento ha invertido cinco millones de pesetas. Se han ajardinado dos mil quinientos metros cuadrados, en los que se han instalado juegos infantiles y una pista polivalente, ocupándose el resto como jardín.

■ Otras zonas que se destinan a espacios verdes son el futuro parque de Salamanca y el de Antonio López. En el primero se iniciaron las obras el pasado mes de octubre y en el segundo comenzarán próximamente. El parque de Salamanca es el de mayor superficie de los realizados actualmente, ya que ocupa una superficie de cuatro mil quinientos metros cuadrados y para él se han presupuestado seis millones quinientas mil pesetas.

Las nuevas zonas verdes forman parte del total de 200.000 metros cuadrados que la Corporación actual se propuso acondicionar hasta 1983. En 1979 Alcobendas contaba sólo con un espacio de zona verde de 3.800 metros cuadrados y prácticamente destruida. Ante esta situación, el Ayuntamiento adquirió terrenos para la construcción de parques y utilizar los terrenos municipales para este fin. Los nuevos parques se han situado en lugares que no contaban con espacios libres y cuya densidad de población los hacía necesarios.

■ Adolfo Conde, alcalde de San Sebastián de los Reyes, participó el pasado día 8 en la carrera de bicicletas que tuvo lugar en el municipio con motivo de la cuarta edición del Día de la Bicicleta. En total se contabilizaron 400 personas, entre niños y adultos, que realizaron un recorrido por las calles Real, San Onofre, Colmenar Viejo, Hileras y plaza de la Constitución. Al final de la carrera se sorteó entre los participantes una bicicleta y material deportivo. El Ayuntamiento, por su parte, entregó a los asistentes un diploma de participación.

La iglesia parroquial de Talamanca del Jarama está siendo objeto de obras de restauración y consolidación desde el pasado mes de noviembre. Los trabajos iniciales finalizarán en mayo, y dada la importancia del templo, el arquitecto encargado del proyecto, Ernesto Benlloch, solicitará una ampliación de obras a la Dirección General de Bellas Artes. En la primera fase se invierten seis millones de pesetas, y en caso de aprobarse la segunda el presupuesto total ascendería a diez millones. El templo ocupa una superficie de 578 metros cuadrados y está calificado como monumento histórico-artístico. El ábside románico, de extraordinario valor, es único en la provincia de Madrid

La iglesia, de fines del siglo XII, conserva la cabecera románica como único resto del primitivo templo. La fábrica de la cabecera es de sillería de piedra caliza y compuesta de tramo recto y ábside semicircular, constituyendo uno de los escasos restos de arquitectura románica de la provincia. Los capiteles, muy perdidos, están decorados con temas vegetales. La erosión de la lluvia y el viento, así como la excesiva blandura de la piedra, ha determinado el deterioro de las esculturas del ábside.

TRES NAVES

El templo está dividido en tres naves separadas entre sí por arcos. La obra de la nave central y frente corresponde al segundo cuarto del siglo XVI. La techumbre, de madera mudéjar, se apoya en dos grandes vigas de madera, necesitando una de ellas su sustitución al estar carcomida.

La torre, de período barroco y tres cuerpos ligeramente cajeados, se adosa en el lado Sur. Construida en mampostería reforzada, parece que se levanta sobre los cimientos de otra anterior. El mal estado de la escalera interior de madera ha hecho que se sustituya por otra metálica que sigue el mismo trazado. La capilla de los Avendaño, en el lado norte del templo, es también de traza barroca. En el sur del ábside, y tapando una parte importante de éste, se encuentra la sacristía, sin interés arquitectónico y afectando estéticamente al templo. Este hecho ha decidido al arquitecto Ernesto Benlloch y a las autoridades eclesiásticas a solicitar su demolición para descubrir la cabecera de la iglesia.

DAÑOS FISICOS Y ESTETICOS

El proyecto de restauración señala como daños más importantes los provocados por humedades motivadas tanto por defectos en la cobertura como por absorción del subsuelo: «La blandura de la piedra caliza de los muros exteriores afecta principalmente al ábside, constituyendo esta zona la parte más preocupante al haberse deteriorado no sólo la sillería, sino también elementos arquitectónicos como bases, capiteles y cornisas.» En consecuencia, las obras se dirigen a evitar las



Aún se conserva la cabecera románica como único resto del primitivo templo

La primera fase de las obras que se realizan en este monumento histórico-artístico tienen un presupuesto de seis millones de pesetas

humedades. En este sentido se reparará la cubierta y se está realizando un drenaje perimetral a todo el templo para disminuir la absorción por capilaridad. En el ábside se repondrán los sillares deteriorados y se contempla la colocación de un sistema que facilite la desaparición de las humedades. En el interior del templo habría que sustituir la columna carcomida del coro y reparar la techumbre mudéjar.

En el exterior, los daños estéticos son consecuencia de la

eliminación de dos accesos laterales y dos huecos (uno en portada y otro en el muro norte). La sacristía es, sin duda, la que más afecta en este sentido, ya que su construcción tapa una parte importante del ábside.

Alrededor del ábside las obras de drenaje han permitido descubrir tumbas y enterramientos cuya cronología, según las informaciones de Concepción Abad, se sitúa entre los siglos XIII y XV. Hasta ahora el hallazgo tipológicamente más importante ha sido el descubrimiento de un enterramiento completo del siglo XV. «La tumba, orientada al Noroeste, permite deducir que se trata de un enterramiento cristiano. Construida en piedra y ladrillo, mide 1,60 metros de largo y el hueco interior es de 50 centímetros.»

Numerosos restos arqueológicos avalan, bajo la actual Ta-

lamanca, la existencia de una ciudad romana que ha llegado a identificarse con la legendaria Armántica. En diversos lugares de la población se conservan testimonios de su época visigoda, aunque la primera noticia concreta de su fundación e importancia corresponde al período islámico. Aurea de la Morena cita que fue mandado construir por el fundador de Madrid, Muhammad I, hacia el 860.

Su importancia estratégica viene determinada por constituir el punto esencial para garantizar las comunicaciones con la meseta a través del puerto de Somosierra. Durante el siglo X y primera mitad del XI es un centro vital para la defensa de la vega del Tajo, y paralelamente se desarrolla una escuela coránica que compete en importancia con las de Córdoba y Toledo.

Con la ruina del Califato se inicia la decadencia de la ciudad, destruyéndose totalmente en 1062 por Fernando I. En el período cristiano continúa siendo punto clave de comunicaciones entre la meseta y Toledo, y este hecho determina su resurgimiento. En 1197es arrasada nuevamente, y en 1214 pasa a poder de la mitra toledana, iniciándose una nueva etapa de desarrollo. De esta época son los restos más importantes de su pasado, como la capilla mudéjar de los Milagros, el puente y la cabecera de la iglesia de San Juan.

Para el final de la Edad Media y la apertura de otros caminos reales disminuyen la importancia de Talamanca, cuya decadencia continúa a lo largo del siglo XVI. Con la expulsión de los moriscos, cien años después, se acentúa el despoblamiento de la ciudad, que de 450 vecinos en 1571 pasa a 266 en el primer tercio del XIX. El censo de 1971 cifra en 783 habitantes la población de Talamanca, pasando a 888 en 1981. Hoy el hallazgo de restos arqueológicos, que permiten avalar su pasado, determinan la actualidad del municipio.

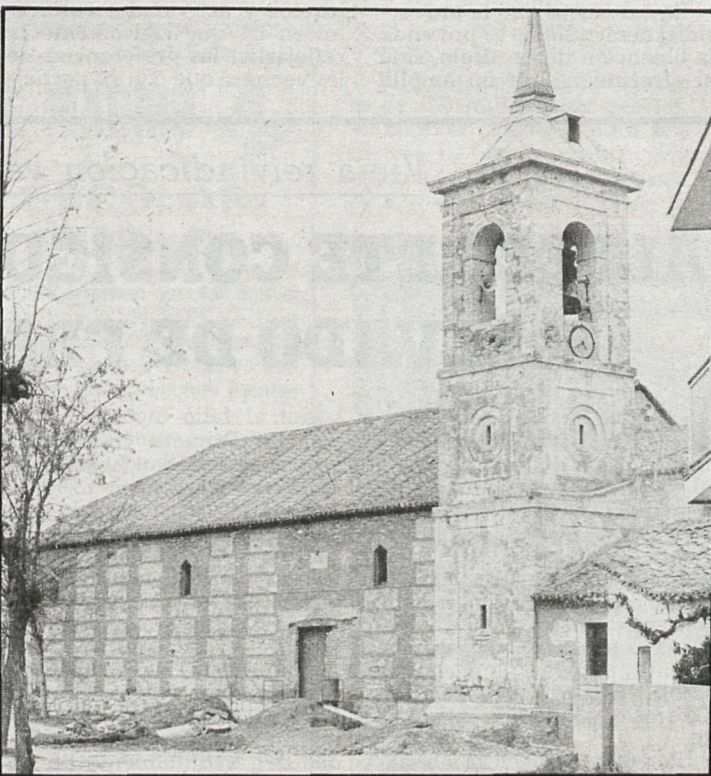

Aspecto exterior de la iglesia de San Juan Bautista, de Talamanca del Jarama



■ Se ha celebrado en Aranjuez la Fiesta de la Bicicleta, en la que han participado más de seiscientas personas de todas las edades. Esta Fiesta ha sido organizada por el Club Deportivo de la Juventud y estaba patrocinada por el Patronato Deportivo Municipal, en colaboración con la Peña Ciclista Moreda y diversas casas especializadas en artículos deportivos.

■ El trofeo correspondió al ciclista más veterano de los participantes, Demetrio Torres, de setenta y nueve años de edad, y al más joven, Rubén Gómez, de diecinueve meses. El colegio que aportó el mayor número de participantes fue el de San Fernando, que también recibió su premio, al igual que la familia Cordero-Molina, por participar en la Fiesta de la familia completa: el matrimonio y sus cuatro hijos.

Según medios organizadores, los objetivos principales de la Fiesta de la Bicicleta en Aranjuez se resumen en la admisión de la bicicleta como medio de transporte y que, al mismo tiempo, su uso cotidiano sirva de ejercicio físico.

■ Las corporaciones municipales de la zona Sur empiezan ya a preparar los presupuestos municipales para el ejercicio de 1983, que deberán ser aprobados en pleno extraordinario el primer mes de este próximo año. El primer Ayuntamiento en comenzar el estudio de estos presupuestos fue el de Aranjuez, que, sin embargo, ha parado el estudio por causas ajenas a su voluntad.

En el pleno de este mes deberá aprobarse, en Arganda del Rey, la reestructuración de los servicios funcionariales, para una óptima adecuación a los tiempos democráticos que vivimos.

Esta es una vieja y complicada aspiración de la mayor parte de los ayuntamientos españoles, que en el caso de Arganda se ha resuelto a través del estudio dialogado.



Los trabajadores se mantienen expectantes ante su situación laboral

En Finanzauto y Servicios, cien expedientados mantienen su actitud frente a la empresa

LARGO ENCIERRO DE TRABAJADORES EN ARGANDA

Desde hace más de una semana, un centenar de trabajadores expedientados de la fábrica de Finanzauto en Arganda se encuentran a las puertas de la empresa en actitud de protesta por la negativa de la dirección de la empresa a negociar la grave situación laboral que se inició con la presentación del primer expediente de crisis en 1980.

Uno de los portavoces de los trabajadores despedidos manifestó a CISNEROS que la grave situación se inició a mediados de julio de 1980 con la aprobación de un expediente para 150 trabajadores en Madrid y 700 a nivel de toda España. Este es el inicio de una espiral que se agudiza tras la postura irracional mantenida por la empresa con la firma de un acuerdo homologado por la Administración, y en el que Finanzauto se comprometía a no presentar expedientes de crisis en un plazo de tres años.

«La dirección de la empresa ha ignorado constantemente este acuerdo —afirma uno de los representantes de la empresa, y pocos días después presentan un nuevo expediente, que afecta a cerca de un centenar de trabajadores. Nosotros denunciaremos esta actitud de la dirección de no negociar sobre la base de estos acuerdos iniciales y que la empresa tenga el propósito de reducir drásticamente la plantilla, que en 1980 era de 2.300 trabajadores y en la actualidad, si se aprueba el actual expediente, se reducirá a 700 puestos.»

HUELGA DE HAMBRE

Desde que la dirección de la empresa se negó a negociar con los trabajadores, se han repetido varios actos de protesta.



Numerosas pancartas rodean la fábrica

El pasado día 3, cinco trabajadores despedidos iniciaron una huelga de hambre, que se prolongó por seis días sin obtener respuesta alguna de la dirección. Desde este mismo día, el conjunto de los trabajadores despedidos han formado grupos de protesta a la entrada de la fábrica de Finanzauto en Arganda.

SOLIDARIDAD DEL AYUNTAMIENTO DE ARGANDA

Por su parte, el Ayuntamiento de Arganda ha mostrado reiteradamente su solidaridad con los trabajadores, ce-diéndoles tiendas de campaña,

así como asistencia sanitaria a los trabajadores que han sufrido algún tipo de trastornos.

«Queremos dejar patente el apoyo que nos está prestando el Ayuntamiento, así como varias de las empresas del polígono —señaló a CISNEROS uno de los portavoces—. Además, queremos indicar que la actitud de los compañeros que siguen trabajando es de total solidaridad con los despedidos.»

Por último, los representantes de los trabajadores expresaron su confianza en que la nueva Administración mantenga una postura firme ante la grave situación en que se puede ver inmersa toda la plantilla laboral de Finanzauto.

