

Con respecto a los resultados de 1981

LA PRODUCCION AGRARIA MADRILEÑA CRECIO UN 8 POR 100

La producción agraria en la provincia durante el año 1982, según los estudios definitivos realizados por la Dirección Territorial de Agricultura, ascendió a 28.796 millones de pesetas, lo que supone un aumento del 8 por 100 con respecto a la producción total agraria del año 1981. El estudio de los datos demuestra el estancamiento que la agricultura madrileña viene arrastrando durante estas últimas décadas

El aumento del 8 por 100 resulta insuficiente si se considera que la producción provincial tenía que estar en 30.000 millones de pesetas. Además, este aumento resulta artificial porque está basado en la producción ganadera, que en la provincia está ligada, en gran parte, a la actividad industrial. La producción ganadera aumentó con respecto al año 81 en cerca de dos mil millones de pesetas, mientras que la producción agrícola sólo aumentó 800 millones de pesetas, influyendo notablemente la sequía. Fueron los cereales lo más bajo de la producción agrícola y el factor decisivo para el estancamiento. En relación con el año 1981 bajó la

producción agrícola en 400 millones de pesetas, quedándose en 3.069 millones de pesetas. El aumento de las producciones hortícolas, tubérculos, leguminosas, etc., ayudó a mantener estacionaria la producción agrícola, donde el rendimiento provincial en cereales es inferior al nacional. En general, se abona poco y se emplean variedades de semillas inadecuadas.

Sobre la gestión económica del Ministerio de Agricultura, a nivel provincial, destaca en la memoria del 82 el aumento considerable en auxilios, subvenciones e indemnizaciones con respecto al año 1981. Los auxilios alcanzaron un presupuesto de 480 millones de pesetas y ello su-

El factor decisivo para este relativo estancamiento fue la baja producción de cereales

puso un aumento de 125 millones. El ICONA aumentó en el doble el presupuesto de inversiones, alcanzando los 488 millones de pesetas.

En los ingresos es importante resaltar que, de los 193 millones de pesetas recaudados, 115 millones corresponden a licencias de caza y matrículas de cotos de caza y 27 millones de pesetas a licencias de pesca.

Un año más la agricultura provincial ha perdido renta en producción, y éste es el primer paso para el endeudamiento del campo.



El aumento de la producción hortícola ayudó a mantener estacionaria la producción agrícola ante la baja producción de cereales

A través del plan de potenciación de las razas autóctonas

CAMPAÑA PARA RECUPERAR LA CABRA DE GUADARRAMA

La cabra de Guadarrama, también llamada de la sierra, es una especie autóctona a la que el olvido y los cruzamientos indiscriminados han ocasionado una situación de desaparición y degeneración de la raza. La Diputación Provincial, dentro del plan de potenciación de las razas autóctonas, inició en septiembre pasado una campaña de recuperación de estos animales, que se acomodan perfectamente al medio de las sierras, con un mayor aprovechamiento de los recursos naturales

La cabra ha sido durante mucho tiempo un animal desconocido y con pocas atenciones. El olvido, la fuerte incidencia de las enfermedades, los cruzamientos indiscriminados y la poca previsión de futuro son los motivos principales para que las cabras de monte disminuyan cada día.

Lo que se quiere conseguir para toda la cabaña ganadera es recuperar el patrimonio genético autóctono, con la selección y mejora que aumente la rentabilidad de las explotaciones. En lo que se refiere al tema de la cabra, el censo de la provincia en el año 1982 está alrededor de las 40.000 cabezas, de las que 25.000 son serranas, donde el valor de mezcla es predominante.

SANIDAD Y SELECCION

El Servicio Veterinario de la Diputación considera indispensable para recuperar la cabra de Guadarrama partir del control sanitario de los animales para sentar las bases de futuras actuaciones. La falta de animales con pureza de raza obliga a trabajar en erradicar las enfermedades de forma prioritaria, bajar su incidencia y esperar los resultados a medio y largo plazo.

Según nos informan los ve-

terinarios del Servicio, se realizaron estudios de la situación actual, «donde se detectaron numerosos núcleos caprinos de razas serranas autóctonas, que se explotan preferentemente de forma extensiva, con pocos ejemplares puros, pero mantienen excelentes condiciones productivas y enorme capacidad de aprovechar los recursos naturales, a pesar de las deficientes instalaciones, manejo de los animales y mala sanidad».

Con estos estudios se plantea un plan para recuperar esta raza en su pureza, haciendo pruebas sanitarias, sacrificio de animales enfermos y reposición para no reducir más el censo. La fuerte incidencia de las enfermedades y el escaso número de cabras hacen que primeramente se ponga especial interés en reducir y controlar todos los procesos infecciosos. La iniciativa se puso en marcha con el asesoramiento a los ganaderos y con la vacunación gratuita. Por el momento, el Servicio Veterinario sólo aconseja a los ganaderos, ya que la Diputación no tiene competencias para marcar las líneas a seguir hasta que las transferencias sean una realidad o hasta que el Ministerio de Agricultura desarrolle una

campaña concreta para recuperar las cabras autóctonas.

Hasta el momento se analizan, gratuitamente, los municipios de Fresnedillas y Valdemorillo, y en los próximos meses se hará Robledo de Chavela. El motivo de elegir estos pueblos es por coordinar este plan con la campaña de saneamiento ganadero realizada

conjuntamente entre el Ministerio de Agricultura y la Diputación. Para mejorar la calidad de los rebaños de cabras, la Diputación está formando núcleos propios, para posteriormente distribuir entre los ganaderos los sementales seleccionados. En la actualidad hay un núcleo de 200 cabras de pradera —granadina y mur-



Los cruzamientos indiscriminados, la incidencia de las enfermedades y el olvido han sido los motivos principales para que esta especie esté disminuyendo progresivamente

Su rentabilidad, buenas condiciones de adaptación a la sierra y el mayor aprovechamiento de los recursos naturales, entre sus mayores ventajas

ciana— en Aranjuez y en el de Fresnedillas 49 cabras de tipo serrano, que será el origen para la recuperación de estas cabras de la sierra.

En los próximos meses se procederá al asesoramiento de los ganaderos sobre la problemática y se gestionarán créditos a bajo interés para estimular la inquietud en esta problemática.

RENTABILIDAD

Los estudios realizados sobre el tema demuestran las posibilidades para conseguir una buena rentabilidad, además del aprovechamiento de los recursos naturales. Como término medio se puede alcanzar una producción de 300 litros de leche por lactación, que a un precio de 35 a 40 pesetas el litro, más un parto, da unos beneficios como para realizar una inversión de este tipo.

La mayor preocupación por este tema se manifiesta en los presupuestos de la Diputación para 1983, donde se incluye este programa en los servicios especiales de sanidad animal. Con estas inquietudes se espera que en cinco años se pongan las bases para que la cabra de Guadarrama no sólo no desaparezca, sino que consiga un aumento en la cabaña y en la pureza de la especie.

Alfredo VAL MARIN

MADRID

no se acaba aquí



Alemania, un país donde el ciudadano participa activamente

FEDERALISMO ALEMÁN (y II)

Las corporaciones municipales cumplen funciones ejecutivas, pero la autoridad máxima está representada por el parlamento local

La corporación municipal encargada de dirigir los asuntos de cada respectiva localidad (alcalde y concejales) cumple funciones ejecutivas, pero la autoridad máxima está representada por el parlamento local, llamado en algunos sitios Gemeindepárament (parlamento municipal) y en otros Stadtverordnetenversammlung (asamblea de los diputados de la ciudad). Este organismo, que encarna la instancia suprema o legislativa, está formado por representantes de los partidos políticos, cuyo número difiere según el censo demográfico de cada municipio.

Pero este esquema organizativo carecería de todo valor si no estuviera dinamizado por el consenso y la participación activa del cuerpo de ciudadanos. A diferencia de nuestro país, en el que la vida local ha sido

considerada siempre como algo subalterno, en Alemania la gente tiene un interés primario por todos los asuntos relacionados con su lugar de residencia, aunque éste sea una diminuta aldea.

Los ciudadanos vigilan atentamente las actividades de las autoridades municipales, fundan iniciativas cívicas cuando quieren articular una protesta, organizan recogidas de firmas, escriben cartas a los periódicos, celebran reuniones al aire libre o en grandes cerveterías y participan activamente en los comicios municipales. El resultado de este amor al terruño y a la patria chica es la inmensa red de ciudades y poblaciones pujantes, limpias y bien organizadas, que el viajero admira cuando atraviesa Alemania.

Helena SAÑA

EL VIAJE DEL PAPA

El viaje del Papa Juan Pablo II a Centroamérica, iniciado el día 2 de marzo, no es una oportunidad para la paz, sino meramente para la tregua, pero suscita algunas interrogaciones que no es ocioso glosar

La primera es que el Pontífice parece no sólo no vacilar en visitar áreas particularmente conflictivas o «calientes», contra los usos diplomáticos establecidos, sino que las prefiere abiertamente, como si estuviera al corriente de que su visible liderazgo se acrecienta y se prestigia en la acción directa, sobre el terreno, donde las dificultades se acrecientan y aun los riesgos físicos se perfilan.

Dicho esto, hay que añadir que ningún observador espera del viaje algo parecido a un cambio sustancial del estado de la cuestión. El Papa decidió, después de una oleada de rumores en sentido contrario, visitar Nicaragua, lo que es una concesión de envergadura no porque el régimen sandinista sea convencionalmente revolucionario o alineado más o menos con opciones vinculables al catolicismo social, sino porque algunos clérigos, como los padres D'Escoto y Cardenal, respectivamente ministros de Asuntos Exteriores y de Cultura, ocupan altos cargos en la Administración revolucionaria y han sido por completo impermeables a las reiteradas solicitudes del Vaticano en el sentido de que deberían renunciar a esas funciones y elegir la mera condición de religiosos y pastores.

Que Juan Pablo II haya evitado así una grave ruptura entre el Gobierno nicaraguense y la Iglesia, ya seriamente preocupada por alguna de las opciones del Gobierno, es un mérito y una prueba de pragmatismo que la diplomacia vaticana debe anotarse en su haber. Se dice que la mano de monseñor Casaroli y, sobre todo, de monseñor Martínez Somalo, sustituto en la Secretaría de Estado, y español de la Rioja, han estado tras la crucial decisión del Papa.

Otra cosa distinta es qué cosa recomienda el Papa a

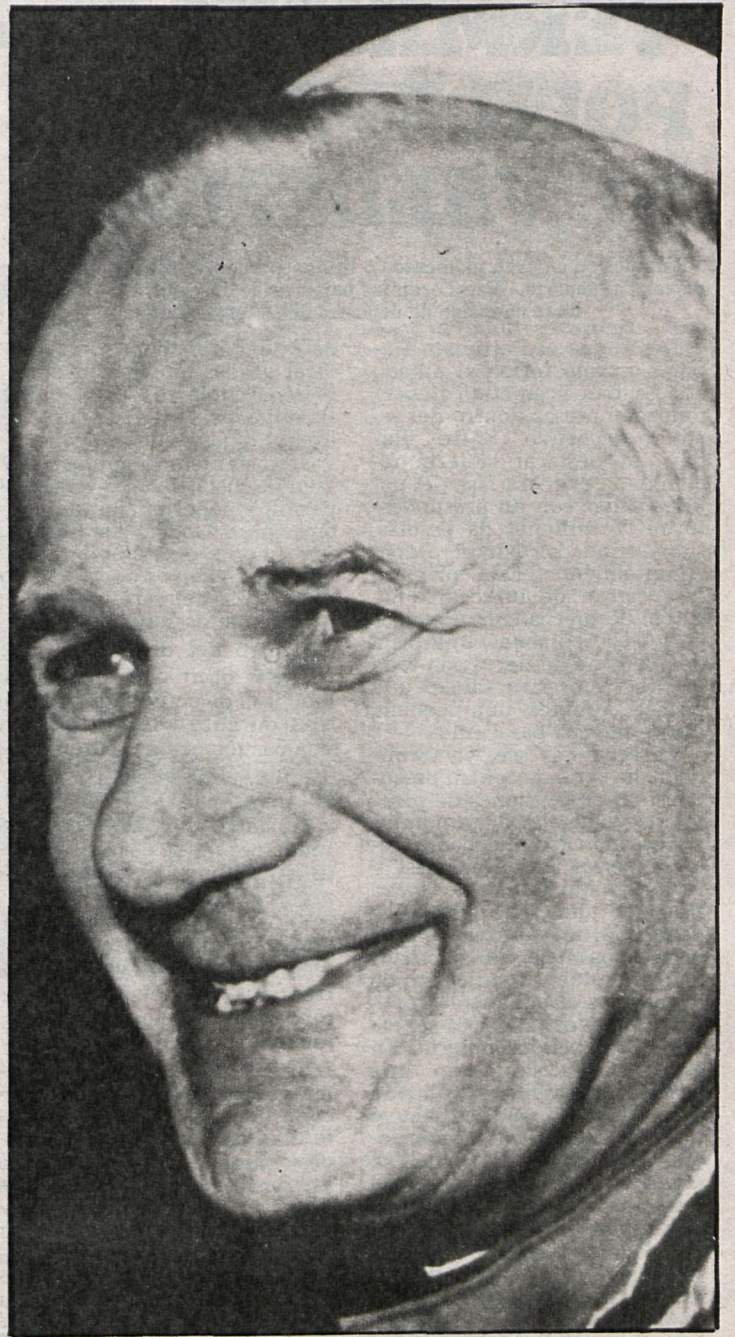

Juan Pablo II

las opiniones públicas concernidas por su viaje y, en general, a quienes nos interesamos por la situación global en América latina. Roma ha hecho pocos progresos en la percepción de la terrible realidad local, y los representantes del Papa en la región, singularmente monseñor Obando, aún viven en esa prudencia reservada y a veces ambigua que tantas veces ha caracterizado a la Iglesia de este mundo cuando se trata, precisamente, de asuntos mundanos.

Las reiteradas —y, es cier-

to, totalizadoras— condenas del recurso a la violencia eran de esperar y son una constante del mensaje papal desde hace largos años. Las exhortaciones al respeto irrestricto de los derechos humanos y el hecho de que la violencia institucional también ha sido censurada con valor aparece como una especie de oficioso «empate» entre quienes querrían un Papa capaz de justificar la insurgencia popular frente a los regímenes oligárquicos y no representativos y quienes le preferirían contra toda operación política que conlleve, expresa o tácitamente, un progreso para el campo marxista.

Es inútil plantear así el viaje. Los discursos del Papa, escritos por una legión de expertos con fuerte asesoramiento local y que las jerarquías eclesiásticas conocen con antelación en los países afectados, son exquisitamente imparciales y quieren ceñirse al mensaje evangélico en su interpretación de hoy.

Un discurso papal no cambia la historia, por lo demás, y si el nuevo poder político e institucional allí ha de emerger de la punta del fusil, como tantas veces en el pasado, es un ejercicio fútil situar al Pontífice como un pretendido aliado objetivo, un socio de la reacción. Incluso aunque lo fuese sería fútil.

E. VAZQUEZ

MARX

El 14 de marzo se cumplirá un siglo de la muerte de Carlos Marx, efemérides que nadie va a poder ignorar, porque la prensa de todo el mundo ya se abalanzó sobre la noticia y su comentario. Reducir la significación de Carlos Marx a su formidable e impetuosa influencia en la historia política del mundo no sería, empero, suficiente, porque Carlos Marx fue también, y lo es, un hecho monumental en la historia de la cultura. Les ha resultado casi imposible a sus rivales construir un edificio capaz de enfrentarse al suyo, y todavía hoy la palabra de aquel judío alemán, modesto y laborioso, es una palabra que conmueve, preocupa, sugiere y modifica la conducta colectiva y la tarea, más delicada, de los intelectuales. Aquí no se trata de tomar partido. Se trata de honrar el nombre de un gran europeo, sin cuyo trabajo, sin duda, el mundo habría sido peor. O, por lo menos, mucho más ciego.

Premio de Energía

SEMAFOROS POR COMPUTADORA

El técnico que descubrió el modo de disminuir las demoras en el tráfico urbano ha recibido este año el premio de Energía de la Real Sociedad de Gran Bretaña. Mr. D. I. Robertson, jefe de la división de redes urbanas del Laboratorio de Investigaciones Viales y de Transportes de Gran Bretaña, recibió el premio por lo que se describe como «su importante contribución al ahorro de energía», al perfeccionar un sistema ultramoderno de semáforos.

Según cálculos realizados en Gran Bretaña, tan sólo las demoras en los semáforos consumen de 500 a 1.000 millones de libras esterlinas (entre 96.500 y

193.000 millones de pesetas) de combustible por año; por lo tanto, la coordinación eficiente de las luces requiere que se comprenda la dinámica del tráfico y la interdependencia de los acontecimientos que componen su volumen. En 1967 Mr. Robertson creó y preparó un programa de computación, habiéndolo perfeccionado hasta tal punto que es el más eficaz de entre los que se han puesto a prueba. Mr. Robertson empleó volúmenes conocidos de tráfico para pronosticar las demoras ocasionadas por la sincronización de los semáforos. El computador escoge luego la mejor sincronización para reducir al mínimo las demoras y paradas. Una versión más re-

ciente utiliza el computador para reducir al mínimo el consumo de combustible, equilibrando velocidad, la duración de las demoras y el número de paradas en una zona urbana.

Los ensayos efectuados en Glasgow, Escocia, confirmaron su eficacia, que ha llegado a ser el programa de sincronización de semáforos de mayor difusión en todo el mundo. El Laboratorio de Investigaciones Viales y de Transportes ya ha entregado 300 de estos sistemas a usuarios de 40 países. Mr. Robertson manifiesta que, según el estado anterior del control del tráfico, su sistema puede lograr un ahorro de combustible de hasta un 25 por 100.

En las dos fases de su construcción se invirtieron 99 millones de pesetas

TERMINADO EL POLIDEPORTIVO DE VALDEMORO

«Estamos en un gran momento de ilusión y de entusiasmo de la gente de cara al deporte.» Estas eran las palabras de José Birndt, presidente de la comisión de deportes del Ayuntamiento.

Desde que el Patronato Deportivo tomó forma el pasado año se han acometido importantes empresas dentro del terreno deportivo. Entre ellas hay que destacar la terminación de la primera fase del polideportivo, con un presupuesto de 75 millones de pesetas, subvencionados por el propio Ayuntamiento. Esta primera fase consta de un campo de fútbol de hierba con graderíos para 6.000 personas, una pista de atletismo de tierra con todo lo necesario para saltos, una piscina olímpica, una pequeña y una tercera para niños.

La segunda fase, ya terminada, ha contado con un presupuesto de 24 millones de pesetas, los cuales se pagaron entre Diputación Provincial, Consejo Superior de Deportes y Ayuntamiento. Consta de cuatro pistas de tenis, una pista polideportiva, un frontón y 4 una pista de patinaje. En la actualidad se están acondicionando los accesos al polideportivo.

A finales del año 1981 se terminó el pabellón cubierto. En esta construcción tuvo una gran importancia la firma Johnson Wash, que contribuyó en gran manera a subvencionar gran parte del pabellón. «En este pabellón se realizan todo tipo de actividades deportivas; también se utilizan las instalaciones de los colegios.» Un nuevo campo de fútbol se está construyendo en la barriada del Brezo. Entre los proyectos más inmediatos se encuentra el poner tartán en la pista de atletismo iluminar la segun-

da fase del polideportivo y colocar gradas móviles en el pabellón cubierto. Para José Birndt, las instalaciones cubren las necesidades deportivas existentes: «Estamos muy bien de instalaciones; éstas nos permiten tener una gran participación a todos los niveles; únicamente necesitamos construir más campos de fútbol, ya que en este deporte es donde más demanda hay.»

Dentro del deporte escolar hay que decir que se realizan todo tipo de actividades deportivas durante todo el curso, con una participación de mil alumnos en baloncesto, fútbol, fútbol-sala, balonmano y voleibol.

La labor del Patronato es fundamental de cara al deporte. En el año 1982 se han realizado cursos de tenis, de natación para mayores y pequeños, así como campeonatos de tenis de carácter local y comarcal, frontenis, tenis de mesa, maratón y gimnasia de mantenimiento.

El presupuesto del Ayuntamiento para deportes es de trece millones, con los que se intentarán cubrir las necesidades, «aunque no siempre esto es posible», nos dice José Birndt. Para paliar en parte esto y sobre todo para la mejor conservación de las instalaciones, el Patronato tiene fijadas unas cuotas para sus socios. Estas cuotas son de 5.000 pesetas al año para una familia, 2.000 para los adultos y 800 para los niños. «Las instalaciones fun-



El campo de fútbol del polideportivo de Valdemoro tiene graderíos para 6.000 personas



Más de 1.000 niños han acudido a las piscinas municipales durante los cursillos de natación

cionan al ciento por ciento de su capacidad. Esto nos ha llevado a traer un nuevo profesor de educación física y tres monitores.»

Entre los clubs con los que cuenta Valdemoro están el club Atlético Valdemoro de fútbol, el club ciclista y el club de ajedrez; estos clubs son in-

dependientes del Patronato.

Por último, José Birndt nos comenta el estado actual del deporte en Valdemoro: «Creo que estamos en un gran momento; perseguimos la participación masiva de la gente, que hasta ahora ha respondido muy bien. Hemos calculado que el veinticinco por ciento

de la población (catorce mil personas) realiza algún tipo de actividad física. Esto nos anima y nos hace ver el futuro con gran optimismo para seguir en nuestra idea de potenciar al máximo el deporte.

Antonio MERINO



Pescando el barbo en Talamanca del Jarama

PESCA EL BARBO, FIEL A SU CITA CON LOS PESCADORES

De las especies que pueblan las aguas de la región, posiblemente sea el barbo la más significativa por su abundancia, así como por la afición que arrastra entre nuestros pescadores.

No en vano, este rey de los ciprínidos hace gala de una especial combatividad a la hora de enfrentarse con las cañas y engaños fingidos del aficionado. La pesca del barbo requiere por parte de quien la practica una cierta especialización. Los ribereños del Henares, Jarama y Tajuña lo saben, y aplican conocimientos transmitidos de padres a hijos para que las jornadas constituyan un rotundo éxito. Aunque cuando la especie en argot «no se da», todos los esfuerzos resultarán baldíos. Este pez, dentro de sus características, es gregario —se

agrupa en bandos— y bastante voraz. Por lo que no desdena los seres vivos que las aguas transportan en su incesante transcurrir. En el ámbito de nuestra región, es muy practicada la pesca con el camarón de río, para lo cual hay que proveerse previamente de dichos animales. El método empleado es el de pasar una red de malla muy fina por la vegetación de las orillas y remansos. Una vez conseguidos, será difícil que un ejemplar de buen tamaño rechace el apetitoso bocado. En nuestras aguas están presentes tanto el barbo común como el comizo. Lo normal es capturar ejemplares de 250 a 300 gramos, aunque de los mayores —superiores a los dos kilos— se tienen noticias de pescadas frecuentes. Normalmente, y dependiendo de

la estación en la que nos encontremos, los sistemas de pesca varían entre la modalidad conocida como fondo y la pesca a la pasada provistos de flotador. En el presente mes, y debido a la frialdad de las aguas, el barbo aún se refugia en las pozas profundas de fondos arenosos, por lo que buscarlos en las corrientes impetuosas será inútil. Acepta todos los cebos y a lo largo del presente mes cobra especial relevancia el conocido como «ova», que es un alga verde y filamentososa que crece sobre las piedras y en los muros y espigones de las represas. Conviene enfilarla en nuestro anzuelo permitiendo que ésta cuelgue, dotándola así de movilidad.

Alberto RUIZ
(Texto y foto.)

LA PESCA DEL BARBO

CEBOS	SISTEMAS	AGUAS
Masillas, lombriz, gusano blanco y rojo, camarón, ova, pequeños peces...	Veleta: A la pasada, al tendedo... Fondo: Con plomos livianos. Anzuelos números 8, 9 y 10.	Ríos: Henares, Lozoya, Jarama, Tajuña, Guadarrama, Tajo... Embalses: Guadalix, Atazar, Lozoya, Riosequillo, Puentes Viejas, Picadas... Localidades: Talamanca, Valdetorres, Aranjuez, Aldea del Fresno, San Agustín...