



CENTRO

Desde el 1 al 16 de mayo estará abierto en Leganés el plazo para la presentación de instancias y solicitudes para la admisión de niños en las escuelas infantiles municipales de esta ciudad. Este trámite debe cumplimentarse en el propio Ayuntamiento.

Entre los días 17 y 20 de mayo se procederá a la selección de admitidos, publicándose posteriormente las listas de los seleccionados en la Casa Consistorial, en La Fortuna y en las tres escuelas infantiles municipales, de forma que los solicitantes puedan realizar las reclamaciones oportunas.



Acaba de inaugurarse en el barrio de La Fortuna, de Leganés, un edificio con instalaciones destinadas a la Universidad Popular, centro de tercera edad, centro de salud municipal y Tenencia de Alcaldía.

En el centro de salud se inició ya un programa de vacunaciones, desarrollándose paulatinamente el de información y formación sanitaria. Por su parte, las instalaciones para la tercera edad, que se encuentran en este mismo edificio, disponen de salas de juegos recreativos y zonas para estar y ver la televisión.

Las dependencias de la Universidad Popular se encuentran asimismo en otro costado del edificio. Dispone de una sala de plástica, dos aulas, otra para actividades juveniles y un laboratorio de fotografía.

Por último, la parte dedicada a Tenencia de Alcaldía está dotada de un espacio mayor del que se ha utilizado hasta ahora. Con ello se consigue prestar un mejor y más cómodo servicio a los vecinos de este barrio, que se encuentra a cuatro kilómetros de distancia del centro de Leganés.

Ciento diez millones de pesetas invertirá el Ayuntamiento de Madrid en las próximas fiestas de San Isidro, que se desarrollarán del 8 al 15 de mayo. Entre las novedades más importantes se encuentran la recuperación de la romería y fiesta en la ermita del Santo, un festival aéreo en Cuatro Vientos y la celebración de la primera muestra de jazz madrileño.

Por no cumplir las normas urbanísticas

EL AYUNTAMIENTO DE PARLA ORDENA LA DEMOLICION DE UN EDIFICIO

El Ayuntamiento de Parla ha aprobado el expediente de demolición de un edificio que se había construido fuera de las normas urbanísticas que rigen en esta localidad. Según fuentes municipales, el propietario del edificio fue apercibido de las irregularidades con las que se estaba llevando a cabo las obras, procediéndose incluso a la paralización de las mismas. No obstante, se hizo caso omiso de esta advertencia, lo que ha dado lugar a las medidas que la Corporación acaba de tomar.

Se trata de un local comercial situado en la calle de Carlos V, esquina de San Antón. Para los responsables municipales, la principal infracción consiste en que el edificio invada parte de la acera, lo cual entorpece en gran medida el paso por esta zona.

A pesar de haberse construido sin la aprobación del Ayuntamiento, se ha tratado por parte de la Corporación de encontrar alguna medida alternativa a la demolición del edificio. Sin embargo, y dadas las



El Ayuntamiento, que vemos en la fotografía, apercibió al propietario del edificio de las infracciones que se estaban cometiendo durante su construcción

circunstancias que concurren en el edificio, al encontrarse enclavado, según hemos descrito anteriormente, era imposible, tal como opinaron los responsables encargados de estudiar este asunto, tomar otro

camino. Se ha fijado, por tanto, un determinado plazo para proceder a la demolición del edificio por parte del constructor. En caso de que éste no haya procedido al derribo en el tiempo fijado, lo hará el Ayun-

tamiento en acción sustitutiva.

APROBADO EL AVANCE DEL PLAN GENERAL

Por otra parte, el pleno del Ayuntamiento de este municipio ha aprobado en una primera fase el avance del plan general, marco a través del cual se prevé racionalizar la construcción de 30 a 60 viviendas por hectáreas.

El plan determina, además, la creación de centros sociales y asistenciales en todos los barrios y zonas verdes dentro y fuera del casco urbano. Se establece también la instalación de un hospital comarcal y la potenciación de los recursos agrícolas, de los cuales Parla, a pesar del elevado número de viviendas que se han construido en los últimos años, aún dispone en gran medida.

Con este paso Parla se encuentra un poco más cerca de su definitiva consolidación, exigiéndose, como en el caso antes mencionado, el cumplimiento de la normativa e impidiendo toda clase de abusos urbanísticos.

Presidió diversas inauguraciones y actos culturales

RAFAEL ALBERTI, EN LEGANES

El poeta Rafael Alberti permaneció durante toda la tarde del pasado lunes, día 18, en Leganés para asistir a una serie de actos, a los que se puso punto final con un recital de sus poemas. El programa fue preparado por las delegaciones de Enseñanza y Cultura del Ayuntamiento de este municipio.

A las cinco tuvo lugar el cambio de la denominación del colegio público José Antonio, que pasará a llamarse a partir de ahora Rafael Alberti. Cabe destacar dentro de este acto el descubrimiento de una placa. Por la mañana, los alumnos de este centro pintaron murales y efectuaron concursos de poesía y competiciones deportivas.

Posteriormente, a las seis de la tarde, se inauguró el nuevo colegio público Miguel Hernández. Como en el caso anterior, por la mañana, los alumnos realizaron murales y tuvo lugar también una verbena, bajo la organización de los padres y el claustro del centro escolar.

Por último, a las siete, se celebró en el Teatro Municipal Egaleo un recital del poeta Rafael Alberti, así como la escenificación de una de sus obras, a cargo del grupo de teatro C. P. Travenco.

EXPOSICION DE JOSE HERNANDEZ

Dentro de los acontecimientos culturales que vienen celebrándose en Leganés figura también la exposición del pintor José Hernández, premio nacional de Bellas Artes en 1982 y premio internacional al Mejor Grabador 1982.

La muestra tiene lugar del 22 de abril al 22 de mayo, en la Sala Municipal de Exposiciones. Consta de medio centenar



Rafael Alberti



Dentro de los acontecimientos que se celebran en Parla destaca la exposición de José Hernández, cuyo cartel anunciador vemos sobre estas líneas

de obras, en las que se pone de manifiesto los diferentes estilos del autor: dibujos, bocetos, litografías, aguafuertes, planchas de cobre y algunos libros ilustrados.

José Hernández ha realizado numerosas exposiciones, tanto en España como fuera de nuestras fronteras. Su obra ha sido mostrada en ciudades como Tánger, Chicago, París, Venecia, Nueva York, La Habana, Santiago de Chile, Cracovia, Tokio, Buenos Aires y otros muchos lugares de todo el mundo.

Prueba del interés que la cultura está despertando entre la juventud de Leganés es el aula formada en el barrio de La Fortuna. Su objetivo es incidir especialmente en tres temas concretos: música, pintura y ecología. Así, entre los temas programados figura la realización de una serie de actividades dentro del homenaje tribu-

tado a Salvador Dalí y la edición de un cuaderno sobre diferentes estilos de música, en el que se recopilan entrevistas con distintos intérpretes y

otras informaciones de interés. A este trabajo se sumará también un casete con la música más representativa de cada estilo.



HOSPITAL PROVINCIAL DE MADRID

GERENCIA ANUNCIO

El Hospital Provincial de Madrid anuncia convocatoria pública abierta para la provisión, mediante el procedimiento de selección establecido en cada caso, de las siguientes plazas:

- JEFE DE DEPARTAMENTO DE ENFERMERIA (SIETE)
- JEFE DE AREA DE ENFERMERIA (TRES)

Los interesados pueden solicitar copia de las bases de estas convocatorias a la Gerencia o a la Secretaría Delegada del Hospital.

El plazo de presentación de la documentación por los candidatos concluye a las 15 horas del día 30 de abril de 1983.

Madrid, 29 de marzo de 1983. — El gerente del Hospital, José A. Moreno Ruiz. Ref.: MNM 467



CENTRO

El Ayuntamiento de Getafe ha iniciado una campaña de limpieza y aprovechamiento de solares en la que se han invertido 15 millones de pesetas. Esta campaña, que durará aproximadamente mes y medio, consiste en la limpieza de escombros y basuras de todos los solares de Getafe. Posteriormente se instalarán en ellos porterías de fútbol, balonmano y canastas de baloncesto. Todo ello se enmarca dentro de la política del Ayuntamiento de fomentar la utilización de cualquier espacio libre para zona de esparcimiento.



Se repararán, además, los juegos infantiles que se encuentren deteriorados, instalándose otros nuevos. Se realizará también una nueva señalización de tráfico, se pintarán vallas y bordillos de aceras, se instalarán contenedores y se colocarán 750 papeleras y 150 bancos. La campaña se ha iniciado ya en algunos barrios, como El Greco y El Bercial. Paralelamente, la Corporación ha llegado a un acuerdo con el propietario de una finca situada entre el Cerro de los Angeles y Perales del Río para que pueda ser utilizada como vertedero público de escombros. Este espacio será delimitado y podrán utilizarlo todos los vecinos de Getafe.

Durante este mes de abril está teniendo lugar en Getafe un ciclo de películas dedicado al recientemente premiado con un Oscar de Hollywood José Luis Garci. Aparte de la exhibición de su obra cinematográfica, se presenta toda la trayectoria profesional de este cineasta como crítico de cine, escritor, guionista y director. Las películas programadas son: «Asignatura pendiente» (1977), «Solos en la madrugada» (1978), «Las verdes praderas» (1979), «El crack» (1981) y «Volver a empezar» (1982), filme con el que ha obtenido el premio Oscar a la mejor película extranjera.

Tanto las proyecciones como las conferencias sobre este conocido director español tendrán lugar en el Centro Municipal de la Cultura, en el que periódicamente se vienen realizando distintos actos encaminados a dar a conocer a las figuras más representativas de la cultura en nuestro país.

Solucionarán algunos problemas económicos por los que atraviesa el denominado sector III

NUEVOS TERRENOS PARA LOS COOPERATIVISTAS DE GETAFE

El pleno del Ayuntamiento de Getafe ha decidido proceder a la remodelación del plan parcial del denominado sector III, lo que implica una cesión de 400.000 metros cuadrados para construir nuevas viviendas, a la Junta de compensación que se encarga de dirigir los destinos de este nuevo barrio getafense. Con anterioridad a esta decisión municipal los terrenos citados estaban destinados a la construcción del sexto cinturón de Madrid, según las directrices de COPLACO.

No obstante, este organismo no llevó a cabo los planes, previstos en un principio para construir esta nueva vía de circunvalación, hecho que ha movido a la Corporación a devolver los terrenos que le fueran retenidos en su día a los cooperativistas del sector III. De esta forma, se resolverán algunos de los problemas económicos que vienen atravesando en la actualidad muchas de las cooperativas que forman parte de este proyecto urbanístico.

El plan general de Getafe prevé para el sector III la construcción de un total de 7.258 viviendas. Sin embargo, y al haberse construido viviendas unifamiliares, no se ha alcanzado esta cifra, quedándose por el momento en sólo 5.900. Con los nuevos 400.000 metros cuadrados se podrá llegar al número previsto, construyendo, si se desea, 1.358 viviendas más.

El sector III es un ambicioso proyecto, iniciado hace unos años, en el cual se trataba de construir viviendas unifamiliares a precios asequibles. A esto se unía la creación de calles amplias, zonas verdes, etc. Sin embargo, a medida que se iban avanzando las obras, surgían algunos problemas económicos que llevaron a la creación de una comisión en la que se encuentra integrado el Banco Hipotecario —que ha concedido diversos créditos a las cooperativas—, el Ayuntamiento y la Junta de compensación del sector III.

CENTRO CIVICO Y COMERCIAL

Las tres partes estudiarán si es viable o no financieramente el desarrollo de las cooperativas del sector III, y tratarán además de encontrar en caso

Anteriormente estaban destinados para el sexto cinturón de Madrid, proyecto que no se ha llevado a cabo

de que no lo fuera las medidas más oportunas para continuar con el proyecto.

Por parte de las cooperativas han existido, en ocasiones, ciertos recelos ante el número de equipamientos que se les ha obligado a fijar en la zona pensando que éstos eran excesivos. No obstante, los responsables municipales opinan que son los adecuados para un núcleo tan populoso como el que se prevé para el sector III.

Así, en la zona se encuentra ubicado uno de los parques de mayor extensión de Getafe además de otra serie de insta-



El Plan General de Getafe prevé para el Sector III la construcción de un total de 7.258 viviendas

mientras que el solar restante ha sido adquirido por Mercasa.

Aparte de las instalaciones propias de un centro comercial se construirá un gran complejo socio-cultural, dotado de numerosas instalaciones para los distintos sectores de población

SOLUCIONES

En la actualidad se encuentran integradas en el sector III nueve cooperativas, algunas de las cuales atraviesan una crisis económica que se espera paliar con los 400.000 nuevos metros cuadrados que fueron declarados en 1978 como no edificables, siguiendo las directrices de COPLACO, y que han vuelto a declararse urbanizables y cedidos otra vez a los cooperativistas por el Ayuntamiento.

La Junta de compensación del sector III podrá venderlos a su vez a otros cooperativistas y con el dinero recaudado contribuir a los gastos que generen las obras que aún quedan pendientes. Mientras, la comisión tripartita continúa, por su parte, analizando los pormenores que concurren en esta urbanización a fin de esclarecer todos los puntos y encontrar la solución más oportuna para que el ambicioso proyecto continúe adelante de la mejor forma posible.

Las obras del sector III fueron inauguradas en 1980 por Juan José Rosón y forman el proyecto de lo que se ha dado en denominar Ciudad Nuevo Getafe. Supone, por otra parte, un importante impulso del movimiento cooperativista, de gran arraigo en Getafe. Habrá que esperar, a tenor de la actual situación, a los próximos meses para conocer cuál será el desarrollo de las obras con las nuevas medidas tomadas.

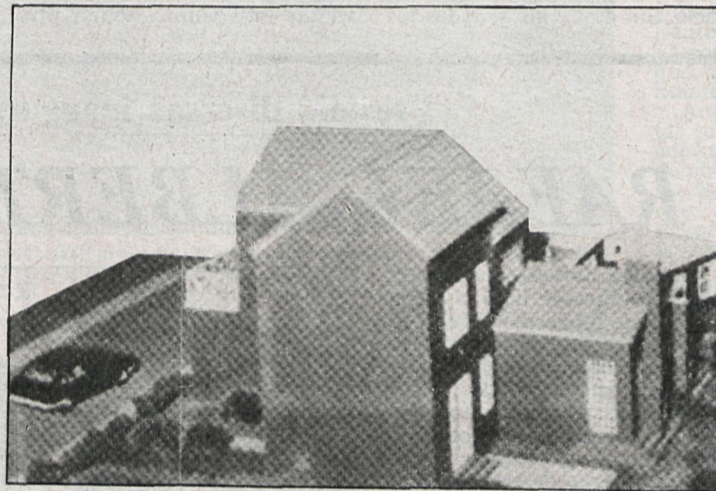

Maqueta de vivienda unifamiliar del Sector III de Getafe

laciones encaminadas a satisfacer las necesidades de los futuros vecinos de este nuevo barrio.

También Mercasa ha puesto sus ojos en esta zona, en la que instalará un centro comercial y cívico, que ocupará un total de unos 30.000 metros cuadrados de terreno. El Ayuntamiento ha cedido 14.378 metros para llevar a cabo este proyecto,

que se dan cita en la zona y en Getafe en general.

Contará, entre otros servicios, con salas de exposición, salas para reunión, juegos infantiles, jardines, aparcamientos y otra serie de dotaciones propias de un centro de estas características que poco a poco van siendo cada vez más extendidas por los distintos municipios de la geografía española.



DIPUTACION DE MADRID HOSPITAL PROVINCIAL



El Hospital Provincial de Madrid anuncia convocatoria pública abierta para la provisión, mediante el procedimiento de selección establecido en cada caso, de las siguientes plazas:

- SUBDIRECTOR DE SERVICIOS CENTRALES.
- SUBDIRECTOR DE ADMINISTRACION PERIFERICA.
- JEFE DE SECCION DE ORGANIZACION.
- JEFE DE SECCION DE CONTROL DE GESTION.

Los interesados pueden solicitar copia de las bases de estas convocatorias a la Gerencia o a la Secretaría Delegada del Hospital.

El plazo de presentación de la documentación por los candidatos concluye a las 15 horas del día 30 de abril de 1983.

(Ref. MNM 467.)

Madrid, 29 de marzo de 1983.— El gerente del hospital, José A. Moreno Ruiz.



DIPUTACION DE MADRID HOSPITAL PROVINCIAL



El Hospital Provincial de Madrid anuncia convocatoria pública abierta para la provisión, mediante el procedimiento de selección establecido en cada caso, de las plazas de profesor jefe de los siguientes servicios:

- BIOQUIMICA.
- ESTOMATOLOGIA.
- HEMATOLOGIA Y HEMOTERAPIA.
- INMUNOLOGIA.
- MEDICINA NUCLEAR.
- MEDICINA PREVENTIVA E HIGIENE HOSPITALARIA.
- MICROBIOLOGIA.
- ONCOLOGIA.
- REHABILITACION.

Los interesados pueden solicitar copia de las bases de esta convocatoria a la Gerencia o a la Secretaría Delegada del Hospital.

El plazo de presentación de la documentación por los candidatos concluye a las 15 horas del día 30 de abril de 1983.

(Ref. MNM 467.)

Madrid, 29 de Marzo de 1983.— El gerente del Hospital, José A. Moreno Ruiz.



Será construido por el Ayuntamiento en terrenos municipales

VILLALBA TENDRA PARQUE DE ATRACCIONES

«El Ayuntamiento de Villalba va a construir un parque de atracciones de unos sesenta mil metros cuadrados y estará ubicado en terrenos municipales. Será una cesión temporal, con un canon que prefijará el Ayuntamiento y que oscilará alrededor de los cuatro millones de pesetas anuales», ha manifestado a este periódico el alcalde de Collado Villalba, Carlos Julio López Jiménez.

«La construcción del parque de atracciones —añadió— solucionará el problema de toda la comarca, ya que no existe un sitio para llevar a los chavales en toda la zona, excluyendo los cines, y las familias no pueden salir con los niños ni a pasear ni a divertirse a ningún sitio.»

El alcalde continuó indicando: «Hemos estado visitando los parques de casi toda España para ver su funcionamiento y estudiar cómo debe ser su organización. Esta semana, por parte del Ayuntamiento, se fijarán las condiciones económicas y la construcción del nuevo parque, que será otro de los logros importantes no sólo para Villalba, sino para toda la comarca.»

El nuevo parque estará ubicado en el antiguo parque ferial, cerca del polideportivo, en unos terrenos muy valiosos y bonitos, que están totalmente infrautilizados, ya que no se utilizan más que ocho días al año, durante las fiestas, y nosotros pretendemos con este proyecto que se utilicen los trescientos sesenta y cinco días.



Actualmente, el único parque de atracciones existente en la región es el situado en la capital, del que vemos una de sus instalaciones

También contará con un polideportivo cubierto, cuyo proyecto supone una inversión de 90 millones de pesetas

El señor López Jiménez terminó indicando que la población de Villalba va a ver hecho realidad su viejo sueño de tener un polideportivo, ya que «el polideportivo cubierto es un tema que nos ha preocupado desde que entramos en el Ayuntamiento, pero era un capítulo económico muy importante y entonces lo hemos ido demorando porque no podíamos hacer frente a él. Villalba, como todo el mun-

do sabe, está enclavada en la sierra de Guadarrama y es uno de los pueblos de la zona donde más frío hace; por este motivo los chavales y todas las personas que quieren hacer deporte se encuentran con grandes problemas para poder, durante unos meses, hacer el deporte que a ellos les gusta o consideran oportuno. Ahora vamos a ver cumplido, por fin, ese deseo del Ayuntamiento, pudiendo

ofrecer a la población no solamente de Villalba, sino de algún otro pueblo de los alrededores para que puedan hacer deporte durante los meses de invierno e incluso durante los días más fríos, que son casi nueve meses al año.

En estos últimos tres años se ha pasado de una participación de quince o veinte personas diarias haciendo deporte a cerca de doscientas cincuenta, por lo cual era imprescindible la construcción de un polideportivo cubierto.

El nuevo polideportivo cubierto contará con tres pistas de baloncesto, donde se podrán jugar tres partidos a la vez, tanto de voleibol, balonmano, balonvolea, fútbol sala, etcétera».

POLIDEPORTIVO CUBIERTO

También, a mediados de esta semana, se empezará definitivamente la construcción del polideportivo cubierto, que va a superar los noventa millones de pesetas de inversiones, tendrá 2.500 metros cuadrados construidos en planta y se podrán ejercer tres actividades deportivas a la vez sin interrumpirse dentro del polideportivo».

El director general de la Juventud, Ignacio Quintana, y el primer teniente de alcalde de Cercedilla, Luis Andrés Orosa, inauguraron el día 8, en el puerto de Navacerrada, una plaza en honor del joven Alvaro Iglesias. Posteriormente se impuso el nombre de Alvaro Iglesias al albergue juvenil Francisco Franco y se presentó el premio Poesía Joven. Como es sabido, Alvaro Iglesias falleció en Madrid el 6 de abril de 1982, a los veinte años de edad, tras salvar la vida a tres personas en un incendio ocurrido ese día en el número 7 de la calle Carranza. Entre otros homenajes, Alvaro Iglesias recibió a título póstumo por su acto la medalla de oro del municipio de Madrid, la cruz de la Orden de la Beneficencia, con distintivo negro y blanco, y la insignia de oro con distintivo rojo al mérito de Protección Civil.



Durante el último pleno celebrado en el Ayuntamiento de Collado Villalba, los ediles municipales dieron luz verde al escrito presentado por el delegado de la Agrupación de Industriales Taxistas y aprobaron, por unanimidad, la nueva tarifa de auto-turismo, incrementándola conforme al aumento del coste de la vida.

El saneamiento y pavimentación de las colonias de chalets Mavi-Deli, Charaima, Las Delicias y El Tejar de Majadahonda ha quedado terminado, así como la pavimentación de Bahía Blanca, Los Chopos y Bellas Vistas. El costo de las obras de esta primera fase ha sido de 25,5 millones de pesetas.

Durante el último fin de semana, el Partido Socialista Obrero Español presentó la lista de concejales para las próximas elecciones municipales en El Escorial y San Lorenzo de El Escorial. Las listas estarán encabezadas por Mariano Rodríguez e Isidoro Martín, en El Escorial y San Lorenzo de El Escorial, respectivamente.

Esta semana han dado comienzo en Navalagamella las obras de replanteamiento de varias calles del pueblo y en breve plazo se empezarán las obras de pavimentación de las mismas. Carlos Hernández, alcalde de Navalagamella, ha manifestado a este periódico que «es una obra importante porque se va a urbanizar por lo menos el 50 por 100 de las calles del pueblo y, por consiguiente, va a quedar asfaltado casi el 75 por 100 de la localidad».

COMUNICACION

«A PRIORI»: INFORMACION SOBRE MOVIMIENTOS SOCIALES

«A Priori», publicación trimestral de movimientos sociales, ya tiene su número 4 (enero-febrero) en la calle.

Cuatro son los temas tratados: feminismo socialista, Europa y el desarme nuclear, los XIV Encuentros Estatales de Asociaciones de Vecinos y el movimiento campesino chicano. En el primero y más extenso de los temas se recogen las aportaciones más interesantes realizadas en las «Jornadas de debate sobre la corriente feminismo socialista» y que han sido seleccionadas por Anabel González, miembro de la comisión organizadora. Estas jornadas tuvieron lugar el pasado mes de enero y aglutinaron a varios centenares de mujeres en torno a unas posiciones ideológicas aún no plenamente definidas, pero en cualquier caso ya netamente diferenciadas de las corrientes radical y liberal reformista que vienen operando en este campo. «Qui-

zá puede decirse —señala «A Priori» en la presentación— que, en rigor, las feministas socialistas autónomas echan a andar colectivamente en España a partir de este momento, coincidiendo con un evidente agotamiento de las formulaciones que hasta ahora venían haciéndose, procedentes en su inmensa mayoría de la tendencia radical. El debate no se circunscribe a España, no es un tema resuelto en ninguna parte.»

DESARME NUCLEAR

De uno de los teóricos más atractivos del momento actual en Europa, Rudolf Bahro, se recoge su intervención en la Conferencia Europea sobre el desarme nuclear celebrada en julio de 1982 en Bruselas. El título de la comunicación es «Carta para una Europa libre de armas nucleares».

El movimiento vecinal ha sido y es en nuestro país un movimiento importante. Los XIV Encuentros Estatales de Asociaciones de Vecinos, cele-

brados el pasado enero, concentraron a un centenar de dirigentes vecinales en representación de diferentes federaciones provinciales o coordinadoras. Aunque no se abordó en profundidad el tema del movimiento vecinal como movimiento social, se precisaron con claridad algunos de los ejes en torno a los cuales girará la estrategia del movimiento en el próximo período, especialmente en lo que se refiere a su relación con las instituciones a escasos meses de la toma de posesión del nuevo Gobierno socialista. Se recogen, por Ramón Suárez, algunas de las resoluciones acordadas.

Para los lectores interesados en esta publicación hay que señalar que no se vende en quioscos ni librerías y que pueden solicitar información a: «A Priori», Centro de Estudios de Movimientos Sociales. Apartado 52.053. Madrid.