

Con más del 50 por 100 de pérdidas en sequía y durante tres años

# NUEVAS AYUDAS POR LA SEQUÍA

El Consejo de Ministros de la semana pasada versó, eminentemente, sobre temas agrarios. A propuesta del Ministerio de Agricultura, el Gobierno acordó conceder ayudas a las explotaciones afectadas, por tercer año consecutivo, por la sequía. Además se aprobaron las inversiones para electrificación rural durante el presente año, ayudas a agricultores jóvenes y la campaña de carne de vacuno que comienza el 1 de julio

Conscientes de la problemática de la sequía que está padeciendo el campo, y aunque el Ministerio de Agricultura se ha opuesto a la convocatoria de la mesa de sequía, por entender que los problemas hay que plantearlos de forma concreta, el Gobierno aprobó ayudas para los agricultores y ganaderos afectados por la sequía. Así se concederán ayudas a las explotaciones familiares de cereales de secano, con pérdidas superiores al 50 por 100 de la media normal, y siempre que estas pérdidas representen, por lo menos, una disminución del 30 por 100 de los ingresos totales anuales de la explotación. Con estas condiciones se podrá optar a la moratoria por un año de los créditos oficiales y beneficiarse de un aumento de hasta el 20 por 100 en la subvención para el seguro integral de cereales de invierno de la próxima campaña. Los agricultores afectados por la sequía tendrán preferencia en la concesión por el SENPA de los créditos para la adquisición de fertilizantes, semillas certificadas y herbicidas, con un interés del 7 por 100.

Estas condiciones de baños sobre el 50 por 100 en el secano se dan en parte de la zona sur de la región madrileña, en las comarcas de las Vegas, Campiña y Suroccidental.

## CAMPAÑA DE VACUNO

Con el objetivo de incorporar al campo a los jóvenes, el Gobierno aprobó una serie de ayudas para poder empezar a montar la empresa agraria, de acuerdo con los objetivos propuestos en la campaña electoral. Estas ayudas, a menores de treinta y cinco años, consisten en préstamos de hasta dos millones, amortizables en doce años, con tres de carencia y subvenciones de hasta 300.000 pesetas para modernización de la explotación familiar; además se aprobaron préstamos de hasta ocho millones, amortizables en quince años, para la adquisición de tierras, y préstamos de hasta 1,2 millones, amortizables en diez años, y subvenciones de hasta el 25 por 100 del importe del préstamo, para la adquisición o mejora de la vivienda propia.

A partir de hoy, día 1 de

*Los afectados tendrán moratorias en los créditos, subvenciones en los seguros de cereales, y preferencia en la adquisición de semilla, fertilizantes y herbicidas*

julio, entran en vigor los nuevos precios de la campaña de vacuno. Esta aprobación por el Gobierno es la culminación de las negociaciones en la comisión especializada del FORPPA para plantear la problemática del sector. Los objetivos fijados han sido reducir excedentes, procurar que el volumen de las compras en régimen de garantía sea el menor posible y reducir los costes financieros, agilizando las medidas de intervención.

El precio vigente a partir de este mes ha quedado fijado en 360 pesetas el kilo para el precio de intervención inferior; el precio indicativo, 380 pesetas el kilo, y en 404, el de intervención superior.

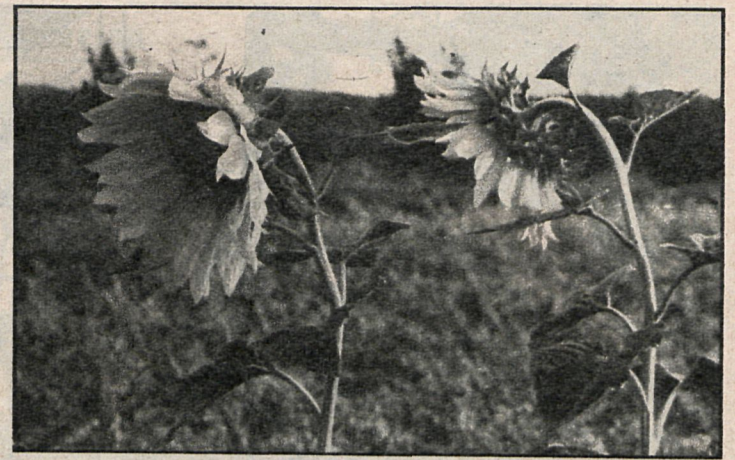

El girasol es cultivo óptimo en tiempos de sequía para suplir a otros que necesitan más agua, como son el maíz y el arroz

Debido a la gran cosecha que se espera

## LOS CONTRATOS DE GIRASOL, NECESARIOS PARA MANTENER LOS PRECIOS

La tardanza en las liquidaciones de la pipa de girasol por parte de las industrias en la campaña 1982-83 ha enseñado a las organizaciones agrarias la conveniencia de poner especial interés en contratar las cosechas y conseguir de esta forma unos precios aceptables. Según el decreto de campaña aprobado por el FORPPA, los agricultores tienen de plazo hasta el 31 de julio para formalizar los contratos de girasol con las entidades colaboradoras del SENPA

Durante toda la sementera, y debido a la sequía, en medios de la Administración hubo preocupación por los cambios en los cultivos, sobre todo en la mitad sur de la Península. El girasol reúne todas las características para ser alternativa a cultivos que precisan más agua, como el maíz y el arroz, especialmente. Además de sembrarse tarde y resistir a la sequía, los rendimientos son aceptables. Por estos motivos, en los últimos años ha variado la situación del girasol, esperándose para esta campaña conseguir un aumento considerable tanto en producción como en hectáreas sembradas. Las cifras provisionales de que dispone el Ministerio de Agricultura para la presente campaña se elevan a una superficie cultivada de 929.000 hectáreas, lo que supone un aumento de más de 100.000 hectáreas con respecto al año anterior. Por esta expansión del cultivo del girasol, en los contactos en el FORPPA para establecer el decreto regulador de campaña, las organizaciones agrarias expresaron su inquietud porque no se realizaron los contratos, las liquidaciones se retrasaron mucho y los precios cobrados por los agricultores sufrieron una enorme variación, bajando con respecto al año anterior una media de cinco pesetas el kilo, situándose en la región madrileña por debajo de las 37 pesetas, precio oficial de campaña.

Las organizaciones agrarias consideran que, conforme está la situación, los pequeños y medianos agricultores son los grandes perjudicados. También consideran que la recepción del girasol ofrece serias dudas de claridad, ya que se realiza muy diversificadamente, por lo general en la era y sin tener en cuenta análisis, grado de humedad ni impureza.

## SITUACION ESTACIONARIA

La superficie dedicada al girasol para la presente campaña en la región madrileña es de 3.050 hectáreas, situándose por encima de los límites estacionarios de los últimos años. Así, en el año 1982 la superficie sembrada descendió a 2.640 hectáreas, y en el año anterior, 1981, se cultivaron 2.900. El es-

*Se aumentó la superficie de cultivo con respecto al año anterior en 100.000 hectáreas*

tancamiento del cultivo en la provincia se debe principalmente a los bajos rendimientos, por lo que es comprensible este aumento relativo de 150 hectáreas. Con una producción en los últimos cinco años de 457 kilos de media por hectárea en la zona de Somosierra y de 574 kilos hectárea en las vegas, no es para animarse a sembrar girasol, ya que la media nacional de producción es de 780 kilos hectárea.

## GARANTIAS

Con la experiencia de las últimas campañas, el interés por el contrato intenta conseguir unas garantías para hacer frente a los temores de una campaña que se avecina con más producción que las anteriores.

El período que comprende la campaña de comercialización 83-84 va del 1 de agosto de 1983 al 31 de julio de 1984. Los precios mínimos contractuales para el girasol son 40,4 pesetas el kilo entregado en el almacén de la industria, cuando el grano cumpla con un 8 por 100 de humedad, 2 por 100 de impurezas y 41 por 100 de contenido graso. Si estas circunstancias cambian, el precio del producto sufrirá variaciones, bien sean bonificaciones o depreciaciones.

Otro aspecto importante que es preciso especificar y tener en cuenta es que el contrato oficial señala que las liquidaciones se hagan en el plazo de quince días desde la recepción de la mercancía, deduciendo los anticipos que hubiera recibido el agricultor y no hubiera reintegrado. En caso contrario, el contrato también contempla la satisfacción por daños y perjuicios.

Alfredo VAL MARIN

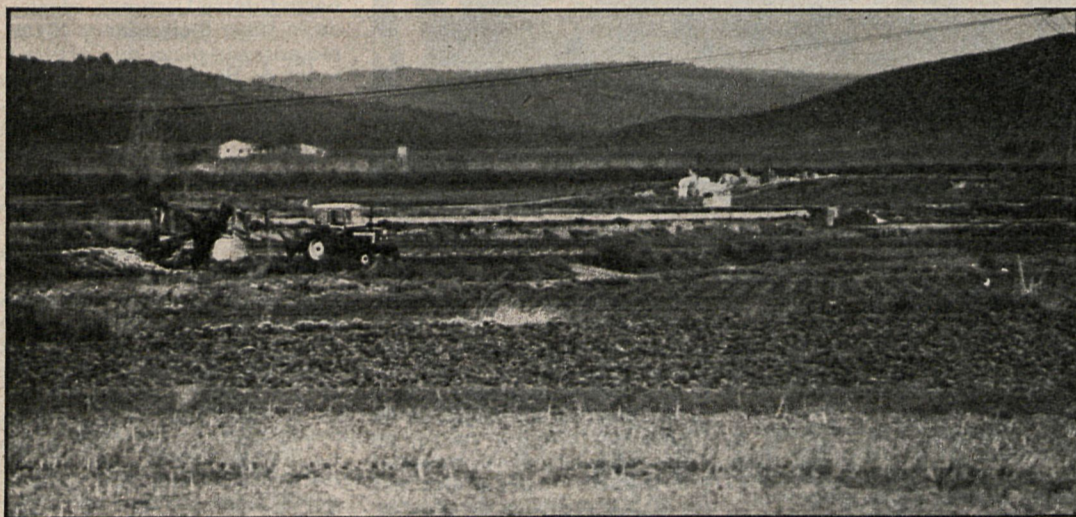

Agricultores y ganaderos, afectados por la sequía durante tres años consecutivos, recibirán la ayuda del Gobierno en préstamos a bajo interés

## SITUACION DEL SECTOR AGRARIO ESPAÑOL

La Cámara de Comercio e Industria de Madrid, en su informe sobre la economía española en 1982, hace referencia, a través de una tabla estadística que a continuación insertamos, a las producciones más importantes registradas en el sector agrario. Así, por ejemplo, destaca el que el producto agrícola que ha registrado una mayor producción entre 1981 y 1982 ha sido la aceituna de almazara, con un aumento del 109,2 por 100 en el período mencionado. A continuación le siguen el trigo, con un aumento del 28,2 por 100 en el mismo espacio de tiempo, y las naranjas y mandarinas, con un 16,4 por 100.

Respecto a los productos que han experimentado un descenso en su producción, destaca la

	SECTOR AGRARIO (En miles de toneladas)			
	1980	1981	1982	% 82.81
<b>AGRICULTURA:</b>				
Trigo .....	6.039,2	3.408,3	4.368,2	+28,2
Cebada .....	8.705,0	4.757,6	5.208,3	+11,0
Maíz .....	2.313,6	2.156,8	2.136,7	-0,9
Patatas .....	5.737,4	5.470,0	5.087,0	-7,0
Remolacha azucarera .....	6.909,8	7.941,8	8.956,3	+12,8
Tomates .....	2.147,3	2.158,9	2.164,0	+0,2
Naranjas y mandarinas .....	2.604,9	2.174,5	2.530,1	+16,4
Aceituna de almazara .....	2.096,5	1.315,6	2.752,1	+109,2
Vino (miles de hectolitros) ....	42.402,4	33.667,2	38.397,1	+14,0
<b>PRODUCCION DE CARNE:</b>				
Bovino .....	421,5	417,8	419,9	+0,5
Ovino .....	126,7	129,2	131,1	+1,5
Porcino .....	986,1	1.021,3	1.114,6	+9,1
Aves .....	771,3	884,8	853,0	-3,6
Otras .....	139,7	147,9	149,5	+1,1
<b>TOTAL .....</b>	<b>2.445,3</b>	<b>2.601,0</b>	<b>2.668,1</b>	<b>+2,6</b>

patata con un retroceso del 7 por 100.

En el capítulo de carnes, la procedente del ganado porcino

es la que ha experimentado un mayor aumento en el período 81-82, cuya producción ha ascendido en un 9,1 por 100.





El Gobierno conservador incluyó en su programa la reducción de edificios destinados a viviendas en manos de los ayuntamientos

## Las autoridades centrales, frente a las locales

### EL GOBIERNO DE GRAN BRETAÑA EXPROPIARA TERRENOS A LOS AYUNTAMIENTOS

El Gobierno de la primera ministra británica, Margaret Thatcher, está estudiando los procedimientos legales necesarios para obligar a los ayuntamientos a vender tierras de su propiedad sin uso con destino a la construcción de casas por parte del sector privado

El ministro de Vivienda, Ian Gow acaba de afirmar en la ciudad inglesa de Brighton que en los últimos años el Gobierno conservador obligó a vender 25.000 hectáreas de tierra en esa situación

Un sexto de ellas era perfectamente apta para la construcción de casas —dijo el ministro en la conferencia del Instituto de Vivienda, reunida en esa localidad del Sur inglés—. «Y si consideramos una densidad baja de viviendas por hectárea, diez, eso significa por lo menos 100.000 hogares.»

Señaló el ministro que hay una considerable proporción de autoridades municipales que están reteniendo tierras que se podrían poner en el mercado, y que es intención de la nueva Administración conservadora, si no hay cooperación por parte de aquéllas, a poner en marcha nuevas iniciativas para asegurar la venta de esos potenciales solares.

Posteriormente el ministro Gow declinó hacer cualquier tipo de comentario sobre esta última afirmación, pues, según la legislación vigente, las autoridades centrales tienen el derecho a obligar a las locales a vender determinadas tierras de su propiedad.

De todos modos, la decisión del Gobierno conservador po-

drá dejar sin tierras para construir viviendas públicas a los ayuntamientos en manos del laborismo, que las retienen a la espera de que vuelva su partido al poder con un programa que ponga énfasis en la construcción de casas por parte de las autoridades locales.

El Gobierno conservador está decidida a reducir, además, el número de edificios destinados a viviendas en manos de los ayuntamientos, y su programa electoral último incluía tal promesa a los actuales ocupantes de viviendas protegidas.

Manolo CARBALLO

## POLONIA: EL ARTE DE MANTENER EL «STATU QUO»

La proverbial actividad del Papa Juan Pablo II se ha convertido en activismo durante su reciente y triunfal viaje a su Polonia natal. Más que nunca, allí dejó de ser Juan Pablo II para ser «el Papa Wojtyla», la indiscutida autoridad moral, eclesiástica, de la Polonia católica, que es tanto como decir casi toda Polonia.

El Gobierno-Junta Militar del general Jaruzelski había hecho un cálculo que honra su sentido práctico: más vale un viaje negociado que pueda razonablemente ayudar a la penosa normalización en curso que vetar la presencia en su tierra del líder carismático, que, por si fuera poco, es Papa de toda la catolicidad. La mayoría de los observadores estiman —como lo hacía «Le Monde» en uno de sus influyentes boletines del extranjero de primera página— que tal designio ha fracasado y que la visita ha confirmado clamorosamente el nivel de total aislamiento y fracaso político del régimen comunista. Yo no estoy tan seguro. Y veremos por qué.

Que el poder es incapaz en Polonia de organizar una manifestación favorable de la envergadura de las concentraciones suscitadas con la sola presencia del Papa, eso es innegable. Pero tampoco es necesariamente el único «test», la única medida de un fracaso. El general Jaruzelski incluso se ha anotado un inesperado tanto: la segunda, imprevista y aun misteriosa entrevista con el Papa, a petición de éste, no se olvide. El silencio de la Santa Sede al respecto, sólo roto tardíamente por un comunicado más que escueto, traducía la perplejidad del público, cuya primera interpretación fue la de que el gesto era cualquier cosa menos protocolario y que significaba, se quiera o no, una distinción considerable, una iniciativa que, probablemente, significaba también la necesidad de hablar con el único interlocutor válido disponible y del que se sabe que tiene una condición singular e importante: dispone del apoyo y la confianza de la Unión Soviética.

Hay que añadir algunos otros hechos menores, pero sugestivos. Entre ellos, la ausencia de violencias, el com-

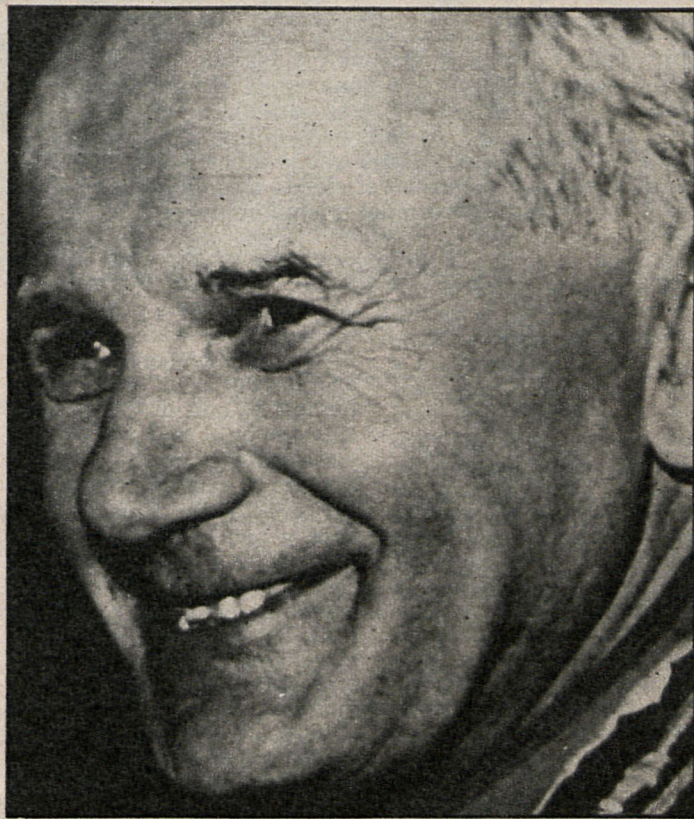

Juan Pablo II, que en Polonia ha ejercido su indiscutible autoridad moral

portamiento correcto de la milicia y la Policía y el éxito que significa haber cedido la tarea esencial del mantenimiento de la seguridad al servicio de orden de la Iglesia, con el que hubo que pactar minuciosamente recorridos, horarios, modos y maneras de afrontar el tremendo desafío que para un régimen comunista y polaco supone la visita activa y altamente politizada del Papa.

El Papa ha hecho política. Es verdad, y tampoco hay que rasgarse las vestiduras, ni sorprenderse demasiado. Pretender que un responsable religioso polaco no esté politizado es creer que el mundo no gira, es una imposibilidad conceptual. Juan Pablo II es y seguirá siendo, antes que nada, el cura y el obispo Wojtyla. Discutible es que ese hecho no haya pesado preferentemente en el colegio cardenalicio que lo elevó al papado. Pero esa es otra historia.

El temido segundo viaje del obispo-líder de los creyentes polacos se ha saldado con un éxito para él y la Iglesia polaca, pero no me parece que ello equivalga a un fracaso rotundo para el poder, que estaba

resignado a encajar la situación desde que hace más de un año, incluso antes de levantar la ley marcial en diciembre y de liberar al sindicalista Lech Walesa, había llegado a la correcta convicción intelectual de que era inevitable afrontar el segundo y multitudinario viaje pastoral, sabedor, además, de que sería en el fondo un hecho político trascendente.

Pero el viaje, ¿promoverá en las masas polacas un sentimiento adicional de insurrección civil y de boicot político y laboral o incitará a la mayoría a mantener lo que, al fin y al cabo, es un «statu quo», negociado pacientemente entre Iglesia y poder comunista? Me inclino a pensar lo segundo mientras... Wojtyla no predique lo contrario. Lo esencial de sus homilías es un empuje discreto entre el «derecho innato» a sindicarse... y la necesidad de contribuir a «la paz social bajo un tono de cooperación en la igualdad». No me parece que el Papa haya querido poner contra las cuerdas a Jaruzelski ni mucho menos provocar innecesariamente a Moscú.

E. VAZQUEZ

## PUERTAS ABIERTAS AL MERCADO JAPONES

En un estudio de 200 páginas, publicado por una destacada empresa americana, niega que el mercado japonés sea tan cerrado como otros países proponen. El informe destaca que los exportadores e inversores extranjeros parecen hallarse innecesariamente decepcionados debido a falsos supuestos acerca de la agresividad comercial japonesa y los problemas de la penetración en su mercado interior.

El estudio sobre el que se basa el informe fue encargado

por el Grupo de Investigación Comercial Nipo-Norteamericano, en el que figuran representantes del Ministerio japonés de Relaciones Exteriores y de JETRO (Organización del Comercio Exterior Japonés), así como de los Departamentos estadounidenses de Comercio y de Estado, e igualmente hombres de negocios de los Estados Unidos que desarrollan actividades en Japón. El estudio y la redacción de dicho informe se realizaron a lo largo

de un año, que a su vez estuvo precedido por otro año de trabajos preparatorios.

En el texto se señala que la penetración de los productos norteamericanos en el mercado japonés es actualmente mayor que la de los productos japoneses en los Estados Unidos: mientras las importaciones norteamericanas de productos japoneses en 1981 representaron tan sólo el 1,3 por 100 del PNB norteamericano, las importaciones japonesas de pro-

ductos estadounidenses ascendieron al 1,9 por 100 del PNB japonés. El informe subraya que no es justo prestar atención únicamente al superávit japonés en comercio visible, y señala que si se tienen en cuenta el comercio bilateral en servicios y el nivel de las operaciones manufactureras de un país en el otro, las relaciones económicas nipo-norteamericanas no resultan tan desequilibradas como generalmente se cree.



## PESCA

Un paisaje distinto para el aficionado

# ALTO JARAMA: SIERRA POBRE, RIO RICO

Quién podría decirle al pescador madrileño que nuestra región es tan rica en contrastes. Allí donde la denominada Sierra Pobre se enseñorea del paisaje, corre tímidamente un aprendiz de río, limpio, puro y claro, que 70 kilómetros más abajo es una de nuestras peores vergüenzas: nos estamos refiriendo a la cabecera del Jarama y coto del mismo nombre

Esta peculiar zona de pesca hay que situarla en los términos de Montejo de la Sierra, La Hiruela, El Cardoso y Colmenar, donde una tortuosa y pobre carretera —que hace honor a la zona— nos lleva monte arriba desde Buitrago y Gandullas, aunque justo es decirlo: «Todos los caminos llevan a Roma.» La riqueza truchera está fuera de duda, ya que, como todos sabemos, en el lugar donde coquetean los límites de Madrid y Guadalajara (el Jarama sirve de divisoria unos cuantos kilómetros) se hallan enclavados, además del mencionado coto, otros dos más, éstos ya de Guadalajara, denominados Berbellido —garganta que da al principal— y Montes Claros, junto al pueblo de Colmenar de la Sierra.

Pero como en Madrid estamos, más vale que contemos las grandezas de estos cinco kilómetros de río que van desde el puente de la carretera entre Montejo y El Cardoso, en su límite superior, has-

ta su parte baja, camino de la presa de El Vado. Para evitar equívocos, habría que añadir que el pescador amante de lo libre no puede ejercitarse por encima del coto como hace tiempo, ya que el ICONA decidió vedar el río hasta su nacimiento, por aquello de preservar la especie. Medida acertada desde hace cuatro años y que no impidió (y el cronista fue testigo presencial) una masiva afluencia de visitantes erróneos, que a la vista del cartel hubieron de marcharse con las cañas a otra parte, un tanto malhumorados. De poco valen las anuales advertencias que prodigamos respecto de los tramos vedados.

Dejando a un lado estos sabores, nos encontramos con un río típico de montaña que prodiga infinidad de truchas comunes, plateadas y provistas de unas nítidas pintas rojas. Algunos pescadores se quejan del pequeño tamaño de las capturas, y es que un río, a los 1.500 metros de altu-

*Entre Madrid y Guadalajara, el Jarama ofrece una no muy conocida zona donde las truchas son una atracción para el pescador*

ra, es aprovechado por las especies para desovar. De ahí la proliferación del «alevinaje», que tanto desespera a aficionados impacientes y presurosos. Pero de la cantidad también sale la calidad, por lo que conseguir el cupo no es materia remota. Por lo demás es un tramo aorable, dotado de un paisaje que ya premia al pescador. Fácil de andar, se combinan los rápidos con las pozas cristalinas; el visitante deberá «pescar largo» si quiere no ser visto. Esta temporada, a decir de los expertos, el Jarama Alto no está en su mejor momento, ya que tres temporadas consecutivas de sequía

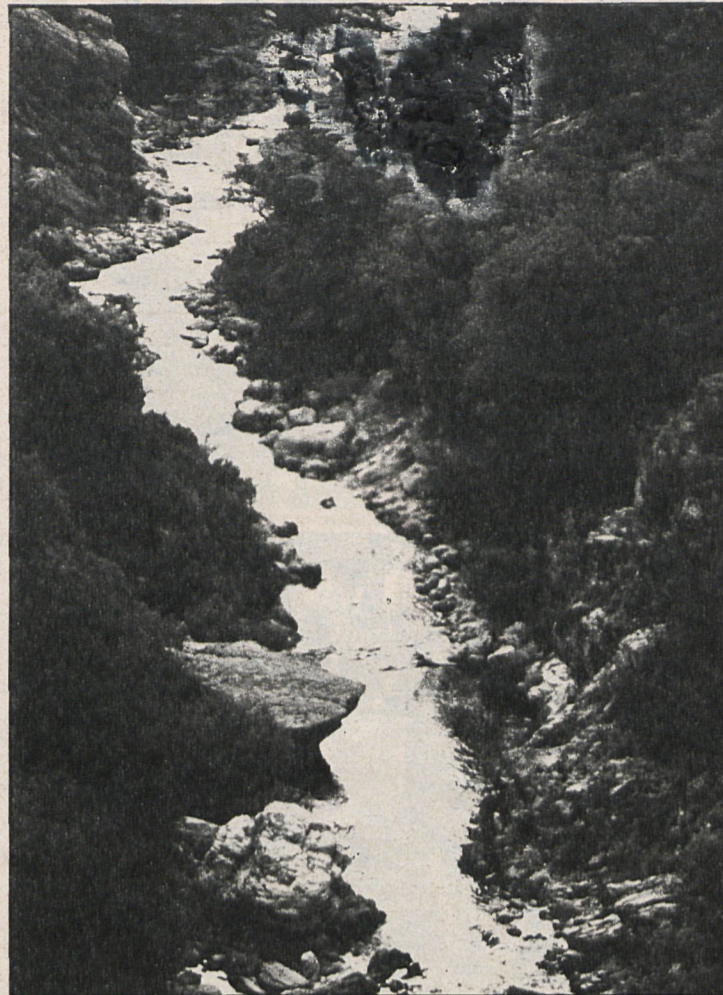

Vista general del coto de pesca Jarama Alto, en el término de Montejo

se han hecho notar, y las truchas —nada tontas— emprendieron un masivo éxodo, aguas abajo, hacia embalses menos enjutos de caudal. Pero como en pesca hay opiniones para todos los gustos, hay quien afirma que arriba, en el vedado, hay truchas para dar y tomar. Quizás unas buenas lluvias a tiempo las hagan descender para regocijo general de unos aficionados

que no «mojan» desde aquel cuento de la sequía.

## FICHA TECNICA

**Longitud**, 5 Km.; **especies**, tipo común; **periodo**, 1-5 a 31-7; **limitación**, 10 capturas; **permisos y expedición**, Sorteo Jefatura Provincial ICONA (10 diarios).

Alberto RUIZ  
Texto y foto

## ¿DONDE ESTA NUESTRA TRUCHA AUTOCTONA?

**Este artículo es, ante todo, aclaratorio de una equívoca situación a la que la excesiva tecnificación y artificialidad de muchos de nuestros cursos fluviales nos ha llevado. Nos estamos refiriendo a la progresiva sustitución de nuestra genuina trucha común, o fario, por una hibridación más o menos conseguida a base de otras especies**

El desarrollo en lo que a pesca se refiere en estos últimos años fue tal que el número de aficionados practicantes se multiplicó por mil. De ahí que en la actualidad se palpe el casi millón de pescadores. Tal crecimiento debía haber corrido paralelo al de nuestra riqueza fluvial. La única salvedad es que los kilómetros de río son siempre los mismos, mientras que el de licencias es variable. Los lectores pueden preguntarse cuál es la relación entre la masa y la pureza de una especie. Vamos a explicar el proceso. El organismo encargado de velar por la naturaleza ante la explosión, comenzó por vedar y aumentar el número de acotos fluviales.

A la par, como los ríos no se regeneraban por sí mismos, afrontó una nueva labor: la de repoblación, que consistía, en esencia, en la devolución de una parte ante la sobrepresión pesquera, y nacieron las piscifactorías oficiales, cuyo fin no era el comercial como

en las privadas. Estas últimas redoblaron su esfuerzo productivo en sucesivas generaciones de truchas arco iris, procedentes de América, más resistentes a las aguas impuras, y como todo aquello que proviene del «nuevo continente», fáciles de conseguir en serie, con menor esfuerzo y mayor beneficio.

La carrera por la trucha se

acrecienta y, lógicamente, nuestra añorada trucha común exigía unas aguas exquisitas y, lo que es peor, una producción menos rápida y más limitada. La perdedora es fácil de adivinar. Todo esto sería más o menos lógico si no fuera por que de un tiempo a esta parte muchos de nuestros ríos aparecen «sembrados»

*Se está produciendo la sustitución de la trucha común, o fario, por una hibridación más o menos conseguida a base de otras especies*

con unas truchas que parecen autóctonas, pero que no lo son. Una diferenciación rápi-

da indica que son como truchas arco iris: anchas, pálidas y de cabeza redondeada, pero que también tienen las inequívocas pintas rojas de nuestra trucha fario. La explicación es bien sencilla: como no damos abasto para producir truchas españolas se recurre al fácil sistema de la importación de huevos embrionados. Con lo que se supera la difícil fase de reproducción. Sólo hay que esperar que el alevinaje se produzca y después pasar al engorde. Cuando den lamedita se sueltan al río y el ciclo se cierra. Desgraciadamente, estas hibridaciones, procedentes en buena medida de Italia, acaban arrinconando nuestra trucha, y de ahí su alarmante disminución.

Esta temporada visitamos un río segoviano. El guarda, bien dispuesto, me informó que allí sólo había truchas comunes. Al final de la jornada, y con 12 capturas en la cesta, me decía: «¿Ve como todas tienen las pintas rojas y son comunes?» Lo malo es que 11 eran híbridas y tan sólo una era la exigua representante de lo que el río fue hace años. El porcentaje habla por sí mismo.

A. R.

