

COMUNIDAD
AUTONOMA
DE MADRID

CISNEROS

VIERNES 30 DE SEPTIEMBRE DE 1983/Epoca 4.ª Número 190/Precio: 25 ptas./DIRECTOR FELIPE MELLIZO

EN ENERO, MAS TRANSFERENCIAS

El próximo mes de enero la Comunidad de Madrid recibirá de la Administración Central el segundo gran bloque de transferencias, que incluye distintos servicios y personal, junto con los presupuestos respectivos.

Actualmente, la Comunidad de Madrid funciona con el presupuesto de la antigua Diputación, más las habilitaciones concretas que se presentan para su aprobación a la Asamblea, a cargo de los presupuestos de 1984. Cuando se reciban las transferencias de enero, el presupuesto de la Comunidad se verá fuertemente aumentado, calculándose que el próximo año estará sobre los 200.000 millones de pesetas, según fuentes de la Consejería de la Presidencia.

(Página 16.)

CLAUSURADO EL AERODROMO DE ALPEDRETE

(Página 7.)

ARANJUEZ YA ES CONJUNTO HISTORICO ARTISTICO

(Página 9.)

ESCUELA DE VERANO EN COSLADA Y SAN FERNANDO

(Página 10.)



Joaquín Leguina, flanqueado por varios miembros del Consejo de Gobierno de la Comunidad de Madrid y el alcalde de Valdemoro durante el acto celebrado en esta localidad

El presidente de la Comunidad de Madrid se reunió en Valdemoro con más de cien representantes municipales del partido judicial de Aranjuez

LEGUINA REANUDA SUS VISITAS A LAS COMARCAS MADRILEÑAS

• Antes del verano se había desplazado a Alcalá y Collado Villalba «para recopilar información, labor previa a la toma de decisiones por parte del gobierno autónomo»

Valdemoro fue el escenario del encuentro de Joaquín Leguina, presidente del Consejo de Gobierno de la Comunidad de Madrid, a quien acompañaban varios consejeros, con alcaldes y concejales de los veintitrés municipios del partido judicial de Aranjuez. En el transcurso de esta reunión, que tuvo lugar el pasado miércoles, las autoridades municipales de la zona sureste transmitieron a las autonómicas sus preocupaciones más inmediatas. Especial énfasis merecieron temas como los del paro, acuciante en toda la Comu-

nidad, y los derivados de la agricultura, así como los relacionados con la problemática urbanística.

La visita a Valdemoro viene a continuar las que, antes del verano, realizó el presidente Leguina a Collado Villalba y Alcalá de Henares con la intención común de recabar información sobre los problemas de las zonas donde se encuentran estas poblaciones, tarea previa a la de toma de decisiones por parte del ejecutivo de la Comunidad de Madrid. (Última página.)

«NO» AL CIERRE DE KELVINATOR

Pedro Castro, Fernando Abad y Francisco González, alcaldes de Getafe, Leganés y Parla, respectivamente, manifestaron en una rueda de prensa celebrada en el Ayuntamiento de Getafe su total apoyo y solidaridad con los trabajadores de la empresa CARSA-Kelvinator. Entre las gestiones que piensan llevar a cabo anunciaron establecer contactos con el presidente de la Comunidad Autónoma de Madrid, Joaquín Leguina, y con el Ministerio de Industria, con el fin de dar una solución favorable al conflicto que desde hace tiempo sufren más de mil trabajadores, que se ven amenazados con quedarse en el paro si se aceptan las previsiones realizadas en el informe McKinsey y el Ministerio de Industria no rectifica su decisión de no incluir este centro en el plan de reconversión industrial. En la foto, aspecto de la concentración que tuvo lugar el pasado miércoles ante el Ayuntamiento de Getafe para protestar por el posible cierre de Kelvinator.

(Página 6.)



María Gómez de Mendoza, consejera de Salud y Bienestar Social de la Comunidad de Madrid

MEJORAR LA ASISTENCIA PRIMARIA ES UN OBJETIVO BASICO



«Es preciso realizar un esfuerzo para tener dentro de un año un plan regional de atención primaria, mediante la racionalización de los recursos existentes. Se puede ahorrar mucho evitando desplazamientos y congestiones innecesarios», ha declarado María Gómez de Mendoza, consejera de Salud y Bienestar Social de la Comunidad de Madrid, en una entrevista concedida a CISNEROS, que publicamos en páginas centrales.

Sobre los recursos sanitarios existentes en la Comunidad, la consejera de Salud y Bienestar Social declara «que hay recursos materiales y personales suficientes desde el punto de vista sanitario, aunque muy mal distribuidos, con desequilibrios importantes».

Posteriormente, María Gómez de Mendoza hace referencia a las transferencias, donde señala que «tenemos prevista la transferencia de lo que el Ministerio de Sanidad llama "salud pública" para enero próximo. Consiste en la transferencia de la Dirección Provincial de Sanidad: vacunaciones, sanidad alimentaria, salud pública, materna, infantil, escolar y laboral, entre otros aspectos».

(Páginas 12 y 13.)

EL GOBIERNO REGIONAL, ANTE LA ASAMBLEA DE MADRID

Los consejeros han empezado a comparecer en las distintas comisiones del Parlamento autónomo para informar sobre los proyectos de sus departamentos

Francisco Gil, consejero de Economía y Hacienda de la Comunidad de Madrid, compareció ayer, jueves, día 29, ante la comisión de Economía de la Asamblea de Madrid para explicar la actividad de su departamento, así como la política a seguir en el futuro. A partir de esta fecha, los diversos consejeros comparecerán para los mismos fines ante las comisiones correspondientes del Parlamento autónomo. Esta actividad es una parte del trabajo a desarrollar por la Asamblea

de Madrid, además de los diversos plenos para debatir las proposiciones de ley, mociones, etc., que se presenten en este segundo periodo, iniciando el pasado día 20.

El apretado calendario legislativo ha hecho preciso ampliar el período de sesiones en un mes más de lo establecido en el Estatuto de Autonomía. Por ello, la fecha de terminación de este segundo periodo será el 17 de diciembre.

(Página 17.)

FILATELIA

EL MUSEO POSTAL

El Palacio de Comunicaciones, localizado en la céntrica y popular plaza madrileña de Cibeles, que se inaugurara el 14 de marzo de 1919, gracias al proyecto del ingeniero Otamendi y el arquitecto Palacios, alberga desde el 9 de octubre de 1980, fecha en que el ministro de turno, José Luis Alvarez, cortó la cinta de rigor, al Museo Postal y de Telecomunicaciones. Se hicieron realidad los sueños de buena parte de funcionarios de esta corporación, estudiosos de las comunicaciones en general y de la filatelia en particular.

Los antecedentes más remotos los encontramos en la voluntad de Angel García Rendueles, quien en 1904, siendo director general de Correos, solicitó a todas las oficinas el envío a Madrid de aquellos objetos que pudieran formar parte del futuro museo. Han tenido que transcurrir tres cuartos de siglo para que esta idea fuese efectiva.

Su reducida superficie —1.250 metros cuadrados—, aunque muy bien aprovechada, distribuida en dos plantas, contiene en sus vitrinas una interesante serie de objetos, como matasellos, uniformes, aparatos telegráficos. Destacan, en la parte postal, una serie de 16 bocas de buzones antiguas, así como una colección de sellos

españoles desde 1850 —fecha de su implantación—. En la sección telegráfica, junto a un receptor tipo Hugues, figuran los teléfonos utilizados por la reina María Cristina y por José Calvo Sotelo.

Ocupan lugar destacado los legados de dos españoles muy vinculados con el correo: Mariano Pardo de Figueroa o doctor Thebussem y Manuel de Cerecedas. El primero fue nombrado en 1880 cartero principal honorario de Madrid, donando varios objetos personales y, lo que es más importante, treinta y nueve tomos encuadrados con documentos postales.

Cobija una biblioteca especializada con infinidad de volúmenes, algunos de los cuales

son piezas únicas, así como una sala de lectura, donde los estudiosos pueden consultar tales fondos, y que constituyen, en opinión del actual director del museo, Manuel Tomás de Espinosa, «quizá lo más importante del museo».

Entre las actividades desarrolladas, a pesar de no contar con asignación económica en los presupuestos de la Dirección General de Correos (¡grave error!), figuran las visitas diarias de grupos de colegiales, que reciben una explicación sobre esta institución, los servicios que se prestan y una introducción a la filatelia. Se organizan también ciclos de conferencias, presentación de sellos...

Merece la pena su visita; podrá conocer, a través de su galería de retratos, a todos los directores generales desde su fundación. Conozca el mundo del correo y el telégrafo; a fin de cuentas, comunicación es sinónimo de cultura y desarrollo.

Antonio JIMENEZ

CIELO	METEOROS	AMBIENTE
○ DESPEJADO / SOLEADO	▽ CHUBASCOS	G - GLACIAL
● NUBLADOS / CLAROS	/// LLUVIA	F - FRIO
● CUBIERTO / NUBOSO	* NIEVE	f - FRESCO
	⚡ TORMENTA	S - SUAVE
	≡ NIEBLA	C - CALOR
		B - BOCHORNO

AJEDREZ

Por José Nuflo

Miguel Tal es uno de los más geniales jugadores que ha producido el ajedrez, pero también uno de los más irregulares. Ha sido el campeón mundial más joven de la historia del ajedrez, título que conquistó cuando sólo contaba veintitrés años de edad. Pero con la misma brillantez que se lo arrebató a su compatriota Botvinnik, un año después lo perdía de forma casi humillante. A partir de entonces, 1961, su trayectoria ha sido tan brillante como sinuosa: al lado de resonantes triunfos obtuvo resultados desacordes con su categoría. Su precaria salud y, dicen, su desmedida afición al vodka le impiden mantener un ritmo continuo. Efectivamente, hace unos años permaneció imbattido durante unas ochenta partidas, para luego no clasificarse en el interzonal de Manila, del que tuvo que retirarse tras de unos resultados escandalosamente negativos. Tal nació en Riga el 6 de noviembre de 1936. Se licenció en historia y

en filosofía, y su gran pasión, además del ajedrez y el vodka, es el humorismo. Como combinador nato quizá no tenga rival, ya que en los tiempos presentes, con todo el saber estratégico acumulado, resulta bastante más difícil combinar que en la época romántica del juego-ciencia. Veámoslo hoy desarrollando su típico estilo frente a Gurgénidze (campeonato de la URSS, 1957). Tal conducía las negras.

1.P4D, C3AR; 2.P4AD, P4A; 3. P5D, P3R; (Tal, de acuerdo con su estilo, adopta la defensa Benoni moderna, una de las más agresivas contra la apertura del PD); 4.C3AD, PXP; 5.PXP, P3D; 6.C3A, P3CR; 7.P4R, A2C; 8.A2R, 0-0; 9.0-0, T1R; 10.C2D, C3T; 11.T1R (un movimiento que parece natural, pero que en realidad debilita al PAR, como se verá. Hoy día se prefiere jugar 11.P3A!), 11...C2A; 12.P4TD, P3C; 13.D2A, C5C; 14.P3T? (Una movida superficial que va a

permitir a Tal sacrificar con todos los honores); 14...CxPA!; 15.RxC, D5T+; 16.R1A, A5D; 17. C1D, DxPT! (Véase el diagrama. Naturalmente, si 18.PxD, AxP++); 18.A3A, D7T; 19.C3R, P4A; 20.C2D-4A, PXP; 21.AxP, A3T; 22.A3A, T4R; 23. T3T, TD1R; 24.A2D, CxP!; 15.AxC+, TxA; 26.R2R, AxC; 27.TxA, AxC+y la blanca rinden. Véanse las variantes y se comprobará que no hay defensa posible.

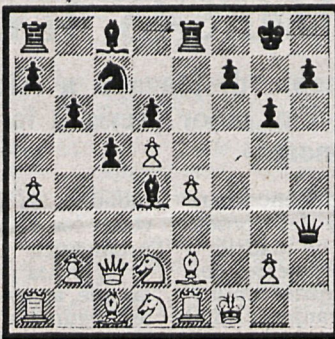

SOLUCION AL CRUCIGRAMA DEL NUMERO ANTERIOR

- HORIZONTALES.**— 1: Animosidad.— 2: Botarátelo.— 3: Ata. Abadal.— 4: Resálela. A.— 5: Al. Nolit.— 6: Total. N. Ca.— 7: A. Osa. Amor.— 8: Damara. Ona.— 9: Obedécelos.— 10: Rásanos. Se.
VERTICALES.— 1: Abaratador.— 2: Nótelo. Aba.— 3: Itas. Tomes.— 4: Ma. A. Asada.— 5: Oral. Laren.— 6: Saben. Aco.— 7: Italona. Es.— 8: Dedal. Mol.— 9: Ala. Iconos.— 10: Delatárase.

CABEZAS

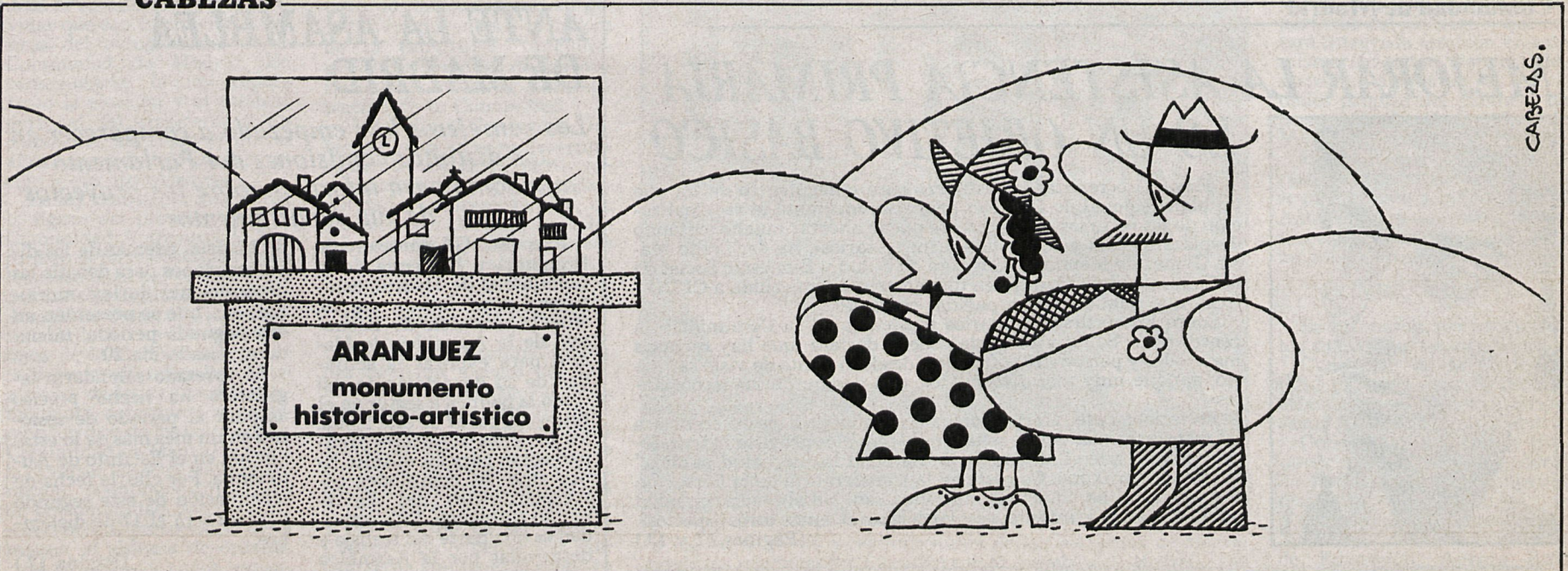

EL TIEMPO

Pronóstico del 30 de septiembre al 2 de octubre

MENOS CALOR Y TORMENTAS

Una insólita «ola de calor» azota a nuestra región central madrileña, así como a gran parte de nuestro país, agravando el terrible panorama que afecta a las comarcas de la mitad sur peninsular en relación con el tema de la sequía. Los vientos recalentados y supersecos de componente sur procedentes del continente africano han dejado las tierras abrasadas y áridas, con temperaturas máximas durante el día entre 35 y 40 grados en casi toda la Península. El calor, la sequía y la tremenda evaporación están originando una continua merma en la capacidad de nuestros embalses y en la retención de la humedad en los suelos que tendrá que incidir negativamente en la situación agropecuaria y en el abastecimiento de agua de los pueblos y ciudades. Aquí, en la región madrileña, hemos superado los 35 grados de máxima, con más de 30 grados en plena sierra y un ambiente realmente sofocante en las horas vespertinas, sobre todo en los recalentados asfaltos de la ciudad.

Riesgo de tronadas refrescantes

Y de cara al próximo fin de semana, según los mapas del tiempo previstos por los distintos centros meteorológicos nacionales e internacionales, todo hace pensar en que existe una gran probabilidad de que se debilite el anticiclón europeo causante, junto con una borrasca atlántica, de todos estos males. Ello traerá como consecuencia un descenso de las temperaturas, con ambiente menos caluroso y la aparición de nublados que podrían desembocar en la caída de chubascos tormentosos propios más bien de una situación de verano que de otoño. Las temperaturas extremas oscilarán en la ciudad entre los 28 y 32 grados de máxima y en torno a los 10 a 14 grados de mínima, con máximas alrededor de los 25 en la sierra.

A. RODRIGUEZ PICAZO

la semana

Por Ricardo MARTIN

LA Comunidad de Madrid desarrolla desde el mes de junio una actividad febril, y —por una vez— hay que decir que este término se utiliza no para el halago, sino como reflejo de la realidad. El sentido práctico y de gestión ha guiado al Gobierno autónomo, y —sin embargo— ¡que poco se conoce la ardua tarea de los activos «ministros» de Madrid! Es cosa lógica, porque todos echamos en falta el que los madrileños no hayan sido preparados a conciencia para este proceso: apenas se hicieron campañas institucionales en el pasado reciente, y sólo ahora parece la Comunidad decidida a alinearse con los métodos más avanzados de la técnica de la comunicación.

ALGUNOS insistimos desde las páginas de CISNEROS en que la autonomía era «algo más» que la descentralización de la ventanilla y el manguito. No era cosa, desde luego, de caer en la «madrileñización», que sería el equivalente a la «euskaldunización» que pretende el Gobierno vasco. Pero sí que se hacía preciso un clima propicio a las noticias que luego han ido surgiendo como consecuencia de la gestión eficaz de la autonomía. Elementos como el respeto a la autonomía de los 178 municipios que configuran la comunidad uniprovincial, la profundización en fenómenos como el turismo de fin de semana o la cultura urbana extendiéndose por todo el triángulo de Madrid forman parte de los perfiles de la autonomía madrileña del futuro.

HABRA quejas fundamentadas respecto a la falta de sensibilidad de los medios de comunicación para con el fenómeno autonómico. Pero existe una falta de conciencia, que hay que crear con el esfuerzo de las instituciones. Y de ahí el acierto de las campañas que se han emprendido desde la Comunidad, a pesar de los que se oponen por sistema a todo lo que represente comunicación de ideas. La oposición, en este caso el Grupo Popular, no debería nunca poner puertas a la expansión de la idea autonómica, en sus justos términos desde luego. Con la seriedad y la inteli-

gencia que requiere este momento histórico; en el que España se juega el ser o no ser, su vertebración para muchos años o el fracaso de una unidad no forzada, y quizá hecha, también es verdad, desde los despachos.

NO es malo que exista tercer canal de televisión, porque uno de los problemas del presente es que existe una escasísima oferta de programación. Debe dirigirse este canal a sus naturales destinatarios, sin forzar la máquina y competir en contenido y forma con la televisión nacional. Es un difícil empeño, pero imprescindible para la consolidación en su sentido real de la autonomía regional. Y bienvenida sea la FM de la Comunidad, porque a través de las ondas podrán conocerse las opiniones de los ciudadanos, sus inquietudes y críticas. Hay todo un paquete de proyectos —también una revista que sustituye a ésta, de cabecera innombrable— y dinero para realizarlos.

EL apoyo político está garantizado por el presidente, y eso supone que estamos en vías de superar el concepto mezquino de política hecha para/por tecnócratas. Si en algún nivel de la Administración es imprescindible la democracia directa, el conocimiento de administradores y administrados en las Comunidades Autónomas, que todavía deben prestigiarse y ganarse el favor del ciudadano. Los ayuntamientos son la institución más sólida —por popular— que tiene España en estos momentos, y el Gobierno de la nación es esa necesidad, imprescindible, que tendrá siempre las iras del español de a pie. La Comunidad Autónoma es esa incógnita por despejar; ese crucigrama colectivo en el que deben trabajar gestores eficaces, políticos y ciudadanía.

ES conocida esta expresión en medios de la banca, cuando se refieren a algún acto o decisión que interesa: «no se repare en gastos». Y aquí hay que decir a la Comunidad que cuando se trate de comunicación, de contacto e información, «no se repare en gastos». La rentabilidad, en todo caso, será para los ciudadanos madrileños mismos.

«¿PODRÍAN USTEDES DECIRME DONDE NACE EL MANZANARES?»

Por Carlos SANTOS

JOSEP María Sanmartí, madrileño y catalán, vecino de esta página durante muchos meses, me acaba de trasladar una preocupación: Muchos madrileños creen que Madrid se acaba en la avenida de América. Que una vez que cruzas la M-30 ya no hay más que una cosa indefinida y difusa, que se suele llamar «campo» y que llega hasta Barcelona. Y lo mismo ocurre por el otro lado: Madrid limita al Oeste con la Moncloa. De ahí hasta La Coruña, lo mismo: campo.

Para confirmar esta sospecha se le ha ocurrido una encuesta. Hay que salir a la calle y preguntar a la gente algo tan simple como esto:

—¿Sabría usted decirme dónde nace el Manzanares?

De los resultados de esta encuesta seguro que sacábamos estas conclusiones: Muchos madrileños no conocen su tierra. Ignoran la existencia de un Madrid-región. No son conscientes de que se ha puesto en marcha, con toda la seriedad, una nueva estructura del Estado. No se han enterado de qué va eso de las autonomías. Siguen viviendo en ese limbo capitalino que canta Olga Ramos:

Yo no digo que ser de [Madrid sea un privilegio de Dios, pero todo el que viene de [fuera

y bebe a pitorro a los dos meses vive mejor [que si hubiera nacido en Cascorro.

Muchos hay que no siendo de aquí se figuran que sí que lo [son.

Y a mí personalmente no me parece mal que en Madrid salga el sol [para todos por ser la capital.

Bien está conocer y alabar las glorias de Madrid, una ciudad cargada de pasado, presente y futuro. Pero hay que reconocer que para ir al cielo hay otros muchos caminos. Y casi todos están más allá de la avenida de América, la Moncloa y la M-30.

Se acabó la relación presuntuosa «Madrid-capital/España-campo». Se acabó el tono despectivo que siempre acompañó a la expresión «de provincias». Vamos a ir, estamos yendo, a una nueva relación entre los pueblos de España. Esos pueblos están definidos, peor o mejor, en el nuevo mapa de las autonomías.

El primer paso para intentar esa relación entre pueblos, entre comunidades, es conocer bien el propio pueblo, la propia comunidad: Madrid. Vamos, que todo el montaje autonómico no tendrá sentido hasta el día en que todos los madrileños sepan dónde nace el Manzanares. Lo demás son teorías y buenas intenciones.

CISNEROS

DIRECTOR

Felipe Mellizo

REDACTOR JEFE:

Jesús García García

REDACCION:

Laura Pérez del Toro, Charo Gallego y Diego Lechuga

COLABORADORES:

Pedro Calvo Hernando, Fernando Castelló, Miguel Gato, E. Vázquez, Ricardo Martín, Juan Luis de Simón Tobalina, Manuel Estrada, P. J. García, Jorge Laverón, Pilar Gimeno, Carmen Rivas, Carlos Santos, Antonio Merino, Manuel Menéndez, Angel Juste, F. García, Esteban López, José Luis Díez, Mila Pérez Prieto, Alberto Ruiz, Luis M. Núñez y María José Pérez Caballero

FOTOGRAFIA:

Asunción Abad, Fernando Berenjano

DIRECTOR DE DISEÑO:

Pascual Arribas

EDITADO POR LA COMUNIDAD DE MADRID

REDACCION Y ADMINISTRACION:

Miguel Angel, 25. Teléfono 441 36 40

IMPRIME: LA EDITORIAL CATOLICA, S. A.:

Avda. Mateo Inurria, 15. Madrid-16

PUBLICIDAD: Teléfono 441 48 62

DEPOSITO LEGAL: M. 5.684-1958. ISSN 0412-5908

Las opiniones publicadas en CISNEROS en las entrevistas, artículos, crónicas y reportajes de sus colaboradores no son compartidas necesariamente por nuestra revista

DECIAMOS AYER...

«Desde hace varios números venimos anunciando que CISNEROS no se publicará en el mes de agosto. Es ésta una circunstancia importante para nuestro semanario porque el nacimiento de la Comunidad de Madrid implica cambios decisivos en la estructura informativa de los servicios de prensa e incluso en la actitud ante los problemas de Madrid. Esos necesarios cambios nos obligan a una pausa durante la cual trabajaremos para reiniciar la vida en septiembre con nuevas ideas.» Estos párrafos pertenecen a la nota publicada por la dirección de

CISNEROS en su último número, correspondiente al día 29 de julio, y en la cual se exponían las razones del paréntesis que hemos venido manteniendo durante las últimas semanas, por lo que se refiere a nuestra cita con los lectores.

Pasado este paréntesis —ligeramente ampliado sobre las previsiones iniciales como consecuencia de las obras de remodelación llevadas a cabo en nuestra redacción con el fin de adecuarla a las necesidades futuras—, CISNEROS reaparece durante un corto espacio de tiempo para dejar paso posteriormente a

una nueva publicación, más acorde con la realidad política, económica y social de nuestra Comunidad, y que permita satisfacer adecuadamente las necesidades informativas de los ciudadanos madrileños.

Todo ello está inmerso en la reestructuración de los medios de comunicación de la Comunidad de Madrid, que, de acuerdo con lo establecido en el estatuto de autonomía, pondrá en funcionamiento próximamente no sólo el citado medio de prensa, sino también una emisora de radio de frecuencia modulada y, a mediados de 1985, el tercer canal de televisión.