

NUM. 146.

DE LEON A ASTORGA.

7 LEGUAS.

L. C.

DE LEON á VILLADANGOS.	3
VILLADANGOS á HOSPITAL DE ORBIGO	2
HOSPITAL DE ORBIGO á ASTORGA.	2

Como Leon es punto de comunicacion en la carretera de Asturias, y Astorga en la de Galicia, esta travesia suele hacerse con objeto de pasar de una á otra, y nada notable ofrece, pues el pueblo de Villadangos solo cuenta 257 habitantes, y el de Hospital de Orbigo, aunque se aproxima á los 1,000, solo tiene de bueno el hallarse situado á la orilla del rio de su nombre, que fertiliza el terreno y lo hace productivo. La descripcion de Astorga se encuentra en la carrera 125 pág. 370.

NUM. 147.

DE MADRID A OVIEDO.

POR VALLADOLID Y LEON: 79 1/4 LEGUAS.

Esta carrera es igual á las tres reunidas, núms. 140, 141 y 145, de Madrid á Valladolid, de Valladolid á Leon, y de Leon á Oviedo, págs. 390, 395 y 403. No hay otro camino mejor ni mas corto, para Oviedo desde Madrid.

NUM. 148.

DE OVIEDO A GIJON.

4 LEGUAS.

	L.	C.
DE OVIEDO á la VENTA DE PUGA.	2	
VENTA DE PUGA á GIJON.	2	

Saliendo de Oviedo y continuando la carretera de Castilla que pasa por dicha ciudad en direccion á Gijon, se halla el lugar de la Corredoria, y poco despues el hermoso puente del mismo nombre, y luego el pueblecito del Castro, 17,652 pies mas allá el lugar y Venta de la Campana, en ella empieza el camino en descenso hasta llegar á la Venta de Puga: tiene esta buenas cuerdas, y á su frente una hermosa fuente: 12,641 pies despues está la Venta de Beranes, que se halla á la falda de un monte, en el que existe un edificio antiguo muy arruinado, que se dice haber pertenecido á los templarios: á 10,249 pies está situado el portazgo de la Rebollada; su casa-recaudacion construida para este objeto es de bastante gusto.

El lugar de Porceyo, desde donde se empieza á ver á Gijon, es ameno por su fértil campiña: tiene algunas casas de campo de buena construccion y 86 vecinos.

GIJON, villa, capital de concejo con ayuntamiento, compuesto de alcalde, teniente, regidores y procuradores síndicos: es el puerto de mar habilitado y de mayor comercio en el pais: á su entrada se halla la puerta llamada del Infante por tener en su cima á Pelayo; en ella empieza la calle ancha de la Cruz ó Corrida, que llega hasta el muelle, y que tiene 1,832 pies de largo. Es poblacion de 1,852 vecinos y 5,220 almas: cabeza del partido judicial á que corresponden 5,239 vecinos con 23,046 almas. Tiene casa consistorial y cárcel pública, un instituto fundado á instancia del Exemo. Sr. don Gaspar Melchor de Jovellanos, de cuya villa era hijo: en él hay escuela de primeras letras y de dibujo, cátedras de latinidad, matemáticas, náutica y de lenguas francesa é inglesa, y una escogida biblioteca. El edificio es magnífico y da pena que no esté concluido. Tiene administracion de rentas y de

correo, y una fábrica de cigarros con 1,400 operarias: un hermoso muelle y anchurosa dársena. Las calles de esta villa son en lo general anchas, rectas y limpias; su caserío construido modernamente es precioso: entre él merecen notarse el palacio del marqués de San Estéban, el que ocupa la fábrica de tabacos y otras casas de hermosa construcción. La campiña es risueña, y esparcidas por ella se ven algunas casas de campo. Desde esta villa hay un camino carretero de 36 pies de ancho y 5 leguas de largo llamado el Carbonero, por haber sido abierto para dar salida al carbon mineral de Langreo, hasta donde llega, y el que hay en los concejos que recorre. Esta obra magnífica fué contratada con el Principado por el marqués de Marismas, que falleció hace pocos años, cuando se proponía realizar esta y otras muchísimas mejoras en aquel país, á cuyo fin habia hecho un viage espresamente desde Francia. Las comunicaciones principales de esta villa son por mar; pero hay tambien un coche que hace diariamente el viage á Oviedo.

NUM. 149.

DE OVIEDO A AVILÉS.

5 LEGUAS.

	L. C.
DE OVIEDO á LUGONES.	» $\frac{1}{2}$
LUGONES á POSADA.	1 $\frac{1}{2}$
POSADA á la MIRANDA.	» $\frac{1}{2}$
LA MIRANDA á SOLIS.	1 $\frac{1}{2}$
SOLIS á la CONSOLACION.	» $\frac{1}{2}$
CONSOLACION á AVILÉS.	» $\frac{1}{2}$

Se sale de Oviedo por el mismo camino que hemos trazado en la carrera anterior para Gijon, el cual se separa á los tres cuartos de legua en Lugones, y empieza una carretera construida de nuevo que ignoramos si se halla ya concluida completamente. En la confluencia ó punto donde empalman ambos caminos, un poco mas allá de Lugones se ha construido un puente cerca del antiguo llamado de Cayés. Legua y cuarto despues se encuentra el pueblo de Posada, capital del concejo de Llanora, en cuyo

pueblo hay un parador escasamente surtido; á la salida se construye otro nuevo puente, y luego, dejando á la derecha las minas de carbon de Santo Firme, se empieza á subir un monte que termina en la Miranda. Desde este punto se encuentra otro puente que están construyendo, se deja á un lado el palacio de Solis que perteneció á los marqueses de San Esteban, se pasa por un martinete que hoy se halla cerrado; y se halla luego la ermita de Nuestra Señora de la Consolacion. Algo mas allá de la ermita se construye otro puente muy sólido, y se ve luego una magnífica fábrica de fundicion de cobre, que nada tiene que envidiar á las celebradas de Bilbao y Balmaseda: se deja á la izquierda el pueblo de Villalegre por donde iba el antiguo camino, y en un alto el santuario de Nuestra Señora de la Luz, y siguiendo siempre el camino nuevo que va formando una curva á la derecha del antiguo, para salvar una cuesta bastante áspera se llega á

AVILES, villa, capital de partido, situada sobre la ria del mismo nombre en la costa de Cantabria; ocupa una pintoresca situacion rodeada de vallecitos regados por varios arroyos que en todas direcciones cruzan su fértil suelo: la ria tiene un fondeadero para buques, llamado de San Juan. Poblacion: 6,523 habitantes, segun el último censo. No tiene edificios notables, pero son de alguna consideracion las casas de ayuntamiento, y la cárcel arqueada de cantería, la casa del marqués de Ferrera, fachada y torre de almenas de cantería lisa con buena posicion, jardines y fuente de agua abundante situada en la plaza, la casa del marqués de Santiago y cuatro iglesias parroquiales. Tiene varios establecimientos literarios, entre ellos uno de náutica y matemáticas. Produce su término trigo, escanda, centeno, maiz, avichuelas, patatas, castañas, cebada, lino y legumbres, fruta de buen gusto y sidra de manzana. Industria: cria ganado vacuno, caballar y de cerda. La fábrica martinete de cobre de Villalegre de que hemos hablado mas arriba, surte de calderas y otros utensilios de este metal á toda la provincia, Galicia y parte de Castilla, y montaña de Santander. Hay ademas una fábrica de tejidos y varias de loza negra y blanca ordinaria, y las mugeres se ocupan mucho de los hilados y tejidos de lienzos ordinarios de lino. Esta villa es patria de Pedro Menendez de Avilés, conquistador de la Florida. Tiene en su término minas de carbon de piedra de bastante consideracion.

NUM. 150.

DE OVIEDO A LUGO.

POR TINEO: 28 LEGUAS.

	L.	C.
DE OVIEDO á GALLEGO.	1	$\frac{1}{3}$
GALLEGO á ESCAMPLERO.	»	$\frac{1}{2}$
ESCAMPLERO á PREMOÑO.	»	$\frac{1}{2}$
PREMOÑO á PUERMA.	»	$\frac{1}{2}$
PUERMA á PEÑAFLOR.	»	$\frac{1}{2}$
PEÑAFLOR á GRADO.	»	$\frac{1}{2}$
GRADO á SAN JUAN DE VILLAPAÑADA.	»	$\frac{1}{2}$
SAN JUAN DE VILLAPAÑADA á LAS DONGAS.	1	
LAS DONGAS á COMELLANA.	»	$\frac{1}{2}$
COMELLANA á VILLAZON.	»	$\frac{1}{2}$
VILLAZON á SALAS.	»	$\frac{1}{2}$
SALAS á VENTA DE LA ESPINA.	1	
VENTA DE LA ESPINA á ESPINA.	»	$\frac{1}{2}$
ESPINA á PEDREGAL.	»	$\frac{1}{2}$
PEDREGAL á TINEO.	1	
TINEO á MORTERAS.	2	
MORTERAS á MONTEFURADO.	2	
MONTEFURADO á BUSPOL.	1	
BUSPOL á GRANDAS DE SALIME.	1	
GRANDAS DE SALIME á PENAFORTE.	1	
PENAFORTE á FUENSAGRADA.	3	
FUENSAGRADA á CASTROVERDE.	4	
CASTROVERDE á LUGO.	4	

Esta carrera es la que sirve de comunicacion entre Asturias y Galicia. A la salida de Oviedo se deja á la espalda el hospicio provincial, cuyas tapias llegan al acueducto que desde el monte de Narasno conduce las aguas á la ciudad. A la legua y media se atraviesa el rio Nora por un puente, y junto á él está la aldea llamada Gallegos; luego se pasa por las aldeas de Escamplero, Premoño, Baldamo y Puerma, y en seguida se llega á Peñaflor, que tiene un puente sobre el Nalon. De Peñaflor solo dista media legua

Grado, que se anda por una hermosa vega. En Grado se atraviesa el rio del mismo nombre por un puente, y media legua despues está la parroquia de Villapañada, que tiene mucha estension y pertenece á la encomienda del mismo nombre. En seguida se pasa el alto del Fresno, en su cumbre hay un santuario dedicado á la Virgen del Fresno; y en el mismo sitio se celebran dos ferias, una el 8 y otra el 29 de setiembre de cada año. Sigue luego la aldea de Dongas, y se atraviesa el rio de Narcea por un puente de moderna construccion, pero inutilizado de resultas de una avenida el año de 1843. El pueblo de Comellana, que se encuentra despues, es muy hermoso y tiene un edificio que fué convento de benedictinos; junto á Comellana está Casa-Zorrina, aldea insignificante, y luego la villa de Salas, que tiene sólidos y antiguos edificios, entre los cuales son mas notables las casas de los condes de Toreno, Montijo y Peñalva, y la hermosa colegiata en que se admira el suntuoso panteon de su fundador don Fernando Valdés.

Prosiguiendo la marcha se halla la venta y aldea de la Espina, las parroquias de Bondenaga, y la Pereda, el pueblo de Pedregal, y la villa de Tineo, que tiene un edificio que fué convento de franciscos. A la entrada de la villa hay un hermoso plantio de pinos, que ofrece grandes esperanzas á sus propietarios.

Desde Tineo se encuentran todavía multitud de aldeas, parroquias y lugarcillos hasta Lugo, entre ellos son los mas poblados Morteras, Montefurado, Buspol, Grandas de Salime, Penaforte, Fuensagrada y Castroverde. Véase la descripcion de Lugo en la carrera 125 pág. 371.

NUM. 151.

DE OVIEDO A SANTANDER.

POR VILLAVICIOSA: 33 $\frac{1}{2}$ LEGUAS.

L. C.

DE OVIEDO á SIERO.	3
SIERO á VILLAVICIOSA.	4
VILLAVICIOSA á LASTRES.	3
LASTRES á RIVADESELLA.	4
RIVADESELLA á LLANES.	5
LLANES á COLOMBRES.	3

COLOMBRES á SAN VICENTE.	2
SAN VICENTE á CAMILLAS.	1 $\frac{1}{4}$
CAMILLAS á SANTILLANA.	3
SANTILLANA á PUENTE DE ARCE.	3
PUENTE DE ARCE á SANTANDER.	2

Este camino es el llamado de la Costa, y en la actualidad solo es transitable para caballerías; lo ponemos únicamente porque es la dirección que debe llevar en su día una carretera que debe abrirse, cuyo primer trozo de Oviedo á Villaviciosa se encuentra bastante adelantado. Los pueblos mas importantes son:

VILLAVICIOSA, villa, cabeza de ayuntamiento y del partido judicial de su nombre en la provincia y diócesis de Oviedo, situada en un ameno valle, por cuyo centro corre el rio Linares. En este pueblo fué donde desembarcó Carlos V cuando vino de Alemania en 1517, y se conserva en el mismo estado que entonces tenia la habitacion en que durmió aquel monarca, con todos los muebles de que hizo uso. Otro recuerdo histórico de esta villa es la defensa que hizo contra los franceses en 1812 el coronel don Francisco Rat, en el convento de San Francisco. Cuenta 1,341 almas, y produce granos y hortaliza.

LLANES, último pueblo de Asturias por esta parte; es tambien villa, cabeza de ayuntamiento y del partido judicial de su nombre en su provincia y diócesis de Oviedo. Tiene 2,086 habitantes y debe visitarse la iglesia parroquial y la casa del conde de la Vega.

SAN VICENTE DE LA BARQUERA, es villa con ayuntamiento, cabeza del partido judicial de su nombre en la provincia y diócesis de Santander. Consta de 900 almas, y está situada á la orilla de una ria sobre la cual tiene dos puentes, sin nada mas notable.

Despues de San Vicente, solo el pueblo de Santillana, que pertenece á la misma provincia y diócesis, merece citarse por la circunstancia de ser de fundacion muy antigua y tener un castillo ruinoso del tiempo de los romanos que sirve de señal á los navegantes, el cual se llama Bispieres. En el término de esta poblacion se cree que estuvo la antigua Concana. Consta de 1,112 habitantes, y produce granos, legumbres y algun ganado lanar y vacuno.

De Santillana dista siete leguas Santander, cuya descripcion hemos dado ya en la carrera número 6, página 100.

NUM. 152.

DE MADRID A PALENCIA.

POR VALLADOLID: 43 LEGUAS.

Esta carrera es igual á la 140 de Madrid á Valladolid, página 390 y á una parte de la 143 de Valladolid á Santander, página 399. No hay otro camino mejor ni mas corto para Palencia.

NUM. 153.

DE PALENCIA A LEON.

17 LEGUAS.

	L. C.
DE PALENCIA á GRIJOTA.	1
GRIJOTA á BECERRIL.	1 1/2
BECERRIL á PAREDES.	1
PAREDES á VILLARUMBROSO.	1 1/2
VILLARUMBROSO á CISNEROS.	1
CISNEROS á VILLADA.	1
VILLADA á GRAJAL.	1
GRAJAL á SAN PEDRO DE LAS DUEÑAS.	" "
SAN PEDRO DE LAS DUEÑAS á BERCIANOS.	1 1/2
BERCIANOS al BURGO	1
EL BURGO á RALIEGOS.	2
RALIEGOS á MANSILLA.	1
MANSILLA al PUENTE DE VILLARONTE.	1
PUENTE á HORCAOBEJA.	1
HORCAOBEJA á LEON.	1

Esta travesía se hace generalmente para tomar el camino de Asturias, y aunque los pueblos que se encuentran ofrecen poco notable, vamos á describir los mas importantes de ellos, que son:

GRIJOTA, villa con ayuntamiento perteneciente á la provincia, diócesis y partido judicial de Palencia. Tiene 1,100 habitantes, es de fundacion antigua, y está situada en terreno llano, rodeada por el canal de Campos. Produce granos y vino.

BECCERRIL DE CAMPOS, villa con ayuntamiento que pertenece á la misma diócesis y partido que el pueblo anterior: está situada en terreno llano al O. E. del canal de Campos, sobre el cual tiene un famoso puente. Es de fundacion antigua, y conserva restos de edificios árabes. Cuenta 2,569 habitantes, y produce granos y vino. Su industria consiste en algunas fábricas de telas ordinarias de lana.

PAEDES DE NAVA, villa con ayuntamiento en la provincia y diócesis de Palencia, partido judicial de Flechilla, situada en terreno llano al pie de una cordillera inmediata al rio Villarumbroso. Tiene 4,662 habitantes, cuatro parroquias, un convento de monjas, un hospital, una ermita, y hubo un convento de frailes. Sus productos, como todos los de este pais, son granos, vino y algun ganado. Hay fábricas de telas de lana ordinarias.

Despues de Paredes se pasa por Villarumbroso, aldea insignificante, y luego está

CISNEROS, villa con ayuntamiento en la provincia de Palencia, diócesis de Leon y partido judicial de Flechilla. Es de fundacion moderna, y está situada en terreno desigual lindando con Arenillas, Villapilar y sus despoblados. Tiene 1,241 habitantes, sin ninguna particularidad que merezca citarse.

De Cisneros se va á Villada, y luego á

GRAJAL DE CAMPOS, villa con ayuntamiento, que pertenece ya á la provincia y diócesis de Leon, partido judicial de Sahagun. Conserva un castillo amurallado, al parecer de tiempo de moros, perteneciente hoy al condado de su título. Tiene 1,690 habitantes, una iglesia parroquial, y hubo un convento de frailes. Cosecha granos y vino.

Media legua mas adelante de Grajal está San Pedro de las Dueñas, y luego Bercianos, el Burgo y Raliegos antes de

MANSILLA DE LAS MULAS, villa con ayuntamiento en la provincia y diócesis de Leon, partido judicial de Valencia de Don Juan, situada en terreno llano, bañada por el rio Esla sobre el que tiene un puente. Conserva restos de murallas antiguas que algunos suponen son del tiempo de los romanos. Cuenta 715 habitantes, y produce granos, legumbres y pastos.

Entre Mansilla y Leon se encuentran todavia á distancia de una legua uno de otro, el puente de Villaronte y la aldea de Horcaoveja. La descripcion de Leon la hemos dado en la carrera 141, página 396.

NUM. 154.

DE MADRID A ZAMORA.

POR MEDINA DEL CAMPO Y TORO: 44 LEGUAS.

	L. C.
DE MADRID á MEDINA DEL CAMPO.	30
MEDINA DEL CAMPO á VILLAVERDE.	2
VILLAVERDE á NAVA DEL REY.	1
NAVA DEL REY á SIETEIGLESIAS.	1
SIETEIGLESIAS á CASTRO NUÑO.	2
CASTRO NUÑO á VILLAFRANCA.	1
VILLAFRANCA á TORO.	2
TORO á FRESNO.	2
FRESNO á ZAMORA.	3

Esta carrera es igual al número 125 de Madrid á Lugo, página 365, hasta Medina del Campo; aquí se deja el camino de Galicia, y tomando á la izquierda se encuentra á las dos leguas el pueblo de Villaverde, y otra mas adelante

NAVA DEL REY, villa situada en terreno árido, generalmente llano, aunque cortado de trecho en trecho por cuevas y colinas. El caserío es bueno, y la iglesia parroquial, obra del arquitecto Fr. Juan, de Nuestra Señora de la O, que floreció á principios del siglo XVII, es muy grande y de tres naves, dividida por cinco columnas en cada lado, de un grueso desproporcionado, y tiene una torre bastante elevada. Produce toda especie de granos, y el vino, bien conocido en todas partes por su excelente calidad, es cultivo principal á que se dedican sus habitantes, y al que deben su mayor riqueza. Una legua despues se halla Sieteiglesias, y dos en seguida

CASTRO NUÑO, lugar situado en la cima y en la falda oriental de un elevado cerro, que por la parte del N. cae perpendicular á la orilla izquierda del Duero, cuya corriente hasta alli de E. á O., toma luego la direccion de N. N. N. O. Descúbrese mirando al N., donde está el espeso encinar de Cubillas, á la derecha, la hermosa vega del Duero hasta Tordesillas, y los collados al O. de Simancas y al E. de Valladolid, que dista nueve leguas, á la iz-

quierda el campo de San Roman, Villafranca y Toro, donde remata el horizonte. Su término produce granos, buen vino, hortalizas y frutas, y el Duero le da abundante pesca.

VILLAFRANCA, pertenece á la provincia y obispado de Zamora; partido de Toro. Poblacion: 198 habitantes. Situado en una llanura inmediata al rio Duero, que se pasa al N., y al S. á muy poca distancia, disfrutando de la agradable perspectiva que presenta la vista de la ciudad de Toro, sobre elevados cerros. Produce granos, legumbres y vino. Muchas gentes de Galicia y Asturias pasan por este pueblo para ir á Medina, Peñaranda y Arévalo.

TORO, ciudad con ayuntamiento, cabeza del partido judicial de su nombre, en la provincia y diócesis de Zamora: tiene 9,516 habitantes. De los edificios de buena arquitectura que hay en esta ciudad, solo llaman la atencion la iglesia colegiata, la casa de ayuntamiento en la plaza mayor, la famosa torre del arco del reloj, cuya campana se toca solo en las funciones propias del ayuntamiento, y la plaza de toros. Goza esta ciudad de temple benigno: sus calles son muchas y bien ventiladas, pero incómodas por las muchas rejas voleadas que hay próximas al suelo y cierceras de sus bodegas que no se conservan muy limpias. Produce granos y vino en abundancia; su industria consiste en algunas fábricas de telas ordinarias, de lana y de aguardiente.

FRESNO, situado en terreno abierto, cerca de dos arroyos que quedan en seco á principios del verano. Poblacion: 440 habitantes. En el interior del pueblo hay dos fuentes; tiene un pequeño monte con pastos y bellota. Produce centeno, trigo, garbanzos y algarrobas. Industria: cria ganado lanar, vacuno y de cerda, y telares de paño basto para el uso del país.

ZAMORA, ciudad, capital de la provincia de su nombre, sede episcopal y cabeza de partido judicial, tiene gobernador militar y civil con sus correspondientes oficinas, administrador general de correos, iglesia catedral sufragánea de la de Santiago, tres hospitales, un hospicio, dos cuarteles, uno de infantería capaz de alojar 4,000 hombres, y otro de caballería suficiente para 400 caballos; un castillo destruido, un buen almacén de pólvora fuera de la ciudad, un palacio episcopal, una buena casa de ayuntamiento y buen caserío. Cuéntanse en todo el obispado 250 pilas bautismales; su poblacion es de 9,898 habitantes. Inmediato á la puerta que llaman de la Feria, está el palacio de la reina doña Urraca, donde se refugió Vellido Dolfos, despues de dar la muerte al rey don Sancho el II. Junto al palacio episcopal, cerca de la puerta llamada del Obispo, se conservan los restos del que habitó el Cid Rui Díaz, y hoy le nombran todavía la casa del Cid.

NUM. 155.

DE ZAMORA A BENAVENTE.

10 $\frac{1}{4}$ LEGUAS.

	L.	C.
DE ZAMORA á CUBILLOS..	1	$\frac{1}{4}$
CUBILLOS á PIEDRAHITA..	2	
PIEDRAHITA á RIESGO DEL CAMPO.	2	
RIESGO DEL CAMPO á la GRANJA..	1	
LA GRANJA á SANTOVERNIA.	1	
SANTOVERNIA á VILLAVEZA DEL AGUA.	»	$\frac{3}{4}$
VILLAVEZA DEL AGUA á BARCIAL DEL BARCO..	»	$\frac{1}{4}$
BARCIAL DEL BARCO á CASTROPEPE.	1	
CASTROPEPE á BENAVENTE.	1	

Este camino es el que sirve de comunicacion de Zamora con Galicia. Desde Barcial del Barco, pasando el rio Esla por la barca, puede irse á Villanueva, que dista tres cuartos de legua, y de aquí á Benavente que está un cuarto, en cuyo caso se ahorra una legua de camino; pero muchos prefieren el que hemos trazado en el itinerario porque es mas cómodo. En cuanto á los pueblos ninguno de ellos merece citarse especialmente. A la izquierda de Cubillos se deja Valcabado, y á la derecha de Piedrahita Morerueta. Entre Riesgo y la Granja quedan á la izquierda San Cebrian de Castrotorafe y Fontanillas, y á la derecha Pajares y Manganeses. Saliendo de la Granja para Santovernia se atraviesa un monte, y un poco mas adelante de Castropepe se pasa el rio Esla por el puente de Castro Gonzalo. En seguida se llega á Benavente, cuya descripcion hemos dado ya en la carrera número 125 de Madrid á Lugo, página 370.

NUM 156.

DE ZAMORA A VALLADOLID.

16 $\frac{1}{2}$ LEGUAS.

	L. C.
DE ZAMORA á FRESNO.	3
FRESNO á TORO.	2
TORO á MORALES DE TORO.	1
MORALES DE TORO á VILLASTER.	2 $\frac{1}{2}$
VILLASTER á TORDESILLAS.	3
TORDESILLAS á SIMANCAS.	3
SIMANCAS á VALLADOLID.	2

Este camino debe construirse de nuevo, y así como el anterior, sirve para la comunicacion con Galicia; éste tiene igual uso respecto á Asturias, y se puede decir tambien que por ahora sirve para la comunicacion con Madrid, porque muchos prefieren ir á Valladolid á tomar la diligencia mejor que á Medina del Campo, donde no hay tanta seguridad de hallar proporcion de asientos por ser punto de tránsito, cuando Valladolid lo es de partida y de término.

Los pueblos de Fresno y Toro ya los hemos descrito en la carrera número 154, página 418, los de Morales de Toro y Villaster son insignificantes, y el de Tordesillas se halla igualmente descrito en la carrera 125, página 369. Desde Tordesillas dista dos leguas

SIMANCAS: villa con ayuntamiento, en la provincia, partido judicial y diócesis de Valladolid; situada en una ladera á la margen derecha del rio Pisuerga, sobre el cual tiene un magnífico puente de piedra de 17 arcos. Es poblacion de origen antiquísimo, pero lo que la hace verdaderamente importante es la circunstancia de estar en ella el archivo general del reino, donde se conservan diplomas y documentos interesantes, no solo de la península, sino de los antiguos estados de Flandes, Italia y Portugal. El edificio, todo de piedra, muy sólido, bien ventilado y acertadamente distribuido, con espaciosos armarios y estanterías de fábrica

ca, era una antigua fortaleza á la que dan entrada dos buenos puentes de piedra: rodéala un foso, fuertes murallas torreadas, y tiene su cava interior: perteneció en parte á los almirantes de Castilla, pero habiéndola rescatado los reyes, la destinaron al objeto para que hoy sirve despues de ejecutar las obras necesarias al efecto, bajo la direccion de arquitectos de nota, entre ellos Alonso Berruguete, Juan de Herrera y Francisco de Mora. Simancas cuenta 808 habitantes, y produce granos, legumbres, maderas de construccion y buenos pastos.

Este pueblo sirve de punto intermedio de comunicacion entre Valladolid y la carretera de Galicia que pasa por Tordesillas. Desde Simancas dista dos leguas Valladolid, cuya descripcion puede verse en la carrera núm. 140, pág. 391.

NUM. 157.

DE ZAMORA A BRAGANZA (PORTUGAL.)

14 LEGUAS.

	L.	C.
DE ZAMORA á la HINIESTA.	1	
LA HINIESTA á ANDAVIAS.	1	
ANDAVIAS á la BARCA DE MANZANAL.	1	
BARCA DE MANZANAL á MANZANAL.	»	$\frac{1}{3} \frac{2}{3}$
MANZANAL á CARBAJALES	»	$\frac{1}{4}$
CARBAJALES á MUGO.	»	$\frac{3}{2}$
MUGO á LOZACINO.	»	$\frac{3}{4}$
LOZACINO á VIDE.	»	$\frac{1}{2}$
VIDE á SAMIR DE LOS CAÑOS.	1	$\frac{1}{2}$
SAMIR DE LOS CAÑOS á CEADEA.	1	$\frac{1}{2}$
CEADEA á ALCAÑICES.	»	$\frac{3}{4}$
ALCAÑICES á SEJAS DE ALISTE.	2	
SEJAS DE ALISTE á SAN MARTIN DEL PEDROSO.	2	
SAN MARTIN DEL PEDROSO á BRAGANZA.	2	

Entre Andavias y Manzanal se pasa el rio Esla por una barca; á la izquierda de la barca y como á 500 varas queda el pueblo de Palacios. Desde Lozacino á Vide hay que pasar el rio Aliste por un vado. Antes de Braganza, plaza del vecino reino de Portugal, hay

que atravesar tambien el rio Manzanal que sirve de limite á los dos reinos.

En cuanto á los pueblos que marca el itinerario, todos ellos pertenecen á la provincia de Zamora, y son de corto vecindario, escepto Carbajales que cuenta 834 habitantes y

ALCAÑICES, villa con ayuntamiento, cabeza del partido judicial de su nombre en la provincia de Zamora, diócesis de Santiago. Su fundacion es de tiempo inmemorial y conserva restos de una antigua muralla. La poblacion, que no pasa hoy de 500 habitantes, fué mucho mayor, y estaba antes á donde solo queda actualmente el arco que llaman de la villa y la iglesia parroquial. Fué plaza de armas y hacia el O. tiene una fuente de agua mineral. Lo mas notable de sus edificios es el palacio señorial propio de los marqueses á que da titulo la villa.

NUM. 158.

DE MADRID A AVILA.

POR GUADARRAMA: 18 $\frac{3}{4}$ LEGUAS.

	L.	C.
DE MADRID á la FONDA DE SAN RAFAEL.	10	$\frac{1}{4}$
FONDA DE SAN RAFAEL á ESPINAR.	1	$\frac{1}{2}$
ESPINAR á la VENTA DEL CAMPO.	2	$\frac{1}{2}$
VENTA DEL CAMPO á URRACA.	»	$\frac{1}{2}$
URRACA á BERNUY	1	
BERNUY á AVILA.	3	

Esta carrera es igual al número 125 de Madrid á Lugo, página 365 hasta la fonda de San Rafael; mas adelante parte á la izquierda un trozo de camino de nueva construccion, que pasando por Espinar, Venta del Campo, Urraca y Bernuy, lugares todos de escasa importancia, llega á

AVILA, capital de la provincia de su nombre; tiene silla episcopal, intendencia, y administracion principal de correos; su poblacion es de 4,976 habitantes. Contiene un palacio episcopal de buena construccion, con seminario, un hospital y una iglesia catedral, célebre por haberse refugiado y hecho fuerte en ella el obis-

po don Sancho contra los bandos que intentaron apoderarse del rey menor don Alonso el Onceno, de quien se constituyó leal defensor y guardador hasta la oportuna resolución de las cortes.—Está cercada de murallas muy bien conservadas, y que se tenían por las más magníficas de su tiempo. Sus calles están muy bien empedradas y limpias, aunque mal alineadas, y las casas, entre las cuales las hay muy buenas, presentan un aspecto triste á causa de la piedra negruzca con que están construidas. En sus arrabales hay una bella arboleda, y tiene paseos y buenas fuentes. Su industria se halla hoy en la mayor decadencia, conservándose en la real fábrica excelentes máquinas de hilar, cardar y tundir con el movimiento del agua. En esta ciudad está sepultado el célebre don Alonso de Madrigal, obispo de la misma, conocido con el nombre de Abulense, y con el del Tostado.—El P. Fr. Luis Ariz, monje Benito, escribió la historia de las grandezas de la ciudad de Avila: la segunda parte de esta obra contiene una narración hecha por el obispo don Pelayo, que es indudablemente la más antigua novela española.—Comunica con Madrid por el camino que acabamos de describir, y por otro que se está construyendo de nuevo, y pasa por el Escorial, que es el que trazamos en la carrera siguiente.

NUM. 159.

DE MADRID A AVILA.

POR EL ESCORIAL: 19 $\frac{1}{4}$ LEGUAS.

	L.	C.
DE MADRID á la VENTA DE ARAVACA.	1	$\frac{1}{4}$
VENTA DE ARAVACA á las ROZAS.	1	$\frac{3}{4}$
LAS ROZAS á GALAPAGAR.	3	
GALAPAGAR al ESCORIAL.	2	$\frac{1}{4}$
ESCORIAL á NAVAS DEL MARQUES.	3	$\frac{1}{2}$
NAVAS DEL MARQUES á PERAL.	1	$\frac{1}{4}$
PERAL á TORNADIZOS.	5	
TORNADIZOS á AVILA.	1	$\frac{1}{4}$

Esta carrera es igual al núm. 125 de Madrid á Lugo, pág. 365, hasta las Rozas; aquí se deja aquel camino á la derecha y tomando

de frente se encuentra á las dos leguas el portazgo llamado Caño de los Moros, y una mas adelante,

GALAPAGAR, villa con ayuntamiento en la provincia de Madrid, partido judicial de Colmenar Viejo, diócesis de Toledo. Tiene 406 almas, sin otra cosa que merezca citarse mas que el haber nacido en ella el infante don Carlos Lorenzo, hijo de Felipe II en 1573 al regresar la córte á Madrid.

Dos leguas mas adelante de Galapagar está

ESCORIAL DE ABAJO, villa, que pertenece á la misma provincia, partido y diócesis que la anterior; situado en un hondo que forman varias sierras, tiene 216 habitantes, y produce granos, patatas y algun ganado. A menos de un cuarto de legua de esta villa esta el Escorial de Arriba, conocido generalmente con el nombre de Real Sitio de

SAN LORENZO: la poblacion es de 1,442 almas; pertenece á la provincia de Madrid, partido de Colmenar Viejo, diócesis *vere nullius* de la patriarcal, y nada en ella llama la atencion mas que el famoso palacio y monasterio reputado en el mundo artistico por la octava maravilla. Lo fundó Felipe II bajo los planes y direccion de los célebres arquitectos Juan Bautista de Toledo y Juan de Herrera, ambos españoles.

El motivo de haber emprendido Felipe II la magnífica fábrica del Escorial, parece que fué el encargo que le dejó su padre el emperador Carlos V, de que se erigiese un sepulcro para sus huesos y los de su muger la emperatriz doña Isabel, y la eleccion de patrono en el bienaventurado San Lorenzo, es muy natural que fuese para dar gracias á Dios por la victoria de San Quintin, conseguida en el dia de este santo. La planta de este edificio representa la figura de unas parrillas, cuyo mango hace parte considerable del terreno que ocupan las habitaciones del rey, la de la real familia y servidumbre. Todo el edificio forma un paralelógramo rectángulo: su elevacion es proporcionada y grande: su materia piedra herroqueña ó de granito, y la forma por la mayor parte de orden dórico.

Es imposible hacer una descripcion artistica de este maravilloso monumento, del cual se han estraído muchas de las pinturas y alhajas que lo enriquecian. Nos limitamos á indicar en este sitio las principales cosas que el viagero debe examinar por sí mismo, á saber: la fachada principal donde está la entrada para todos: tiene 744 pies de largo por 62 de alto hasta la cornisa que da vuelta á todo el edificio: el lienzo que mira al Mediodía, que tiene de torre á torre 580 pies: el bajo coro, el cual viene á ser un remedo del templo, y cuya admirable bóveda en que carga todo el peso del coro, esta sostenida por cuatro postes á los 30 pies de altura; pues siendo de piedra y tan larga la fuga y distancia de los pilares se ve tan llana como el mismo suelo, y aun

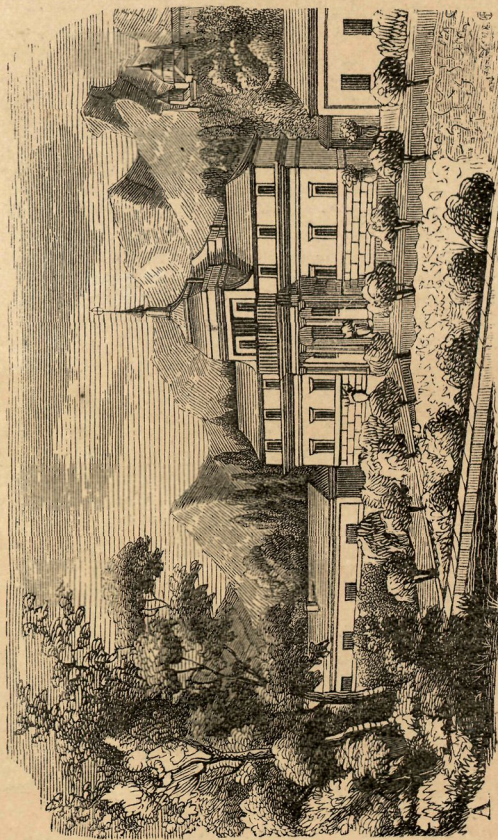

Casa de campo del Escorial de Abajo



con alguna concavidad; los once arcos grandes que hay en el templo y detrás del altar mayor, en que están colocadas las cruces que pusieron para la consagración, labradas en diaspro sanguíneo, sobre mármol blanco: el cimborrio, cuya altura es, desde el suelo del templo, hasta el remate de la cruz, de 330 pies; el retablo de la capilla mayor es una valiente y suntuosa obra, toda su materia es de jaspes finísimos, metal y bronce dorado á fuego, y su forma los cuatro órdenes de arquitectura; el precioso tabernáculo, cuya materia son jaspes finísimos, bronce dorado á molido ó fuego, y cuya forma es circular y de orden corintio: el fascistol, que está colocado entre las primeras sillas del coro bajo, que, á pesar de ser tan grande, no impide el que desde las sillas vean el altar mayor; el panteon, cuya preciosa escalera es de granito mármol blanco; las pinturas de los claustros, que la mayor parte son al fresco, y las restantes al óleo; la escalera principal es una de las cosas mas magníficas que se ven en este edificio. Si es grande todo lo que se mira desde el suelo hasta lo alto del edificio, no lo es menos ni de menor artificio lo que está oculto debajo de él, como son cantinas, algibes, conductos, cañerías, y los cimientos tan profundos por lo desigual del terreno y el enorme peso de la mole que sustentan. Todo viagero que visite esta maravillosa obra del arte, debe proveerse del interesante libro que ha publicado el bibliotecario don José Quevedo con el título de *Historia y descripción del Escorial* (1), donde hallará cuantas noticias pueda apetecer. El carácter especial de nuestra obra no permite mas que indicaciones muy breves; para otra cosa sería preciso llenar muchos volúmenes. La fama que por todo el mundo tiene el Escorial hace que continuamente lo visiten viageros de todos los países, y esto contribuye á que puedan sostenerse una ó dos diligencias diarias, que á veces llegan á mayor número en la temporada de verano, en que concurre mucha gente de Madrid á este real sitio, donde la temperatura es mas suave y las aguas esquisitas.

Desde el Escorial se está construyendo un trozo de carretera hasta Avila, que servirá para dar comunicación mas directa á esta última ciudad con Madrid, y por consiguiente á Salamanca. Los pueblos por donde atraviesa, segun queda marcado en el itinerario son:

NAVAS DEL MARQUES Ó DE PINARES, villa con ayuntamiento, en la provincia y diócesis de Avila, partido judicial de Cebreros, situada en un llano bastante despejado no lejos del puerto del Descargadero. Tiene 2,090 almas, y entre sus edificios es notable uno antiguo de construcción árabe, propiedad hoy de los duques de Medinaceli. Produce granos y lino, y cria bastante ganado de todas clases.

(1) Se vende en la misma sacristía del Monasterio.

Legua y cuarto despues de las Navas está Peral, y cinco mas adelante

TORNADIZOS, lugar con ayuntamiento, de la provincia, partido judicial y diócesis de Avila, situado en la sierra llamada de Avila. Tiene 176 almas, y produce granos, pastos y caza menor.

Desde este punto solo dista legua y cuarto Avila, cuya descripcion puede verse en la carrera anterior, pág. 422.

NUM. 160.

DE AVILA A SALAMANCA.

POR PEÑARANDA DE BRACAMONTE: 18 LEGUAS.

	L. C.

DE AVILA á AVEINTE.	3
AVEINTE á CRESPOS.	4
CRESPOS á PEÑARANDA.	4
PEÑARANDA á VENTOSA DEL RIO.	2
VENTOSA á ENCINAS DE ABAJO.	1 $\frac{1}{2}$
ENCINAS DE ABAJO á CALVARRASA.	1
CALVARRASA á SANTA MARTA.	1 $\frac{1}{2}$
SANTA MARTA á SALAMANCA.	1

Esta carretera se está abriendo de nuevo, y cuando se halle concluida formará con la anterior el camino directo de Madrid á Salamanca. En el dia, aunque está sin concluir, corren ya diligencias, particularmente en la estacion de verano. Entre Avila y Peñaranda de Bracamonte hay, ademas de los dos pueblos de Aveinte y Crespos, que señalamos en el itinerario, otros que por su insignificancia no merecen citarse.

AVEINTE es lugar con ayuntamiento que pertenece á la provincia, partido y diócesis de Avila, situado en un llano entre dos pequeñas cuestas; inmediato al pueblo pasa un arroyo permanente, sobre el cual se ha construido un puente. Cuenta 165 almas, y produce granos y pastos.

CRESPOS: lugar que forma ayuntamiento con Pascual-Grande; en la provincia y diócesis de Avila, partido judicial de Arévalo. Tiene 241 almas con los agregados, sin nada que lo recomiende.