PRECIOS DE SUSCRICION: MADRID, un mes, 6 rs.; PROVINCIAS, trimestre, la suscricion directa, 24; por corresponsal, 30; EXTRANJERO y ULTRAMAR, 30. | INSTRUCCION.—MORALIDAD.—RECREO. | OFICINAS DEL PERIÓDICO: Calle, 1, principal, Madrid. Se suscribe en todas las librerías y en la Administracion. Se insertan anuncios y comunicados.

FRANZ LISTZ.

Nació Franz Listz en Reiding (Hungría) el 22 de Octubre de 1811.

A los seis años comenzó el estudio del piano, y á los nueve apareció por primera vez ante el público. Poco despues encontró dos protectores, los condes de Amaden y Zopary, que le señalaron una pension de 600 florines para que perfeccionase su educacion musical.

En Viena recibió Listz lecciones de armonía de Saltieri, y perfeccionó su talento de ejecucion bajo la direccion de Czerny.

Se trasladó despues á París y se presentó al Conservatorio, donde se le negó la entrada por su cualidad de extranjero. No se desalentó Listz por esta contrariedad, y en París dió varios conciertos que hicieron popular su nombre entre las familias más aristocráticas.

En 1824 hizo Listz un viaje á Lóndres, donde alcanzó señalados triunfos, y á su vuelta á París la direccion del teatro de la Opera le encargó que pusiera en música un libreto titulado: *Don Sancho ó El castillo del amor*.

Esta obra se estrenó el 17 de Octubre de 1825, con mal éxito.

Volvió Listz á Inglaterra en busca de triunfos más fáciles, y pronto regresó á Francia, donde tuvo la desgracia de perder á su padre.

Quedó Listz á los diez y siete años de edad, solo, huérfano, y con una reputacion difícil de sostener: entonces el jóven pianista se consagró al estudio con todas sus fuerzas, y llegó á dominar casi todas las dificultades del piano.

Por entonces una grave enfermedad influyó sobre su ánimo inclinándole hácia el misticismo; pero pasada aquella impresion volvió Listz al teatro de sus triunfos con más ardor que nunca, alcanzando en la sociedad de conciertos del Conservatorio parisiense uno de sus mayores triunfos.

Despues viajó Listz por Alemania, Italia, Rusia, España y Portugal, consiguiendo aplausos y dinero: y en Alemania organizó el festival en honor de la estátua de Beethoven, dirigiendo una cantata original escrita para aquella solemne circunstancia. Berlioz ha referido en sus *Soirées de l'orchéstre* las angustias, los trabajos y las dificultades con que tuvo que luchar Listz para llevar á cabo aquella empresa. Los soberanos alemanes habian costeado la estátua de Beethoven; Listz tomó á su cargo los gastos del festival y se arruinó.

En 1849 el ilustre pianista fué nombrado maestro de capilla del gran duque de Weimar, y entonces se constituyó la famosa trinidad de Listz, Wagner y Schumann, que dió ocasion á tantas burlas, y que merece respeto, porque representa el esfuerzo de tres ingenios de primer órden en su lucha contra todas las eminencias musicales.

Su cargo de maestro de capilla no impidió á Listz realizar nuevos viajes á Roma y Francia. En 1861 se dijo que el gran artista iba á contraer matrimonio con la princesa Witgenstein y, segun parece, poco faltó para que se realizase este matrimonio. Hácia la misma época el duque de Sajonia-Weimar, nombró á Listz chambelan.

Hallándose en 1864 en Roma, sintió Listz despertarse en su alma el sentimiento religioso, y determinó recibir las órdenes eclesiásticas. El 25 de Abril de 1865 recibió la primera tonsura en la capilla del Vaticano.

Su nuevo estado no ha alejado á Listz de la música; pero se ha consagrado á escribir música religiosa.

Listz ha tenido dos hijas: una de ellas se casó con Emilio Ollivier; la otra es esposa del célebre maestro Wagner.

Como pianista, el talento de Listz no ha sido jamás puesto en duda. Vigor, energía, dominio del piano, intuicion del estilo de los maestros, todo lo que caracteriza, en suma, al pianista eminente, se halla reunido en él.

Como compositor no se le puede negar grandiosidad en la concepcion. La cantata en honor de Beethoven y su *Prometeo*, han sido elogiados con justicia. Sus composiciones para piano son de primer órden, y entre ellas merecen especial mencion las tituladas *Mazeppa*, *Consuelos*, *Los patinadores*, *Sinfonía revolucionaria*, y varias fantasías.

Listz es tambien escritor, brillando á grande altura en su *Polémica sobre Thalberg*, su *Carta á Mad. Sand* y su folleto sobre el *Tannhauser* y el *Lohengrin*.

HABITABILIDAD DE LOS ASTROS (1).

XIII.

ANALOGÍAS Y CONCORDANCIAS.

Hemos dicho anteriormente que la universalidad de las leyes de la naturaleza es un hecho, que lógica ni científicamente se puede poner en duda: hemos demostrado, al par, que esas leyes se cumplen con matemática exactitud en cuanto se refiere á la tierra. Así pues, la tésis que venimos desenvolviendo en este escrito exige la demostracion de la universalidad de aquellas leyes; para establecerla sobre seguras bases, en el estado actual de los conocimientos humanos, es preciso, apoyándonos en ellos, proceder por analogías y comparaciones.

«Todo cuanto existe, dice Hudson Tuttle, desde los animalillos que flotan en la atmósfera hasta la inteligencia humana que surge de la masa encefálica, todo está sujeto á principios fijos é invariables.» Efectivamente, el alma del universo, digámoslo así, no podia legislar de distinto modo para cada uno de los infinitos centros de accion que pueblan los espacios estelares; pobre idea daria de su fuerza creadora si no hubiera subordinado á unas mismas leyes cuanto depende de la naturaleza.

La observacion telescópica, el análisis espectral, la química con sus maravillosas demostraciones, nos han revelado que la misma fuerza de atraccion que reunió los átomos y formó agregados moleculares, que por su propio movimiento y cohesion constituyeron despues el inmenso volúmen de la tierra, organizó por los mismos procedimientos la multitud de centros planetarios que llenan el universo.

Es verdad que las condiciones físicas varían de unos á otros sistemas; es verdad que, aun dentro de estos mismos, la constitucion orgánica y climatológica de unos astros, difiere bastante de las de otros; pero, estos hechos arguyen acaso en contra de la unidad de las leyes que rigen á la naturaleza?—No por cierto: nos consta su universalidad en todo lo que se contrae á nuestro mundo. El pez, el ave, el cuadrúpedo son constituidos bajo los mismos principios atómicos; y sin embargo, su volúmen, su organizacion física y los medios en que viven son muy distintos entre sí.

El astrónomo, armado de sus potentes objetivos, ha hundido sus miradas en las regiones del infinito, á millares de millones de leguas de distancia; y por todas partes ha encontrado el mismo órden mecánico, iguales cálculos geométricos, idénticos principios reguladores.

Las leyes del movimiento, de la luz, del calor y de la existencia universal son uniformes y unisonas en toda la creacion. La luz de las más lejanas estrellas se refleja, refracta y posee las mismas condiciones de movimiento é intensidad que la que nos envia el astro radiante de la mañana. El movimiento de los cuerpos celestes, aun de aquellos más distantes, está regido de las mismas leyes que regulan el movimiento de los cuerpos que contiene la tierra. Los aerólitos, esas piedras meteóricas, productos tal vez de otros mundos, de otras tierras, no presentan al análisis químico, en los elementos que los componen, sustancia alguna ni agregado molecular que no se conozca en nuestro planeta.

Las superficies sinuosas y accidentadas de los astros demuestran que tuvieron el mismo órden cósmico, gaseoso y líquido que la tierra, y que como ésta han pasado por idénticas trasformaciones antes de llegar al estado sólido. Proporcionalmente á sus distancias del grande luminar del dia, todos los planetas, incluso la tierra, reciben el grado de calor respectivo, bajo iguales formas, condiciones y efectos, si bien los medios en que reacciona pueden algunas veces modificar su carácter esencial.

Si los medios varían, sufren modificaciones sensibles las sustancias de todas las cosas. El vegetal y el mamífero, especialmente, trasladadas á climas y latitudes diferentes de aquellos de que son originarios, degeneran ó se perfeccionan; pero, en uno ú otro extremo, conservan siempre gran parte de su aspecto plástico y de sus principios elementales.

La densidad se manifiesta en nuestro globo en progresion ascendente, partiendo del centro á la periferia, y bajo el mismo órden se realiza este fenómeno en los demás astros. Es tal el encadenamiento, el maravilloso enlace de las leyes de la naturaleza, que si de repente faltase una de ellas el desequilibrio de las restantes seria instantáneo. A este propósito dice Feuerbach: «Si se suprime una ley de la naturaleza, quedan todas suprimidas.»

A no haber venido la demostracion científica en ayuda nuestra para enseñarnos la universalidad de las espresadas leyes, solo por la fuerza del cálculo y del raciocinio hubiésemos llegado al conocimiento de aquella verdad fundamental. Los astrónomos, por medio de operaciones matemáticas, señalaron la existencia y la situacion precisa de algunos astros desconocidos antes; la observacion telescópica confirmó despues la exactitud de estos cálculos. Con la misma precision se nos anuncian los eclipses de sol y luna y las conjunciones de los demás planetas. Con igual certeza se predice el tiempo en que han de presentarse á nuestra vista algunos de los cometas que fueron estudiados hasta ahora: el de Encke verifica su revolucion en tres años y medio, el de Biela en seis años y nueve meses, el de Halley en setenta y seis años y el de 1680 en quinientos setenta años.

Hay un cometa cuyo período revolucionario duraba cincuenta años; pero habiendo en 1767 pasado muy cerca del planeta Júpiter, la accion de este astro cambió aquel período en cinco años; así hubiera continuado á no haberse convertido en otro de veinte cuando tornó el cometa á pasar cerca de Júpiter en 1772. Cuarenta cincuenta cometas han sido ya observados y determinadas sus órbitas.

Bástanos una simple regla de proporcion para averiguar las distancias medias que existen desde los planetas al sol. Kepler demostró que los astros de nuestro sistema están sujetos á una ley general, á saber: «que los cuadrados de sus tiempos periódicos son proporcionales á los cubos de sus distancias medias del sol.» Conocida la distancia de un planeta al astro, centro del sistema, se determina fácilmente por la ley de Kepler y un cálculo proporcional las distancias medias de los demás cuerpos.

El conocimiento de las leyes generales que rigen en el universo nos permite decir, que para llegar á la estrella más próxima á la Tierra, que es el Alpha de Centauro, necesitaria una bala de cañon, corriendo con la velocidad de 500 millas por hora, invertir cuatro millones de años; y que la luz, que salva 231.000 millas por segundo, emplea un millon de años en llegar á nuestros órganos visuales desde las nebulosas que habitan en los últimos confines del mundo telescópico.

No es posible poner en duda la solidaridad que une y sujeta todos los cuerpos á la accion recíproca de unas mismas leyes, desde el átomo invisible

Franz Listz.

(1) Véase el número 111, del mártes 20 de Julio.

hasta las enormes masas de los astros.—Así como en una pieza de música no hay nota alguna que no corresponda con el conjunto armónico formado por las demás, del propio modo en los espacios celestes no se produce ningun efecto, por insignificante que parezca, que deje de estar subordinado al acorde y concierto general.

José Moreno de Fuentes.

(Continuará.)

EL DIAMANTE ARTIFICIAL. [1]

(Conclusion.)

Yo continúe en mis trece y ella en sus lloros, en sus predicaciones y en sus burlas, hasta el punto de que huia de mi esposa dentro de mi propia casa. Entonces me puso pleito sobre su carta dotal; pero como habíamos englobado nuestros bienes al hacer el contrato de boda, sin distincion de suyo ni mio, no tuvo más remedio que conformarse.

De pronto cambio de método, consiguiendo á fuerza de caricias llevarme al campo, á Newbourgport, y de aquellos dias pasados en tonto, fué resultado Quity, tu novia y futura esposa.

Un placer interno desconocido, una alegría igual á si hubiera visto brillar en el fondo de alguna retorta ó de un recipiente de cristal un diamante idéntico al *Regente* de Francia, se despertó en todo mi sér, al tomar en mis brazos la pequeñuela recien nacida. Desde aquel dia comenzaron mis debilidades, y mi mujer, con su niña en brazos, á hacer de mí todo lo que le daba la gana.

Se me olvidaba decirte, y esto es lo principal, que ya me encontraba en la 699.326.ª combinacion del carbono con otro cuerpo de la naturaleza. Cada combinacion ya encerrada en una retorta, ya en un tubo de sílice, ya en un frasco de vidrio, tenia un número de órden; y aparte, en un libro colosal en blanco, que intitulé *El Diamante*, estaban anotadas las fórmulas químicas de lo contenido en cada recipiente, con dicho número al márgen, para poderla hallar en caso de un triunfo, siempre probable.

Una noche, ¡noche terrible! mi mujer, dando un fuerte empellon á la puerta, entró en mi laboratorio, y convulsa se arrojó en mis brazos, diciendo entre sollozos:

—¡Quity se muere!

Una vasija de carbono líquido que tenia entre las manos cayó de ellas al suelo, y pálido como un cadáver, me dirigí á la alcoba de Quity. Ya tenia tres años y la pobre niña, al verme entrar se tapó la cara con las sábanas. Me tenia miedo. Yo estaba vestido de amianto y solo me habia quitado la careta.

Por fin logró conocerme. Le tomé el pulso. Aun me acuerdo; 130 pulsaciones tenia.

—¿Qué tienes Quity?—le pregunté.

—Papá, ¡yo no quiero ser pobre!... Ayer se murió la hija de Betsy, la portera, y se murió por pobre. Mamá ha dicho que tú me has puesto pobre, haciendo diamantes. Papá, si haces más diamantes me muero, porque seré pobre y tendré frio, como la niña de Betsy, y no me cuidará el médico, y... ¡angelitos al cielo!...—exclamó llorando y tiritando de calentura.

En tanto Elisabeth, sollozando, me enseñó un papel sellado en que se disponia un embargo preventivo de mis escasos bienes, para garantía de M. Jonhson, el joyero.

Yo creí que me volvia loco. Entonces... ¡pero debió ser una ilusion!... se me figuró oir la voz de Franklin, que dejando de ser químico para ser el gran moralista me gritaba desde lo alto:

—¡Sin padres no hay hijos!... ¡Sin amor no hay mundo!...

Lágrimas comprimidas bañaron mi rostro y me eché sobre la camita de Quity sollozando.

—No más diamantes, hija mia. ¡Yo te lo juro!

Y ella sonriendo entre sus lágrimas y besándome en medio de sus escalofríos, me repetia:

—¡Qué bueno eres, papá!... ¡Tú no dejarás que me embarguen!...

No pude más. Entré en mi laboratorio, arrojé por el balcon todos los cacharros que encontré á mano, y echando la llave por fuera se la entregué á mi mujer, diciendo:

—¡Toma! Guarda la llave. No vuelvo á entrar aquí más.

—No tanto, James mio. Tienes una cátedra y ya no cobramos más que tu sueldo. Estudia para tus discípulos, pero ¡por Dios! no trates de crear diamantes; porque cuestan muy caros. Quédate con la llave y vé á buscar un médico para Quity.

Cumplí mi palabra. Alguna vez una ráfaga de ambicion pasaba por mi cerebro; pero siempre tuve el valor de dominarme, y con lo poco que me quedó, y vendiendo mis aparatos, logré formar una pequeña renta que puse en cabeza de mi hija, la cual, siempre que queria un tarro para su madre ó sus muñecas lo obtenia, pidiéndole del siguiente modo:

—Papá, dame un tarro de diamantes, sin veneno, porque vá á servir para esto ú lo otro.

Una bandada innumerable de pajaritas se construian entretanto con las hojas enormes del libro *El Diamante*, y mi mujer, aunque siempre triste, cuando miraba jugar á Quity, me trataba con exquisito cariño.

El pesar fué minando aquella enérgica naturaleza, hasta que un dia cayó para no ponerse nunca de pié. Quity tenia ocho años. Antes de morir hizo que se la trajesen, y besándola, me miró con sus hermosos ojos negros, llenos de lágrimas:

—Por Dios, James, me dijo, júrame, al morir yo, que no la casarás con un sábio.

—Te lo juro, Elysabeth mia.

¡Pobre Elysabeth!... M. Wisse se levantó y fué sollozando á besar el retrato de su esposa, colgado á la cabecera de su cama. Volvió á sentarse, y pidiendo otro vaso de agua, continuó su narracion.

VI.

Quity cumplió los diez años. Un dia el ama de llaves vino á pedirme un tarro de cristal grande, para echar unos pimientos encurtidos. Fuí á mi arsenal, ó séase al antiguo laboratorio, y parecióme el mejor frasco uno, que con otros varios se hallaba aun cubierto de ceniza dentro de un hornillo, enfriado repentinamente, despues de haber estado las combinaciones que contenia por largo tiempo extraidas al aire, es decir, bajo la campana neumática.

Iba ya á vaciar el contenido del frasco, cuando sentí chocar un cuerpo sólido contra las paredes del frasco. Miré al traslaz; pero el polvo y la ceniza habian hecho opacos los cristales.

Como yo no me acordaba de haber introducido nada sólido en ningun tarro, pues la base de mis diluciones de carbono era el agua destilada, aquello me sorprendió, y con precipitacion maldita dí un fuerte golpe al tarro, que se quebró, derramándose el líquido que contenia sobre el pavimento. Quedéme en las manos con el fondo, que volví con presteza, y entonces cayeron al suelo dos pedazos de cristalizacion irregulares.

Fuertemente conmovido, los recojo, y sin querer dar paso á una loca esperanza, me puse á contemplarlos... ¡Eran diamantes! Sí, Isame. ¡No hagas gestos! Lo eran. ¡Escucha!... Incontinenti preparé el oxígeno, coloqué las dos vejigas á los extremos del tubo de porcelana, apreté la que estaba ya llena de oxígeno, examiné el producto y obtuve ácido carbónico. ¡El tubo estaba vacío! El análisis, sucediendo á la síntesis, ¡despues de haberla engendrado! De pronto un temor horrible invade mi ánimo. Veo el número de órden del frasco.

¡Era el 4.521!

Corro á buscar el libro de apuntaciones... Le abro... ¡Fuego del cielo!

¡Para envoltorios de mi mujer y pajaritas de mi hija habian desaparecido 54 páginas, ó séase desde el número 1 hasta el 10.402!

Por si me habia equivocado, rectifiqué la operacion. Rompí todos los frascos para ver si el fenómeno se habia repetido en alguno... ¡Nada! ¡Caí al suelo como herido de un rayo! Cuando volví en mí me puse á contemplar el diamante, con lágrimas, sí, con lágrimas de fuego que me escaldaban las mejillas, y en aquellos momentos de horrible desesperacion formé un propósito irrevocable. El de encerrarme en mi alcoba todo lo que me restase de vida, sin ver á nadie, sin hablar con nadie, sin perder un segundo de mis pulsaciones, un minuto de mis dias en nada, más que dedicado á pensar dentro de mi cerebro, buscando, buscando á ver si antes de morir aparecia junto al número del tarro la fórmula química que debió contener.

—¡Ja, já, já!

Y una risa convulsiva, seca y estridente, turbó el silencio de la noche.

Cuando acabó de reir de aquella extraña manera, exclamó de pronto:

—¿A cuál crees que he llegado sin dormir apenas? ¡Asómbrate! Á las 512. Todavía me faltan 4.009... ¡Y esta noche me muero!... ¡Sí, me muero!

Otra horrible carcajada, pero mucho más duradera que la anterior, resonó en los rincones más apartados de la casa, y la puerta se abrió con estrépito. Quity, con el cabello suelto y con una luz en la mano, apareció en ella; y dando un grito se arrojó sobre su padre, que continuaba riendo convulsivamente.

De pronto se puso éste de pié, pálido, con la mirada extraviada y la respiracion fatigosa, y apoyándose en los muebles, se dirigió á la cabecera de su cama gritando:

—¡De rodillas, Isame!

Se dirigió á mí con una Biblia abierta entre las manos, prosiguiendo en tono solemne:

—Jura sobre esta Biblia, en la que oraba Franklin, no desposarte con Quity. O si lo haces, renunciar á la ciencia, olvidarla por completo y trabajar como el más avaro de los hombres en hacerla rica y feliz... ¡Lo juras! Elisabeth, mi esposa, sale ahora de su tumba para escuchar tu juramento.

—Juro desposarme con Quity, dije temblando.

—Pero juras tambien no acordarte de...

—Lo juro, repetí con firmeza.

Pues siendo así, hijos mios, tomad ese diamante. Búscale un engarce bueno, Isame. Porque ese diamante es la destilacion de mis dias, la síntesis de mi vida, la materializacion de mi alma.

VII.

A los dos dias murió M. Wisse.

Yo me casé con Quity á los seis meses.

Mi último trabajo químico fué extraer de mi sangre el óxido de hierro, del que obtuve el engarce para aquel diamante espontáneo, que jamás ha salido de mi dedo anular, desde que fué mi anillo de boda.

—Ya ves, dije á Quity, lo que hago por tí, hermosa mia. Este brillante es la vida de tu padre. Este hierro es la sangre de mis venas y el sacrificio de mis vanidades. Abriré una tienda, y su nombre será: *El movimiento contínuo.*

—¡Está bien! dijo Quity con alegría. Verás qué bien llevo los libros. Para eso servimos nosotras, y no para las sabidurías de mi pobre padre... ¡Tú sí que tienes talento! Sobre todo, cuando despaches, no tomes una moneda sin enseñármela. Ya verás tú cómo, sin saber química, no me soplan cobre por oro... ¡Hazte rico, muy rico!...

—¡Cuánto te quiero!

Quity se murió sin notar que se me habia puesto el pelo blanco detrás del mostrador.

¡Mi mujer, por lo demás, fué un ángel!

¡Mis hijos!... ¡Ni ella ni yo los tuvimos!

¡No te cases, Strap, no te cases! Aun saliendo muy bien el matrimonio, de la mujer soltera á la casada hay en el espacio de una noche lo que media entre la carta que uno juega y la que ha de venir.

VIII.

Hasta aquí lo que puede publicarse del manuscrito.

Strap.

IX.

Nota de la segunda edicion.

Despues de impresos estos renglones, Mary, á quien adoro, me dijo un dia:

—Strap mio, ¿es verdad lo del testamento de tu condiscípulo Isame?

—¿Por qué, vida mia? respondí.

—Porque, como ya sabes, soy católica, y mi confesor, que ha leido tu *Diamante artificial*, me manda abandonarte si no te casas conmigo... y yo... que no quiero perderte, ¡te amo tanto!

Y dos gruesas lágrimas brotaron de sus claros ojos, dejando ancho surco por sus frescas mejillas.

—¡Tonta! exclamé oprimiendo su brazo. Vamos á ver á tus padres; dentro de quince dias tu confesor estará contento... ¡Renuncio al magnífico mausoleo de mi amigo Isame! Si es verdad, como este gran escéptico dijo, que el matrimonio mata todo lo grande, mejor... ¡A propósito de mis versos!

¡Tu lecho virginal de desposada,
será la tumba del que fué poeta!

Raimond R. Strap.

(1) Véase nuestro número de ayer.

NOTICIAS DEL EXTRANJERO.

DESPACHOS TELEGRÁFICOS.

PARIS 20.—Bolsa.—3 por 100 francés, 64,95; 4 1/2, 93,35; 5, 105,16; exterior español, 20 1/2; interior, 17 1/2; consolidados ingleses, 94 1/2.

Bolsin.—Exterior español, 20 1/2; interior, 17 11/16.

Fabra.

Dice *Le Siècle* que el Consejo de ministros ha declarado que el término propuesto por M. Malartre para la disolucion de la Asamblea es demasiado largo, y haria imposible las elecciones de diputados y senadores en 1875.

Esta declaracion demuestra que el Gabinete considera oportuno y desea que las elecciones se verifiquen dentro del año actual.

Las comisiones de la Asamblea francesa han procedido al nombramiento de la comision que ha de examinar la proposicion de M. Malartre, en la cual se fija la duracion á las vacaciones de la Asamblea desde la terminacion de las discusiones del presupuesto, hasta el 20 de Noviembre.

En la discusion sostenida por las comisiones los diputados de las izquierdas se han declarado contra la proposicion Malartre, apoyando el sistema indicado por M. Feray, que consiste en prolongar las sesiones de la Asamblea hasta que sean discutidos aquellos proyectos más indispensables.

Los miembros del centro derecho se han pronunciado por la próroga, pero limitándola á los primeros dias de Noviembre, por considerar muy lejana la fecha del 30. Tambien han manifestado el deseo de que la ley sobre eleccion de senadores sea votada antes de la suspension de las sesiones.

Los diputados de la derecha y extrema derecha han apoyado la proposicion Malartre sin modificacion.

NOTICIAS GENERALES.

En la *Gaceta* de ayer aparece el nombramiento de D. Pedro María Lizano y Moreno para la plaza de magistrado de la audiencia de Albacete.

⁂ Por real decreto del ministerio de la Guerra se dispone que los consejos de guerra ordinario, extraordinario y de oficiales generales, se reduzcan á uno solo que se llamará *Consejo de guerra*, y será el único tribunal militar de primera instancia: determinando en el mismo decreto las reglas y condiciones á que ha de sujetarse dicho tribunal.

⁂ Ayer publicó el periódico oficial el reglamento del cuerpo jurídico militar, para la aplicacion del decreto orgánico de 9 de Abril de 1874.

⁂ Han sido ascendidos á brigadieres los coroneles D. Joaquin Vitoria y Muñoz, de infantería, D. Juan Ibarreta y Ferrer, de ingenieros, D. Emilio de Molins y Lemaur, de artillería, y D. Ramon Careaga y Gomez, de infantería.

⁂ Dice *La Andalucía*, de Sevilla, lo siguiente:

«Un jóven como de diez y siete años, perteneciente á una familia muy conocida de esta ciudad, se encontraba hablando con varias señoritas que desde el cierro de una casa presenciaban el paso de la piadosa corporacion; parece que el aludido, preocupado con esta circunstancia, ó porque en aquel momento no pasara ante su vista ningun signo religioso, no se quitó el sombrero. Intimóle para que se descubriera, con tono autoritario, un particular que iba incorporado en las filas de la procesion, y hasta, segun de público hemos oido referir, acompañado con la obra su invitacion oral, dejó caer en tierra el sombrero que cubria la cabeza de su interpelado; éste se inclinó para cogerlo, pero antes de erguirse recibió tan violento golpe en la cabeza, que cayó sin sentido al suelo, mientras que brotaba á borbotones la sangre de una profunda herida abierta en las sienes.

Mientras esto ocurria, el agresor pudo escaparse, y cuando la manifestacion religiosa llegó á la catedral, fué detenido un sugeto á instancia de un amigo y compañero del herido, que aseguró tener sospechas de ser el autor del atentado, pero no llegó á ser conducido á la cárcel por haberse fugado tambien entre la concurrencia.»

⁂ Muy en breve quedarán terminadas las importantes obras de fortificacion que se construyen en Ametzagaña y el cuarto pico de Igueldo, pues van ya muy adelantadas. La línea de Jaizquibel está tambien perfectamente asegurada; los reductos de Santa Bárbara y de Guadalupe están en libre comunicacion por una série de puntos destacados de tropa.

⁂ En Alcalá de Chisvert se está fortificando la iglesia, al lado de la cual se ha construido un reducto, y los carlistas dispersos de la poblacion se apresuran á presentarse á indulto.

⁂ Se está tendiendo un nuevo cable subterráneo entre Bilbao á las Arenas, contándose con este tres además del hilo aéreo.

⁂ Segun noticias de Fuenterrabía fueron expulsadas, hace pocos dias, muchas familias carlistas comprendidas en el decreto de 29 de Junio último.

⁂ Ha sido ya evacuada la iglesia de Villafranca del Cid, donde en los primeros momentos que siguieron al combate de Monlleó se estableció un hospital de sangre. Los heridos que quedaban han sido trasladados á la escuela y algunos al hospital de Morella.

⁂ Se han presentado á indulto en San Mateo al general Montenegro, los seis individuos que componian la comandancia carlista en Cuevas de Vinromá. Queda completamente espedita la carretera de Castellon á Morella.

⁂ Ayer fué el primer dia de féria en Valencia.

⁂ La Guardia civil ha capturado á un vecino de Bétera, que formaba parte de la cuadrilla de ladrones que últimamente robaba á todos los viajeros que pasaban por el camino de aquella poblacion. Al sugeto en cuestion se le han ocupado 27 pesetas, cuatro cuartos, un pantalon y una blusa.

Tambien ha sido capturado un sugeto en Tabernes de Valldigna, que se sospecha pertenecia á la compañía de secuestradores de la Marina que capitaneaba La Tona. Se le ha ocupado un cuchillo.

⁂ Con fecha 15 del corriente escribe á un diario zaragozano su corresponsal en Ayerbe, la siguiente carta:

«Ayer á primera hora de la mañana se vieron pasar junto á la peña llamada de Uruel bastantes fuerzas del ejército en direccion sin duda á la canal de Berdun, donde operan, segun mis noticias, Delatre y Golfin con sus respectivas brigadas, con objeto, al parecer, de batir al resto de la faccion cura de Flix, que de una manera temeraria atrevióse á pasar el Ebro.

Hoy, dentro de breves momentos, deben llegar á esta villa, procedentes de Jaca, los prisioneros hechos por el brigadier Delatre en el alto Aragon, custodiados por fuerza de la Guardia civil y carabineros.

Durante el tránsito de columnas y brigadas en estos dias por aquí, hemos tenido ocasion de conocer las privaciones que han debido experimentar los soldados en algunos puntos del bajo Aragon, pues se ha oido decir á más de uno que hacia once meses que no habian dormido en cama hasta llegar á Huesca y esta villa, donde las patronas se esmeraban por acojer al soldado, no solo con carácter risueño, sino con lo que les era dable segun lo permitian las viviendas, no faltándoles la decencia que tanto contribuye á que el soldado se reponga de las fuerzas perdidas en las marchas para emprenderlas de nuevo.

Yo pudiera, señor director, describirle algunas tiernas escenas, especialmente la ofrecida por tres hijos de otras tantas personas que gozan en el ejército de una alta graduacion al reunirse en derredor de una mesa, para disfrutar de una abundante y bien servida cena, en casa de un particular amigo mio; pero no lo haré por no traer á la memoria de sus lectores lo que todos los dias está en ella, el suspirado momento en que terminen nuestras intestinas discordias, y luzcan dias bonancibles para la patria.

En este momento entran los prisioneros y presentados de las facciones carlistas que arriba indico, y por sus aspectos se deducen los trabajos que han debido sufrir. Lo abigarrado de su traje y la poca sanidad que entre los mismos hay, nos dice igualmente cuán trabajosa ha sido, es y será, si la insurreccion dura mucho, la disciplina entre las partidas que defienden la causa de D. Cárlos.»

⁂ La *Agencia Fabra* nos remitió ayer el siguiente despacho:

«BARCELONA 20.—Un telégrama del general Martinez Campos participa que ha tomado los dos morteros y municiones que los carlistas habian llevado frente á Puigcerdá para el ataque de dicha plaza, obligándoles con su presencia á levantar el sitio y á huir precipitadamente.

El *Diario de Barcelona* publica una carta del general Martinez Campos, fechada en Balaguer el 15 del actual, contestando á la carta que publicó el Sr. Mañé el 11.

Segun noticias de Tortosa, el general Montenegro ha subdividido sus fuerzas en pequeñas columnas que recorren y fortifican aquellos pueblos.

El *Diario de Tarragona* dice que ambas riberas del Ebro se hallan ocupadas por fuerzas numerosas perfectamente situadas para impedir el paso de cualquier partida que quisiese cruzar el rio.

El consolidado cerró anoche en el Bolsin á 16,05 operaciones.»

⁂ Continúan en el Museo de Pintura y Escultura las obras para la conduccion de agua á dicho edificio.

⁂ A la una y media de la madrugada de ayer se declaró un violento incendio en el cuarto bajo de la plaza de Lavapiés, núm. 8, en una pajería. Uno de los guardias de órden público de aquel punto disparó varios tiros de su rewolver, consiguiendo con ellos alarmar al vecindario y advertir del peligro que corria á la familia que habitaba el cuarto principal de la casa incendiada. Esta familia no pudo ya salir por las escaleras de la casa y tuvo que verificarlo por los balcones, por donde fueron tambien arrojados los niños, sin que felizmente haya desgracias personales que lamentar.

Las autoridades acudieron al sitio del siniestro, sin que sus acertadas disposiciones y los esfuerzos del cuerpo de bomberos bastaran á impedir que la casa haya ardido completamente, lo que se explica con solo saber que donde el fuego empezó habia cantidades de paja muy considerables.

Es digna de elogio la conducta de las autoridades y sus agentes en esta ocasion.

⁂ Los correos de Vitoria, Pamplona y Cataluña no ingresaron ayer en la central.

⁂ En los círculos políticos corria ayer muy válida la noticia de que el general Martinez Campos preparaba un movimiento importante con las fuerzas de su mando, en combinacion con las que han salido últimamente de Barcelona, debiendo

hallarse ya el expresado general en la villa de Puigcerdá.—(Autorizada.)

⁂ Segun noticias oficiales, las brigadas Golfin y Otal continúan en Sangüesa.
El general La Portilla se halla con su cuerpo de ejército en Alloz, pueblo cercano á Pamplona.—(Autorizada.)

⁂ A las cinco menos cuarto se reunió ayer el Consejo de ministros en la presidencia.

⁂ Ayer á las nueve de la mañana, en la casa número 10 de la calle del Duque de Alba, un niño que encendió un fósforo se prendió fuego á las ropas, sufriendo tales quemaduras, que falleció á los pocos momentos de ser conducido á la casa de socorro del tercer distrito.

⁂ El señor marqués de Casa-Mena, yerno de D. Juan José Fuentes, hijo del conde de Robledo, ha solicitado prestar anoche juramento de fidelidad ante el gobernador de Santander, en cuya capital se halla hace algun tiempo.

⁂ Los carlistas del Norte han tomado la direccion de Valmaseda; pero las fuerzas del general Villegas han sido reforzadas convenientemente.—(Autorizada.)

⁂ Se ha concedido el cuartel para Madrid al general Despujols, cuyo estado de salud es cada dia más delicado, no pudiendo apenas moverse de casa, pues está casi baldado. Ya está acordado el nombramiento del jefe que le releva.—(Autorizada.)

⁂ El encargado de Negocios de España en Suecia y Dinamarca, Sr. D. José de Argaiz, fué recibido ayer por S. M. en audiencia particular.
Tambien lo fueron los Sres. D. Pedro Antonio de Alarcon y D. Mariano Yagüe.

⁂ Ayer despacharon con S. M. los ministros de Fomento y Gobernacion.

⁂ La comision de Jaen estuvo ayer á ofrecer sus respetos al Rey.

⁂ Han sido destinados al Norte los brigadieres Vitoria é Ibarrieta, y al Centro el brigadier Moline.—(Autorizada.)

⁂ Han prestado juramento de fidelidad á don Alfonso XII el comité carlista de Torrelaguna y varios individuos de los comprendidos en las listas de Madrid.

⁂ Ayer visitaron muchos de sus amigos al Sr. Sagasta, con motivo de ser el dia de su santo.

⁂ El Sr. Orovio se detendrá en Santander hasta el 25 para asistir á una exposicion de ganados.
El ministro de Gracia y Justicia no saldrá á baños hasta fines de mes.
Esto dice *La Correspondencia.*

⁂ El general Urbina ha llegado á Vitoria.—(Oficial.)

⁂ Se ha concedido licencia para que pueda pasar á baños con objeto de buscar algun alivio á la afeccion que sufre de la garganta, al general Loma.

⁂ Ayer, á las nueve de la noche, celebró sesion el ayuntamiento de Madrid, bajo la presidencia del señor conde de Toreno.
Se dió cuenta de los dictámenes emitidos por las comisiones respectivas en diferentes asuntos del despacho ordinario, los cuales fueron aprobados.

⁂ El señor ministro de Gobernacion visitó ayer, acompañado del Sr. Fernandez Iglesias, los edificios nuevo y antiguo del Monte de Piedad.

⁂ En la galería de retratos del Ateneo científico literario de Madrid, se ha colocado el de D. Nicolás María Rivero.

⁂ Los últimos telégramas recibidos del comandante general de las fuerzas navales del Norte, dan cuenta de haber abonanzado bastante el tiempo en la costa Cantábrica, por cuya razon volvia á emprender el bombardeo contra las costas.

⁂ El general en jefe del ejército de Cataluña, Sr. Martinez Campos, con la febril actividad que le caracteriza, está en vias, en estos momentos, de realizar una importante y dificilísima operacion, cuyos resultados no pueden ménos de ser satisfactorios, dados sus conocimientos militares, su bravura y el entusiasmo que en momentos dados sabe imprimir á las brillantes fuerzas que lleva á sus órdenes.—(Autorizada.)

⁂ El general Salamanca ha llegado á Valencia, habiendo dejado antes en Manises los prisioneros carlistas hechos en el Collado.—(Autorizada.)

⁂ Por el valle de Aran ha entrado en Francia un personaje carlista.—(Autorizada.)

⁂ A última hora se recibió ayer de Vitoria el siguiente despacho:
«Espíritu público mejora visiblemente en esta provincia. Hoy se han presentado á indulto 19 carlistas. La expulsion de los carlistas en esta provincia será un hecho dentro de breves dias.»

⁂ Ayer firmó el director de Beneficencia las credenciales concediendo la cruz de tercera clase de la órden civil de Beneficencia á cinco cabos y varios individuos de la Guardia civil por los servicios prestados en el incendio del palacio del marqués de Bedmar el año próximo pasado.

⁂ La *Agencia Fabra* nos remitió á última hora los siguientes despachos telegráficos:
«LÓNDRES 18.—M. Miguel Chevalier recibió ayer á una comision de la Cámara de Comercio de Escocia, encargada de expresarle su sentimiento por no haberle podido dar personalmente las gracias por los servicios que ha prestado á la causa del libre-cambio.
M. Chevalier dió las gracias á la comision, recordándola la amistad especial que durante siglos ha unido á Escocia con Francia; amistad extensiva hoy á toda Inglaterra.
El marqués de Artington, despues de un sentido discurso, entregó á M. Chevalier la medalla de oro del *Cobden Club.*
M. Chevalier, despues de algunas consideraciones sobre el estado actual de Europa, recomendó el arbitraje como medio de allanar las diferencias internacionales. Añade que la influencia del libre-cambio era muy importante bajo este punto de vista, previniendo los desastres que causa la guerra llevando á todas partes gérmenes de armonía y bienestar.
El libre-cambio es el aliado íntimo de la paz.
Esta opinion acreditada en Europa favorece la política del libre cambio. Probablemente se hubiera evitado la guerra de 1870 si el régimen comercial establecido por los tratados de comercio hubiera tenido veinte años de existencia en lugar de los cinco ó seis que llevaba.
El Sr. Chevalier terminó diciendo que el libre-cambio debe establecerse en todas las naciones donde se hable inglés, cuyo ejemplo seguirian probablemente las demás naciones.
BERLIN 18.—Habiendo concluido sus trabajos la Comune consultiva de Alsacia-Lorena, su presidente ha declarado ayer, en nombre del Emperador, terminadas sus sesiones.
PARÍS 21 tarde.—Segun noticias de la frontera de España, muchos carlistas sueltos están entrando en Francia.
VERSALLES 21, noche.—Despues del discurso de Buffet la Asamblea ha tomado en consideracion la proposicion de M. Fallon, pidiendo que los consejeros de los jefes políticos tengan el encargo de revisar los poderes de los individuos de los consejos de provincia. Se ha declarado la urgencia.
El diputado Pontalis ha leido el dictámen relativo á la suspension de las sesiones.
La izquierda de la Asamblea ha pedido se discutan el sábado; pero se ha decidido que empezará mañana la discusion.
PARÍS 21, noche.—El conde Susini Russeco ha sido condenado á dos años de prision correccional, á 3.000 francos de multa y á restituir 942.000 francos por haberlos sustraido á la compañía, á la que ha cedido su fábrica de cigarrillos titulada la Honradez.
Corre el rumor de haberse pasado Bocher y otros diputados de la derecha al grupo Lavergne.
Esto produce gran sensacion.»

⁂ La *Gaceta* de hoy publica las siguientes noticias de la guerra:
«NORTE.—Fuerzas del general Quesada han recorrido los pueblos de Elorriaga, Matanco, Ilorca, Oreitia, Argomaniz, Echarri y Arbul, sin que en toda la expedicion hayan sido hostilizadas, habiendo recogido mucho trigo, ganado vacuno y lanar. En Vitoria se presentaron ayer á indulto 19 carlistas con armas.
CENTRO.—El comandante militar de Morella dice que en estos últimos dias se han presentado á indulto 183 carlistas con armas, y que pequeñas columnas recorren todos aquellos pueblos inmetos, sin novedad.
El comandante militar de Gandesa, dá cuenta de haberse presentado ayer 12 carlistas con armas, entre ellos un capitan del cabecilla Vallés.
El comandante militar de Alcañiz da cuenta de haberse presentado ayer un comandante, dos oficiales y 10 carlistas con armas, y el gobernador militar de Castellon dice siguen las presentaciones diarias en San Mateo y puntos fortificados, y que aquel país ha entrado en un período de verdadera tranquilidad
CATALUÑA.—El general Martinez Campos reune en las inmediaciones de la Seo de Urgel los elementos necesarios para el sitio de la plaza.
El general Estéban, supo en Cervera el dia 20, que el enemigo se encontraba en Calaf, de donde le desalojó, cañoneando la retaguardia en su retirada hácia la montaña.»

MAÑANA 23 DE JULIO, PUBLICARÁ EL GLOBO UNA NOTABLE CARTA DEL ILUSTRE ORADOR D. EMILIO CASTELAR.

NOTICIAS DE ESPECTÁCULOS.

Anoche se verificó el sexto concierto en el Jardin de la Alhambra por la sociedad de profesores dirigida por el Sr. Oudrid.
Si en muchas ocasiones no hubieran ya demostrado los referidos profesores su inteligencia, bastaría el concierto último para demostrar'o.
Todas las piezas fueron admirablemente ejecutadas, y el público aplaudió con expontaneidad y entusiasmo en algunos momentos, haciendo repetir la *Primera polonesa* del Sr. Marqués, la overtura de *La part du diable*, la fantasía de *Dinorah* y la overtura *Poeta y aldeano.*
La concurrencia más numerosa que en anteriores conciertos, y escogida como siempre.
La noche excesivamente fresca.

⁂ La empresa del teatro Real tiene contratada por completo su magnífica compañía para la temporada próxima, que empezará en los primeros dias de Octubre. Figuran artistas tan notables como las primas donnas Sras. Pozzoni, Fossa, y Cortés; los tenores Tamberlick, Stagno y Anastasi; los barítonos Boccolini y Roudil; los bajos David, Ordinas y nuestro compatriota Sr. Cruz, cerrando el cuadro el carimato Sr. Fiorini. La empresa, además, tiene contratado un considerable aumento en el cuerpo de coros y baile, para llevar á cabo el repertorio de gran espectáculo que prepara, y en el que figuran óperas completamente nuevas en nuestro teatro lírico.

⁂ Anoche salió para los baños de Alhama, el apreciable actor, Sr. Vico.

⁂ La compañía que actuará en la temporada próxima en el teatro del Circo está contratada para trabajar en Salamanca del 10 de Agosto al 10 de Setiembre.

⁂ Hay quien dice que es posible el contrato del Sr. Olona para formar parte de la compañía que ha de actuar durante la próxima temporada en el teatro Español.
Lo de posible pase; lo de probable sería demasiado.

⁂ Mañana se estrenarán *Cuatro sacristanes* en el teatro del Buen Retiro, obra de varios autores.

⁂ Dícese que una señorita muy conocida en la culta sociedad de Madrid ha terminado una obra dramática, que probablemente veremos representar en el próximo invierno, y en ella tomará parte la primera actriz doña Teodora Lamadrid.
Lo celebraré por la señorita y por el arte escénico, porque empieza á notarse la falta de literatura varonil.

⁂ Esta noche *débutará*, como ahora decimos los más cultos, M. Josef, artista ecuestre.
El *debut* tendrá lugar,—en castellano *aurá lieu*,—en el favorecido circo de Price.

⁂ A principios del próximo mes saldrá para Salamanca una compañía dramática, á cuyo frente figuran los primeros actores doña Elisa Boldun y D. Rafael Calvo.

⁂ Dice un colega:
«Dentro de unos dias llegará á Madrid el señor Berais, empresario del teatro del Circo de esta córte y del Principal de Barcelona.»
Celebraré que venga bueno.

⁂ En Ollería, Valencia, se verificará el sábado una corrida de novillos, uno de cuyos señores será picado por la conocida y precoz artista, señorita *Carmela la Mondonguillera.*
¡Qué apellidos tan raros usan algunas familias.

⁂ Han llegado á Valencia, para el consumo de las corridas que han de verificarse durante la feria en aquella capital, los toros de los Sres. Nuñez de Prado, de Sevilla, y los de D. Antonio Hernandez, sucesor de D. Justo, todos de Madrid, y se aguardan los de Lafitte y Lafitte de Lafitte.

⁂ El público sevillano continúa favoreciendo á la compañía dramática que actúa en el teatro de Romea (puente de Triana). En esta semana se han puesto en escena, *El héroe por fuerza*, *El pañuelo blanco*, *El amor y el interés*, *La llave del Paraíso* y *Los soldados de plomo.*
En el de Eslava parece que la compañía de zarzuela se presentará nuevamente al público reforzada con dos ó tres partes principales, contratadas en Madrid.

⁂ Ha llegado á esta córte el *Gordito* con su cuadrilla.

62

FOLLETIN.

EL VESTIDO BLANCO,

por

W. WILKIE COLLINS.

(Continuacion.)

—Oís, Fosco,—le dijo Sir Percival,—creedme: haced la paz con vuestro amable auditorio, y decidle que «la virtud es una bella cosa»... Os aseguro el éxito.
El conde se echó á reir silenciosamente, y los ratones que tenia en su pecho se asustaron al ver subir y bajar aquella montaña de carne, y escaparon á su jaula.
—Ahora les toca á estas señoras, Sir Percival, comunicarme sus ideas sobre la virtud,—le respondió el conde.—Su opinion sobre este punto vale más que la mia, puesto que sabe lo que es virtud, y yo lo ignoro absolutamente.
—Lo oís,—nos dijo Sir Percival;—es horrible eso que dice.
—Y, sin embargo, es la pura verdad,—respondió tranquilamente el conde.—Yo soy un cosmopolita y he encontrado en el trascurso de mi vida tantas clases de virtudes, tan diferentes las unas á las otras, que no sé cuáles son las buenas ni las malas. Aquí, en Inglaterra, existe una virtud; allá, en China, hay otra. John Englishman pretende que su virtud es la verdadera. John Chinaman no quiere reconocer más que la suya: cuando digo «Sí» al uno ó «No» al otro, me encuentro tan perplejo, frente á frente del hombre calzado con botas como del hombre adornado con un penacho... ¡Ah! Vamos, encantadora ratita! ¡Vamos, venid á darme un besito, y decidme cuáles son vuestras ideas sobre el particular! ¿A quién considerais como un hombre virtuoso? Al hombre que os cuida y os mantiene bien, ¿no es verdad? Excelente moral, por vida mia, porque al ménos es inteligible.
—Un momento, conde,—le interrumpió audazmente,—si acepto vuestro paralelo reivindicaré como incontestable una virtud que existe en Inglaterra y que no existe en China. Las autoridades chinas mandan matar miles de inocentes por los más frívolos pretextos; pero en Inglaterra no cometemos tan espantosos crímenes, pues aborrecemos de corazon al hombre que prodiga la sangre humana.
—Teneis razon, Mariana,—dijo Laura,—vuestro pensamiento es justo y lo habeis desenvuelto con claridad.
—Dejad á su vez al conde explayar el suyo,—dijo la condesa con una política fria,—y os convencereis, amiguitas mias, que *él* no habla jamás sin tener excelentes razones que oponer á todo lo que dice.
—Gracias, ángel mio,—respondió el conde.—¿Quereis un dulce?—Y sacó de su bolsillo una linda cajita llena de incrustaciones, que puso sobre la mesa.—Chocolate de vainilla,—exclamó este hombre impenetrable, haciendo sonar alegremente las pastillas en la caja, y saludando á su alrededor...—pastillas ofrecidas en homenage por el conde Fosco á la encantadora sociedad que le rodea.
—Os ruego que continueis, querido conde,—le dijo su mujer con cierto rencor hácia mi pobre persona,—y que respondais á miss Halcombe.
—Miss Halcombe es irrefutable,—respondió el italiano con su ordinaria cortesanía,—en el terreno que ha escogido. ¡Sí! En verdad John Bull aborrece los crímenes de John Chinaman; no hay en el mundo un caballero más listo para indicar los defectos de su prójimo, ni más torpe para reconocer los suyos propios; y sin embargo, ¡sus costumbres son más puras que las del pueblo que acusa de inmoralidad! La sociedad inglesa, miss Halcombe, se hace cómplice del crímen con tanta frecuencia como se muestra su enemiga. ¡Oh! ¡Dios mio!... Sí... El crímen en este país es exactamente lo mismo que en otras partes; aprovecha ó hace daño al hombre que le comete, y á los que dependen de este hombre. El mayor bribon mantiene á su mujer y á sus hijos; cuanto peor es, más atrae vuestras simpatías; sus vicios le aprovechan directamente.
Un calavera pródigo que pide prestado, obtendría con más facilidad crédito y dinero de sus amigos que aquel infeliz que por vez primera se dirigeá los suyos, apremiado por las necesidades más urgentes. En el primer caso, los amigos del calavera encuentran la cosa muy natural, y prestan con facilidad; en el segundo, se sorprenden y dudan.
La prision, donde el malvado acaba su carrera, ¿no es un sitio peor que la «casa de trabajo» donde el hombre desgraciado pero honrado acaba la suya? Cuando un filántropo á la Howard quiere aliviar una miseria, ¿va á buscarla en el fondo de los calabozos donde sufre el criminal, pero no en las cabañas y las miserables chozas donde agoniza la virtud? ¿Cuál es el poeta inglés que ha inspirado simpatías más universales? ¿Aquel que toma por asunto los grandes escritores de sublimes pensamientos ó los pintores que llaman patéticos? ¿Es aquel jóven amable que empezó su vida con una falsificacion y salió de ella con el suicidio? ¡El elegante, el encantador, el interesante Chatterton!.. De dos costureras pobres y hambrientas, ¿cuál sacará mejor partido: la que resiste la tentacion y permanece honrada, ó aquella que sucumbe y comete un robo? Bien sabeis, señoras, que el robo enriquecerá á la segunda, que su nombre se hará popular de un extremo á otro de los tres reinos, que son caritativos y generosos... y la vereis socorrida por haber faltado á un mandamiento que, si lo hubiese guardado fielmente, se hubiera muerto de hambre... Vamos, venid, mis lindos ratoncitos, voy á convertiros en una señora; venid sobre la palma de mi mano y escuchad... Si os casais con un hombre pobre, de quien estais enamorada, la mitad de vuestros amigos os tiene lástima, y la otra mitad os censura ágriamente; pero si, por el contrario, os vendeis á un hombre á quien no quereis, todos vuestros amigos entonan un cántico de alegría; un ministro del culto sanciona aquella union infame, y vuestros amigos lo aprueban y os felicitan... Vamos, pronto, volved á ser raton, os quito la palabra; pues si permaneceis más tiempo siendo señora, vais á decirme que la sociedad *aborrece el crímen*, y entonces dudaré que vuestros ojos y vuestros oidos os sirven para algo... ¿No es verdad, lady Glyde, que soy un hombre muy malo? Digo en voz alta lo que otros piensan, y cuando el resto del mundo se une para aceptar la máscara en título de fisonomía, mi mano temeraria desgarra el carton á medio secar y muestra debajo los huesos descarnados que encubre.
Antes de que pierda más en vuestra estimacion, voy á levantarme, y con estas enormes piernas de elefante de que la naturaleza me ha provisto, me iré á tomar un poco el aire. Mis queridas señoras, para hablar como vuestro Sheridan, me voy y os dejo mi reputacion que explotar...
Se levantó, puso la caja sobre la mesa y se paró un momento para contar los ratones que encerraba. Uno, dos, tres, cuatro... ¡Ah!—exclamó asustado,—¿Dónde está el quinto, en nombre del cielo, dónde está! El más jóven, el más amable de todos, ¡mi querido Benjamin!...
Ni Laura, ni yo teníamos ganas de broma, y, sin embargo, no pudimos ménos de reirnos al ver la cómica desesperacion de aquel hombre tan gordo, producida por la pérdida de un raton! Nos reimos, pues, á despecho nuestro, y cuando la tia de Laura se levantó para darnos el ejemplo, de dejar vacía la cabaña, á fin de que su marido pudiese buscar por todos los rincones á su querido fugititivo, nos levantamos á nuestra vez y salimos fuera; pero antes que hubiéramos dado tres pasos, el conde descubrió el raton escondido bajo el asiento que acabábamos de ocupar. Separó prontamente el banco, tomó el animalito en su mano, y en seguida, parándose de repente, se puso de rodillas para observar mejor un sitio en que el suelo estaba manchado.
Cuando se levantó, su mano temblaba tan fuertemente, que pudo apenas meter el raton en su caja, y su rostro se tornó densamente pálido.
—Sir Percival,—dijo en voz baja,—Percival, venid aquí!...
Hacia diez minutos que éste no se ocupaba de nosotros, entreteniéndose en hacer, en trazar cifras en la arena y borrarlas en seguida con la punta de su baston.
—¿Qué quereis?,—le preguntó entrando negligentemente en la choza.

(Continuará.)

VARIEDADES.

Con la muerte del Emperador Fernando su tio, el Emperador de Austria Francisco José viene á sér, si no el más rico, uno de los soberanos más ricos de Europa, pues ha heredado toda la fortuna de aquél, calculada en 250 millones, en virtud de un testamento hecho en 1856, y que no contiene ningun legado particular.

⁂ El secretario del comité formado en Lóndres bajo los auspicios del lord mayor, para socorrer á los inundados de Francia, ha recibido una comunicacion de la duquesa de Magenta, donde hallamos los siguientes datos:

Han perecido 600 personas y 6.800 casas han sido destruidas, calculándose las pérdidas en 100 millones de francos, que se reparten de este modo: Alto Garona, 29 millones de francos; Lot y Garona, 24.300.000; Tarn y Garona, 13.620.000; Ariege, 7.739.408; Aude, 2.319.208; Gironda, 3.000.000; Landas, 2.500.000; Gers, 2.100.000; Altos Pirineos, 1.000.000.

⁂ El doctor Gall, célebre frenólogo, visitando un dia el hospital de locos de Bicetre preguntó á un loco que le acompañaba:

—¿V. por qué está aquí, amigo mio? La verdad es que yo no encuentro en vuestro cráneo el menor indicio de locura.

El loco respondió:

—Señor doctor, no extrañe V. que mi cabeza no presente signo alguno de locura, porque debo deciros que á mí me guillotinaron cuando la revolucion, y la cabeza que llevo ahora no es mia.

MOVIMIENTO BIBLIOGRÁFICO.

FRANCIA.

Herder et la renaissance littéraire en Allemagne au XVIII siécle, par M. Ch. Joret.—Paris: Librairie de L. Hachette et comp.—1 vol. en 8.º

⁂

Le Faust de Goethe, traduit en vers français, par M. Marc Monnier.—Paris: Sandoz et Fischbacher, éditeurs.—1 vol. en 8.º

BOLSA.—COTIZACION OFICIAL.

	Dia 20.	Dia 21.
Renta perpétua al 3 por 100	15-80	16-00
Renta perpétua exterior al 3 por 100	30-10	00-00
Billetes hip. del Banco de España, 2.ª série	102-60	102-50
Bs. del Tes. de 2.000 rs. 6 por 100 int. anual	50-00	50-00
Dichos, en cantidades pequeñas	00-00	50-50
Carpetas provisionales de Bonos del Tes.	46-50	47-00
Id. Id. en pequeñas	00-00	00-00
Resg. al portador de la Caja de Dep.	00-00	00-00
Emis. de 1.º de Abril de 1850, de 4.000 rs.	00-00	00-00
Idem de 31 de Agosto de 1852, de 2.000 rs.	00-00	00-00
Idem de 1.º de Julio de 1858, de 2.000 rs.	00-00	00-00
Obras púb. de 1.º de Julio de 1858 de 2.000 rs.	00-00	00-00
Provinciales de Madrid, 8 por 100 anual	00-00	00-00
Oblig. gen. por ferro-carriles, de 2.000 rs.	28-00	29-25
Idem id. nuevas	00-00	28-20
Idem de 20.000 rs.	00-00	28-25
Acciones del Banco de España	154-00	154-50

CAMBIOS.

Lóndres á 90 dias fecha... 48-20
Paris á 8 dias vista........ 5-03

SANTO DEL DIA.

Santa María Magdalena.

Santa María Magdalena, tan célebre en el Evangelio por su inseparable adhesion á la persona de Cristo y por su dolorosa penitencia, fué originaria de Bethania, pueblo reducido, á tres cuartos de legua de Jerusalen y mansion ordinaria de su familia. Su padre se llamó Syr y su madre Eucharia, muy acaudalados é influyentes entre los judíos.

Fueron tres hermanos: Lázaro, el primogénito, Marta y María, á la que cupo en el reparto de bienes, á la muerte de sus padres, el castillo de Magdala ó Magdalon, en la provincia de Galilea.

Cuántas fueron sus virtudes llegado el dia del arrepentimiento, no puede relatarse ni encarecerse, bastando á neutralizar sus excesos durante los primeros años de su vida. El Salvador del mundo enalteció con sus favores á la mujer arrepentida, que murió santamente.

Martirologio.—En Marsella, el tránsito de Santa María Magdalena. En Filipos, Santa Síntica. En Ancira, Galacia, el tránsito de San Platon. En Chipre, San Teófilo. En Antioquía, San Cirilo, obispo. En territorio de Auverne, San Menelao. En el monasterio Blandino, San Wrandrajirillo, abad. En Scitópoli, Palestina, San José, conde.

CULTOS.

Se gana el jubileo de Cuarenta Horas en la iglesia de las Recogidas, calle de Hortaleza, donde se celebrará á Santa María Magdalena con misa mayor y sermon, que predicará D. Estanislao Almonacid, y por la tarde completas y reserva.

En la iglesia de Jesus Nazareno se celebrará tambien á Santa María Magdalena, predicando en la misa mayor don Juan José Herraiz.

Continúa la novena de Nuestra Señora del Cármen en su iglesia, y predicará en la misa mayor D. Juan José Benito, y por la tarde, en los ejercicios, dirá el sermon D. Ignacio Villila.

Continúa la novena de la Virgen Nuestra Señora, por la noche, en San Ignacio, y predicará D. Tomás Jimenez.

Sigue la novena de San Joaquin y Santa Ana en Loreto, y predicará D. Manuel Uribe.

Visita de la Córte de María.—Nuestra Señora de Guadalupe en San Ginés.

PROBLEMA DE AJEDREZ.

NEGROS.

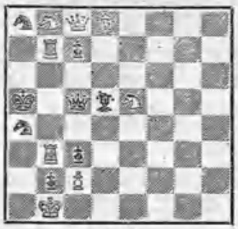

BLANCOS.

Juegan los blancos y dan mate en dos jugadas.

EL MERCURIO HA FALLECIDO.—Los médicos admiten este hecho al fin; pero la "materia médica" no ofrece un sustituto eficaz en lugar del mineral subrogado. Ninguna planta ó raíz posee por sí sola todas las propiedades requeridas para curar los males malignos por los cuales, en un tiempo, se recetaba universalmente el mercurio. Todavía sería menester recurrir á él como consuelo para los desdichados si no tuviera existencia la Zarzaparrilla de Bristol. Esta combinacion de extractos vejetales obra sobre el hígado y la sangre mucho más favorablemente que el calomel ó masa azul, y está enteramente exenta de todos sus inconvenientes perniciosos.

La necesidad de usar medicinas minerales ha sido enteramente suplida por este poderoso y salutífero específico vegetal para todos los males de carácter ulceroso, escabioso ó biliosos.

TEATROS.

CIRCO DEL PRINCIPE ALFONSO.—Compañía Arderius.—Funcion 33 de abono.—Turno 2.º impar.—A las nueve.—Tercera representacion en este teatro de la zarzuela fantástica de grande espectáculo en tres actos, original de D. Rafael García Santisteban, música del maestro Arrieta, titulada *El Potosí submarino*.

REPARTO.

Perlina, señorita Lopez; Celia, Sra. Cifuentes; Camilina, señorita Lujan; el príncipe Escamon, Sr. Rossell Cardona, Sr. Guzman (don A.); el doctor Missisipí, Sr. Rochel; Pale-Ale, señor Rodriguez; Thom, Sr. Guzman (D. C.)

Accionistas del Potosí, perlinas, caracolinas, coralinas, anfibias, sirenas, velocipedistas, ministros cangrejos, peces-espadas, el general Pez-Sierra, el alférez Salmonete, guardia real de cocodrilos, idem de langostas, ranas, ranas, lacayos, coro de ambos sexos, niños, figurantas, comparsas y acompañamiento, etc., etc.

Butaca con entrada 10 reales, en contaduría, 12.

Entrada general 4 rs.

JARDINES ORIENTALES.—Funcion 41 de abono.—Turno impar.—A las ocho y media.—*Las lavanderas del Manzanares.*—Baile.

A las diez y cuarto.—*Multibrevi.*

A las diez y cuarto.—*Amores reales.*—Baile.

A las once y cuarto.—*Usted es mi padre.*—Baile.

Gran baile de nueve á dos de la noche.

JARDIN DEL BUEN RETIRO.—A las nueve.—Sétimo concierto vocal é instrumental.

TEATRO DEL PRADO.—A las ocho y media.—*Una para tal suegra.*—Baile.

A las nueve y media.—*Une petite soirée.*

A las diez y cuarto.—*Las acciones* (baile).

A las once.—*Escenas conyugales.*—Baile.

TEATRO-CAFÉ DE NOVEDADES.—A las nueve de la noche.—Cuarta representacion de *El cura de Fitó en Caspe*.—Baile.—*La isla de las solteras.*

CIRCO DE PRICE.—Compañía ecuestre, gimnástica, acrobática y mímica.—Variada y escogida funcion á las nueve de la noche, en la que tomarán parte los principales artistas de la compañía.

ESTABLECIMIENTO TIPOGRÁFICO DE EL GLOBO,
DIRIGIDO POR JOSÉ CAYETANO CONDE.
Caños—1—Madrid.

BAÑOS DE MAR EN CASA,
TAN NATURALES COMO EN EL MAR,
con las sales marinas
DEL CANTÁBRICO
DE
YARTO MONZON.

Estas sales privilegiadas y recomendadas hace seis años por notabilidades médicas, se expenden en paquetes de un kilo, con *Algas marinas* gratis, que complementan el baño, 10 rs.

No confundirlas con las artificiales, pues ni en cantidad, calidad ni precio, pueden competir con las nuestras. Los médicos lo saben; habrá pacientes que lo ignoren. Circulan por toda España y Portugal.

Principales depósitos: Madrid, farmacia de Fernandez Izquierdo, calle de Pontejos, núm. 6 y Ruda 14. Provincias: Astorga, Nuñez; Antequera, Espejo; Albacete, Martinez; Béjar, Comendador y Sanz; Búrgos, Barrio Canal; Badajoz, Camacho; Ciudad-Rodrigo, Fuentes; Ciudad-Real, Obon; Haro, Baltanás; Granada, Rubio Perez; Lugo, Rodriguez; Palencia, Alvarez y Fuentes; Rioseco, E. Fernandez; Sevilla, Gradas Catedral, botica; Talavera, viuda de Lizana; Toledo, Elegido; Valladolid, Retuerto y Reguera; Zaragoza, Rius.

LINEA DE VAPORES ESPAÑOLES
DE
OLANO, LARRINAGA Y COMPAÑÍA
PARA MANILA.

El 25 de Julio saldrá de Cádiz y el 30 de Barcelona, el nuevo y magnífico vapor español

EMILIANO.

Informes: D. M. A. Amusátegui, en Cádiz.—Calafre y compañía, en Barcelona.
Madrid, Huertas, 9, 2.º, izquierda.

BALNEARIO DE SAN FELIPE,
Hileras, 4.

Su situacion en el punto más céntrico de esta capital, y los elegantes y aseados gabinetes de los baños, recomiendan y acreditan cada dia más este bello establecimiento.

A más de los baños de recreo ó de limpieza, se prepara con escrupulosidad toda clase de minero-medicinales.

El establecimiento está abierto desde las primeras horas de la mañana hasta las once de la noche.

MÁQUINAS PORTÁTILES

para hacer toda clase de helados sin nieve; regenerándose de una manera indefinida la materia refrigerante que se emplea; las hay de diferentes tamaños y precios. Depósito, calle del Cid, 5, bajo. Despachos: Puerta del Sol, botica de Borrell; Espoz y Mina, 12; Fuencarral, 37, Cruz, 25, y plaza de Santa Ana, 15, tiendas. Para los pedidos dirigirse á D. A. Berrueco, Cañizares, 1, segundo, derecha, Madrid.

LA PERUANA
POMADA ESPECIALÍSIMA.

Nace el cabello, evita su caida y quita el dolor de cabeza.—Precio: 12 y 20 rs. frasco.—Calle del Prado, núm. 21, segundo.

SALES MARINAS DE ASTÚRIAS.—¡Medallas de oro y plata!—Con las sales marinas del Sr. Gonzalez de Cudillero puede el público conseguir en casa lo mismo que hallándose en Gijon, Luanco ó Rivadesella, y casi de balde, á mitad de precio, á 6 rs. kilógramo. Hortaleza, 9, Dr. García y sus corresponsales en provincias. 0

DOCTOR IN ABSENTIA.

Los profesores en artes, letras y ciencias, el clero y magistrados, médicos, cirujanos, dentistas y artistas que deseen obtener el título y diploma de doctor ó bachiller honorario, pueden dirigirse á MEDICUS, calle del Rey, 46, Jersey (Inglaterra).

PÍLDORAS INGLESAS.

Especiales contra la purgacion y flujo blanco. Botica de Escolar: plaza del Angel, núm. 3.—Caja 13 reales.

PARA CONSERVAR Y LIMPIAR
LOS DIENTES
Y FORTALECER LAS ENCÍAS.
POLVOS DENTRÍFICOS AL AZAHAR
DE LA
FÁBRICA DE TORRE-BLANCA (SEVILLA).

Es el dentrífico más *conveniente, higiénico y eficaz* de cuantos se conocen en el mundo.
Endurece y fortifica las *encías*.
Purifica el *aliento*.
Limpia, hermosea y conserva la *dentadura* hasta la edad más avanzada.
Comunica á la *boca* una sensacion deliciosa y un gusto refrescante.
Estirpa el sarro, las cáries y demás impurezas producidas por el uso del tabaco.
Contiene completamente los progresos de las cáries, y limpia las partes ennegrecidas.
No contiene ácidos ni ninguna de las impurezas que tanto perjudican al *esmalte de los dientes*.
Lo usan hoy todos los *magnates de Europa*.
«El milagro de siglo» lo apellidan las *damas elegantes*.
Más de 600 periódicos de Europa lo recomiendan como *el mejor preservativo y conservador de la boca* que hoy se conoce.

8 reales frasco.

MADRID: Depósito central de la fábrica, Alcalá, núm. 23, (Calatravas), y principales perfumerías y farmácias de Europa y América.
EVITAR LA FALSIFICACION.

AVISO Á LAS SEÑORAS.
EN EL BAZAR DE LÓNDRES
(CALLE DEL ARENAL, NÚMERO 22, Y SAN MARTIN, NÚMERO 1.)

Hallarán las señoras un variado y elegante surtido de toda clase de géneros de la estacion, géneros negros de las mejores fábricas francesas, tejidos de hilo y de algodon, cortinajes, etc., etc.

Esta casa, que no es liquidacion, vende sus géneros mucho más baratos que las que ese nombre se dan, teniendo elegantes telas para trajes desde real y medio la vara.

Especialidad en mantillas, velos y mantos.

No olviden las señas.
Calle del Arenal, número 22, y San Martin, número 1.

DOLOR DE ESTÓMAGO

Una cucharada comun de nuestro Julepe antigastrálgico, media hora despues de las comidas, basta para curar en pocos dias el dolor de estómago, histerismo, malas digestiones y toda clase de trastornos del aparato gástrico. Los enfermos toleran perfectamente los caldos, sustancias y demás alimentos, tomando una cucharada de este medicamento, que extingue completamente los vómitos, por rebeldes que sean. Precio del frasco, 20 rs.—Ruda, 14, botica, y Pontejos, 6.

DISCOS INGLESES Y ALEMANES
PARA LOS CALLOS.

Hace muchos años que el farmacéutico Moreno Miquel, establecido en la calle del Arenal, número 2, conoció é hizo conocer estos «discos» á sus muchos clientes, los usaron y siguen usando con los mejores resultados.

Hay cajas de doce «discos», cada una á 6 y 8 reales.

Tambien tenemos la pomada de Galaupau para la extincion de los mismos, á 10 rs. frasco. Ag.

CONSULTA MÉDICO-QUIRÚRGICA.

De once á dos, 20 rs.—De dos á cuatro, gratis á los pobres.
Fuencarral, 32. Farmacia de Cuevas Caracuel.

LA ESTRELLA ORIENTAL.

Carrera de San Gerónimo, núm. 4, esquina á la calle de la Victoria.

Se venden todos los géneros de esta casa á precios baratísimos, por hacer obras en el local.

VINOS DE VALDEPEÑAS

de las bodegas del marqués de Benamejí, primeros premios en Zaragoza, Viena y Madrid. Vino de un año á 34 rs. arroba; añejo desde 3 rs. botella.

PRECIADOS, 4, Y PRÍNCIPE, 24. (1)

MONLEON.

Sin necesidad de apelar al triste recurso de copiar marcas de nadie, mis chocolates son cada dia más preferidos por el público, que es el verdadero inteligente imparcial y no hace caso de farsas ridículas, por que á cada uno le llega su época.

El despacho, en mi fábrica, Jacometrezo, 36 y 38.

AVISO IMPORTANTE

Es tan grande y de tal naturaleza la emulacion, pero la emulacion poco noble de algunos fabricantes de chocolate, que no pudiendo alcanzar aquellos la perfeccion que Matías Lopez ha logrado en los productos de su fábrica, para sostener con éste la competencia, presentándoselos al público con sus marcas propias, han apelado á usar en sus pastas como marcas las mismas que Lopez; es decir, en las pastas el busto, y en las cubiertas, el retrato, con la intencion, sin duda, de que su género se confunda por medio de este disfraz con el de Matías Lopez, y vender por este medio ingenioso, aunque poco digno, lo que de otro modo no podrian vender nunca. En este concepto, como con semejante astucia pudiera perjudicarse al buen nombre que Matías Lopez ha conseguido alcanzar en el público por la pureza y por la perfeccion de sus chocolates, ha determinado suprimir el retrato ó busto en las pastas, adoptando las marcas siguientes:

Los chocolates de precio de 5 y 6 reales libra, son tabletas ó médias libras divididas en 8 onzas, que son 8 cuadros, y cada uno de estos cuadros encierra cuatro agallonceitos ó estrías, y en una estría ó agallon se lee *Matías* y en el otro *Lopez*, y así sucesivamente.

Los de 7 y 8 reales libra, tambien son tabletas ó medias libras, divididas en 8 onzas cada tableta, y cada una de estas onzas se divide tambien en cuatro agallonceitos ó estrías, *sin recuadro*, y en un agallon se lee *Matías* y en el otro *Lopez*, y así en los demás.

En los chocolates de mayor precio, como no tenian busto, se sigue estampando en ellos la misma marca que hoy llevan.

Ves el público á lo que Matías Lopez se ha visto obligado á inventar, para evitar que con estudiados disfraces se le defraude en sus intereses y se le perjudique en su fama; pero en esta ocasion ha tenido que preverlo todo, y para que sus marcas no puedan ni imitarse ni falsificarse, ha adquirido la propiedad de ellas, y ya tiene derecho de perseguir civil y criminalmente á quien, más bien que imitador, podrá llamarle legalmente falsificador, si lo intentare.

El público, con ese recto y perspicaz criterio que le distingue, comprende desde luego que la gran fama y la superioridad de que gozan los chocolates de Matías Lopez no es ilusoria, puesto que se debe y ha nacido de la pureza y perfecta elaboracion hasta el punto de haber alcanzado un fabuloso consumo, y que esta es la causa de que haya fabricantes que pretendan imitar siempre sus marcas, ya que no pueden lograr su perfeccion; perfeccion que los ha elevado á la mayor altura, y que por lo mismo puede decirse con certeza y sin jactancia, *que los chocolates de Matías Lopez no tienen rival.*

JARABES HIGIENICOS REFRESCANTES.

Los hay de frambuesa, grosella, guinda, horchata, naranja y otros, á 16 rs. botella de cuartillo y medio para 38 vasos del mejor refresco.

Dos cucharadas de cualquiera de estos jarabes, desleidas en medio cuartillo de agua comun, son suficientes para preparar una bebida higiénica, sana y atemperante.

Para hacer la verdadera soda americana, es preciso sustituir el agua comun por su equivalente cantidad de agua de seltz.

A los dueños de cafés y otros establecimientos análogos que deseen estos jarabes, se les hará un razonable descuento arreglado á la importancia del pedido.

Depósito para la venta por mayor y menor,

Las Colonias, Arenal, 8.
CÁRLOS PRAST, MADRID.

(Establecida en 1832.)

ZARZAPARRILLA
DE BRISTOL.

EL GRAN PURIFICADOR
DE
LA SANGRE.

El remedio más pronto y seguro para la curacion de

Llagas Inveteradas,
Erupciones malignas,
Escrófulas,
Sífilis,
Reumatismo, y

toda clase de enfermedades provenientes de impureza de la sangre y de los humores. Nunca falla en sus efectos si se usa el tiempo suficiente.

De venta en todas las Boticas y Droguerías.

Por mayor, Sres. Ferrer y Batle, Agentes en Barcelona.

INTERESANTE.—Como se ofrecen en venta en este mercado unas pequeñas botellitas denominadas ZARZAPARRILLA FÓRMULA DE BRISTOL, advertimos al público que la famosa ZARZAPARRILLA DE BRISTOL solo se prepara en un tamaño de botellas grandes de media azumbre, y que las tales pequeñas botellitas no tienen nada de comun con la legítima, si no es el plagio del nombre con el cual pretende su anónimo autor abrogarse un crédito que no merece.

¡¡ATENCION!!

Hay fonda en Madrid, lector,
que no tiene pretensiones,
mas reune condiciones
para el pobre y el señor.
Te lo diré, y la razon
me darás de cuanto digo;
si convencerte consigo
tendré una satisfaccion.
¿Quieres más, lector amado,
cuando por dos reales dan
el indispensable pan
con su plato de guisado?
¿Y por solo una peseta
sirven un cocido y sopa,
dos principios, postre y copa,
sin faltar media libreta?
Con la sopa y el cocido
se quedan dos hombres hartos,
y te cuesta... ¡veinte cuartos!
conque, vete allá, querido.
Yo te diré donde es;
tambien se sirve á la *carte*,
aunque tal vez no te encarte
esta palabra en francés;
pero al fin, esto no importa,
pues hay lengua estofada,
merluza, ternera asada
que resucita y conforta.
Y por cierto es tan barato
todo cuanto allí se expende,
que si esa casa no vende
mueren las casas del trato.
Id allá y os lo dirán,
pues, segun tengo por cierto,
una racion ó un cubierto
casi de balde lo dan.
Ya te observo que con gana
deseas saber mis fines:
lo diré, no me acrimines:
cuarenta, calle Jardines,
contesta, LA GADITANA.

PRÉSTAMOS

sobre alhajas, efectos públicos y papeletas del Monte de Piedad. Príncipe, 16, segundo derecha.

CHACOLÍ.

Vino clarete, que compite con el mejor Medoc, recomendable para la estacion de verano, se vende á 40 rs. arroba y 2 rs. botella.

Bodega nacional, calle de la Visitacion, número 2.