

He aquí una de las vías de abastecimiento de agua a Madrid.-Sifón del San Vicente en Torrelaguna.  
(Foto Loygorri.)

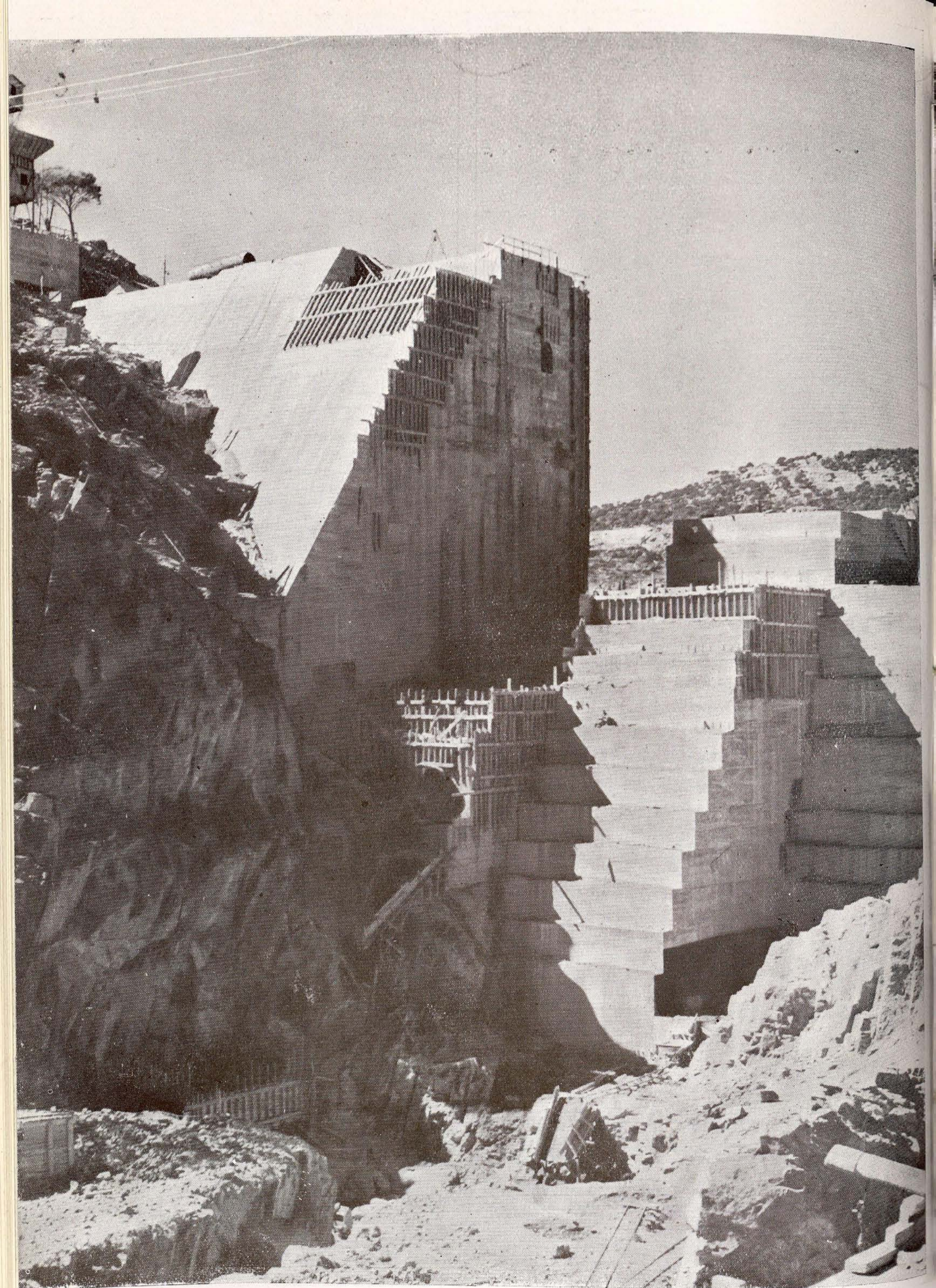

La Presa de San Juan, en El Alberche (Foto Loygorri.)

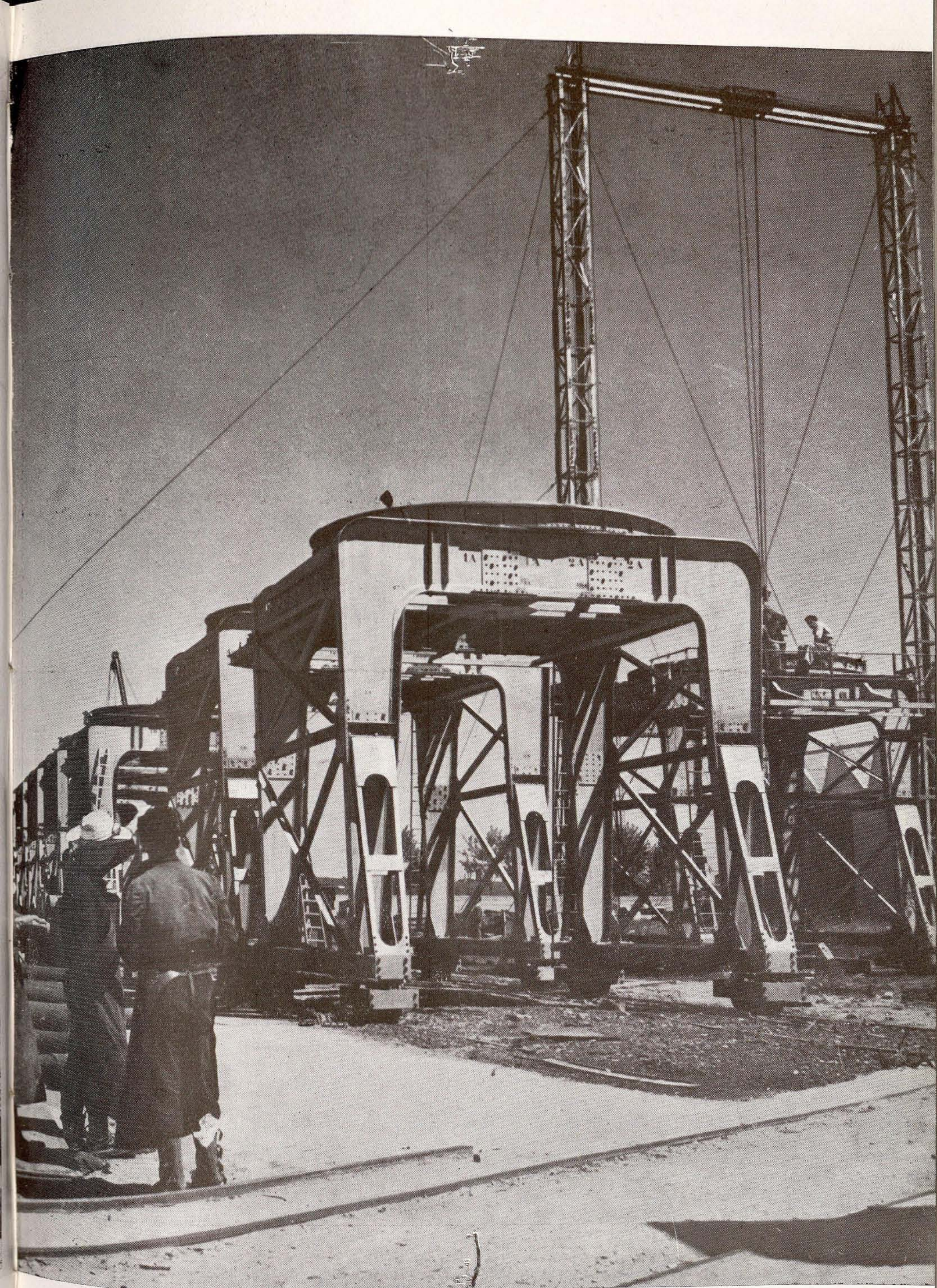

Una de las instalaciones industriales de la Provincia de Madrid (Foto Aumente.)



MADRID  
INDUSTRIAL  
(Ft. Aumente.)

# BENEFICENCIA

**S**IN modificaciones con respecto a lo que dijimos en nuestra anterior Memoria como encabezamiento de este capítulo.

La Beneficencia ha sido y sigue siendo la actividad más destacada de la Corporación, que destina a ella un elevado porcentaje de su Presupuesto. Así, en el del año 1952 que nos ocupa, de un ingreso presupuestado de 103.907.668,94 pesetas, se ha consignado para atenciones de la Beneficencia Provincial la suma de 48.726.227,46 pesetas.

Ofrecemos las cantidades habilitadas en los presupuestos de los seis últimos años para Beneficencia y el porcentaje que las mismas representan en relación con el total de gastos :

Años	Presupuesto total gastos	Gastos para la Beneficencia	Porcentaje
1947 ... ..	51.656.969	22.907.274	44 %
1948 ... ..	61.366.167	28.384.282	46 %
1949 ... ..	68.977.190	32.719.947	47 %
1950 ... ..	77.768.600	36.422.038	46 %
1951 ... ..	96.110.848	43.197.751	45 %
1952 ... ..	103.907.668	48.726.227	46 %

**Estudio, establecimiento por establecimiento, de su instalación, fines; actividades durante el año (asistencias, análisis, operaciones, estancias), personal con que cuenta, gastos, etc.**

**HOSPITAL PROVINCIAL.**—El presupuesto parcial de este Establecimiento en el año 1952 ascendió a la importante cantidad de 10.644.177,78 pesetas. Las cantidades dedicadas a su sostenimiento en los Presupuestos comprendidos entre los años 1947 a 1952 han sido las siguientes :

Años	Pesetas
1947 ... ..	4.456.400,82
1948 ... ..	5.724.039,82
1949 ... ..	6.153.943,82
1950 ... ..	7.863.531,42
1951 ... ..	8.865.862,80
1952 ... ..	10.644.177,78

Exponemos a continuación, por cuadros demostrativos, los servicios prestados por cada una de las especialidades médicas, así como el movimiento de enfermos, todo ello referido al año 1952 :

Servicios	Consultas	Hospitalizados	Fallecidos	Intervenciones quirúrgicas
Medicina ... ..	6.106	2.217	323	—
Cirugía ... ..	2.522	2.425	168	1.670
Aparato digestivo ... ..	335	304	25	238
Pulmón y corazón... ..	5.967	240	29	—
Tisiología... ..	5.910	59	19	—
Otorrinaringología ... ..	4.483	225	3	1.699
Oftalmología ... ..	4.677	226	—	488
Urología ... ..	781	334	25	227
Radiofisioterapia ... ..	281	123	4	—
Psiquiatría ... ..	1.408	1.221	69	—
Estomatología ... ..	1.296	1.112	—	1.562
Judiciales ... ..	—	1.267	127	—
Varios... ..	4.929	—	—	3.416
<b>TOTALES... ..</b>	<b>38.695</b>	<b>9.753</b>	<b>792</b>	<b>9.300</b>

**OTROS SERVICIOS**

Anatomopatología... {	Biopsias ... ..	315	} ...	513
	Necropsias ... ..	198		
Análisis ... ..		7.427	} ...	13.697
Masajes ... ..		3.128		
Desinfecciones ... ..		1.484		
Radiografías... ..		1.658		

Movimiento de Enfermería	Varones		Hembras		Total
Existencia en 1.º de enero..	523	} 5.813	564	} 5.027	1.087
Ingresados en el año.....	5.290		4.463		9.753
Bajas ...	} 4.815	} 5.293	} 4.198	} 4.512	} 9.013
} Por curación..					
Quedan en fin de año.....		520		515	1.035

*Obras y mejoras.*—Como en años anteriores, se han realizado importantes obras de reforma y mejoramiento, en cuya finalidad se han invertido 836.746,16 pesetas.

a) *Obras de nueva planta*: Terminación del Pabellón de Consultas.

b) *Obras de reforma, adaptación y reparaciones extraordinarias*: Estación de transformación e instalación de líneas generales de distribución de energía eléctrica. Contratadas en 1951, continuaron su curso en el presente año.

Reforma de la Sala 23, cuyo presupuesto de adjudicación asciende a 181.997,46 pesetas.

Revoco y pintura de fachadas principal y glorieta de Carlos V, cuyo presupuesto de adjudicación asciende a 349.771,46 pesetas.

Pavimentación de la galería derecha en planta primera, cuyo presupuesto de adjudicación asciende a la cantidad de 144.985,28 pesetas.

Reforma de la Sala 41 del Servicio de Tisiología, cuyo presupuesto de contrata asciende a 159.991,96 pesetas.

Aparte de lo consignado en presupuesto a estas atenciones, se han autorizado otros gastos a cargo de los beneficios obtenidos por las corridas de Beneficencia celebradas a favor de nuestro Hospital. Veamos las cantidades invertidas, en 1952, con cargo a este remanente:

	<i>Pesetas</i>
En obras... ..	75.000,00
En telas y ropas ... ..	67.789,65
Menaje de cocina ... ..	44.228,48
Instrumental ... ..	320.411,10
Mobiliario ... ..	26.827,77
Indeterminados ... ..	18.000,00
TOTAL... ..	552.257,00

*Donativos.*—En 1952 ha recibido el Hospital Provincial varios importantes donativos, tanto de entidades como de particulares.

Destacaremos, entre los primeros, el de 200 gramos de estreptomycin de la Dirección General de Sanidad y el de 1.000.000 de pesetas del Banco Español de Crédito con motivo del cincuenta aniversario de su fundación, donativo este último que se ha dedicado a la adquisición del aparato, material clínico y mobiliario para la puesta en marcha del nuevo Pabellón de Consultas del Hospital. Entre los donativos hechos por particulares, son dignos de mención: uno, anónimo, de 100.000 pesetas, y otro del gran filántropo Excmo. Sr. Marqués de Pelayo, importante 1.000.000 de pesetas, a través del servicio regentado por el Dr. Maraño.

La Corporación no podía por menos de patentizar pública y ostensiblemente su agradecimiento por dádivas tan excepcionales, y su Presidente y el Diputado señor Cárdenas solicitaron, respectivamente, la concesión de la Medalla de Honor y Gratitud de la Provincia al Excmo. Sr. D. Eugenio Rodríguez y Pascual, Marqués de Pelayo, y al Excmo. Sr. D. Pablo Garnica, Presidente del Consejo de Administración del Banco Español de Crédito.

*La Plaza de Toros y la Corrida de Beneficencia.*—La tradicional Corrida de Beneficencia se celebró este año el día 18 de junio, actuando los diestros Miguel Báez «Litri», Antonio Ordóñez y Juan Posada. Se obtuvo un beneficio líquido de 651.904,20 pesetas, que, a propuesta de la Junta Rectora del Hospital Provincial, se aplicaron para las siguientes atenciones del Establecimiento:

	<i>Pesetas</i>
Obras... ..	75.000,00
Telas, ropas, etc. ... ..	125.000,00
Menaje cocina, etc. ... ..	25.000,00
Instrumental, aparatos, etc. ... ..	361.904,20
Mobiliario ... ..	60.000,00
Indeterminados... ..	5.000,00
TOTAL... ..	651.904,20





# E BENEFICENCIA,

taurino del año



Como todos los años, el n  
 Corrida Extraordinaria  
 cial para recaudar fonde  
 año 1952 el resultado eco  
 también un gran éxito po  
 Antonio Ordóñez y Juan  
 diestro «Litri» reza ante  
 Diputo

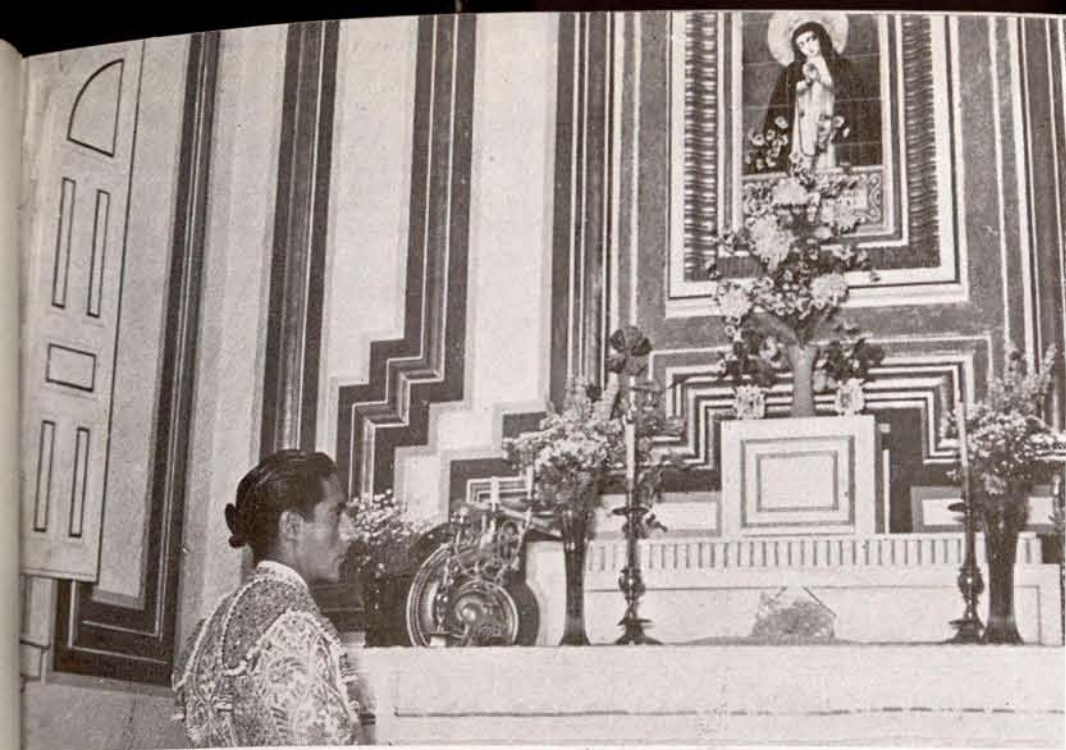

## LA GRAN CORRIDA DE BENEFICENCIA, máximo acontecimiento taurino del año



*Como todos los años, el máximo acontecimiento del año taurino lo fué la Gran Corrida Extraordinaria de Beneficencia que organiza la Diputación Provincial para recaudar fondos para el Hospital Provincial. En la celebrada en el año 1952 el resultado económico fué brillantísimo, así como el artístico logró también un gran éxito por las actuaciones meritisimas de Miguel Báez «Litri», Antonio Ordóñez y Juan Posada. En las fotos recogemos el momento en que el diestro «Litri» reza antes de salir al ruedo; un aspecto del burladero de la Diputación y los tres carteles premiados.*

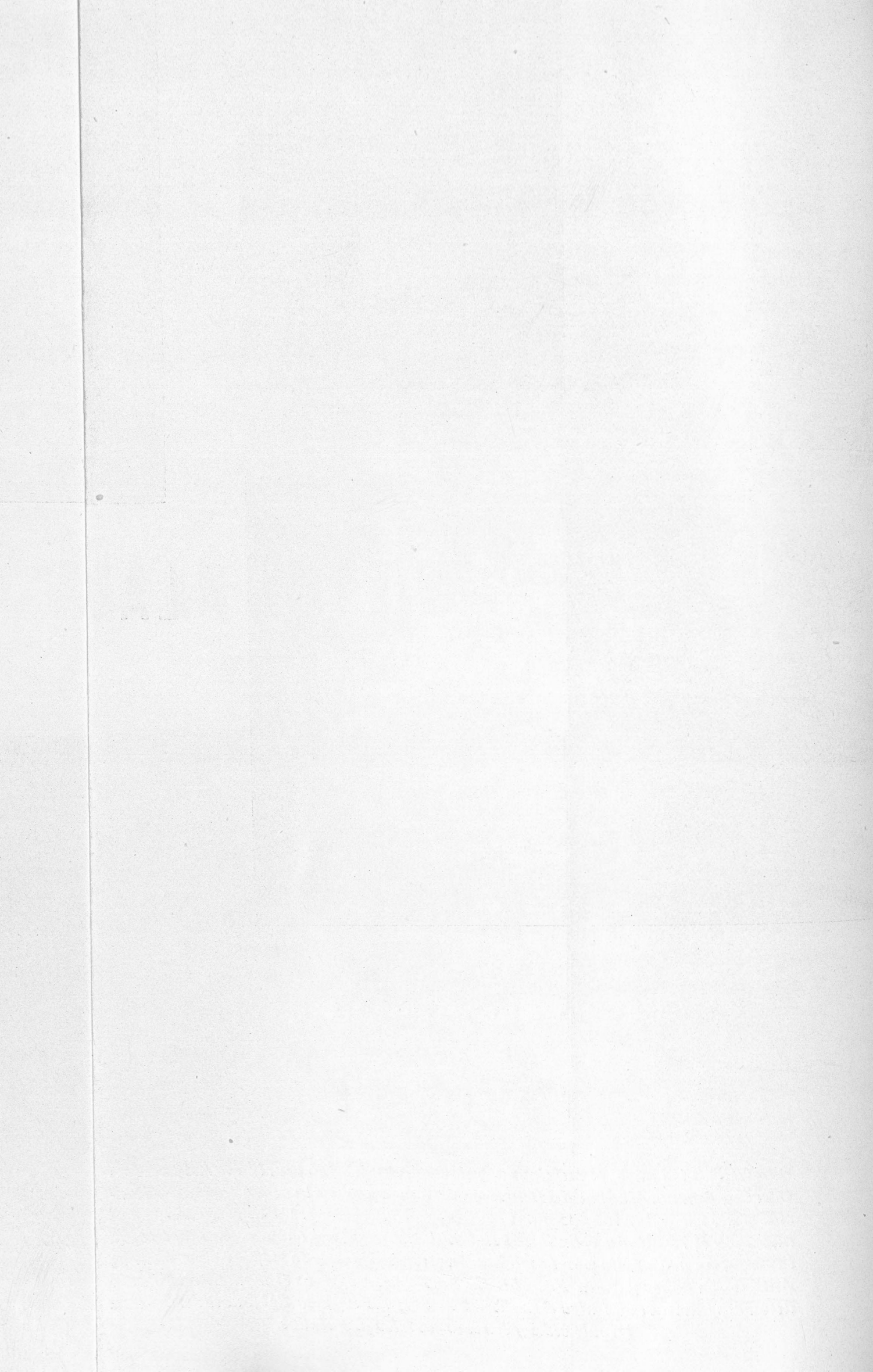

*Nuevos Servicios: Transfusión de Sangre.*—La iniciativa de la Junta Rectora de fines de 1950 de montar un Servicio de Transfusión de Sangre propio que evitara las deficiencias e inconvenientes que ofrecía el utilizar los de otras instituciones oficiales con la requerida urgencia y eficacia, plasmó en realidad en el transcurso del año 1952, durante el cual comenzó a funcionar tal Servicio de Transfusión en el Laboratorio Central del Hospital Provincial, dotado de todos los elementos precisos. El Diputado Dr. Palenzuela dió cuenta, en sesión de 19 de junio, de la inauguración de tal utilílimo servicio, haciendo resaltar la parte importantísima que en su implantación había tenido el Profesor Jefe del Laboratorio provincial, el ilustre Doctor don Agustín Aznar.

*Pabellón de Consultas.*—Otro Servicio nuevo que se ha puesto en marcha a fines de 1952 ha sido el Pabellón de Consultas, dotado de todo lo necesario para el mejor cumplimiento de su misión. Los gastos efectuados, en cuanto se refiere a su instalación interior, fueron los siguientes:

	<i>Pesetas</i>
Mobiliario ... ..	158.652,75
Material sanitario... ..	60.685,75
Maquinaria... ..	89.400,00
<b>TOTAL... ..</b>	<b>308.738,50</b>

Como hemos indicado, la totalidad de las adquisiciones realizadas para este Pabellón de Consultas se han realizado con cargo al donativo de 1.000.000 de pesetas, efectuado por el Banco Español de Crédito, por expreso acuerdo de la Corporación, detalle que para constancia de la posteridad y para su debido enaltecimiento, ha quedado consignado en artística lápida colocada en uno de los principales locales del edificio.

*Banco de Ojos y Huesos.*—Servicio también nuevo, original y atrevido, cuya creación se solicita e inicia en el año 1952, es el de fundar, en nuestro Hospital Provincial, Banco de Ojos y Huesos. Como dijo el Vicepresidente de la Corporación, Excmo. Sr. Marqués de Vivel, con tal creación se lleva a la práctica la Ley de 18 de diciembre de 1950, que autoriza la instalación de Servicios para utilizar injertos y trasplantes de tejidos, órganos, huesos, cartílagos, piel y ojos procedentes de cadáveres, siempre con el máximo respeto a la persona, ya que se exige el previo consentimiento en vida del donante o la no

oposición de sus familiares si aquél nada dispuso. La Orden de 30 de abril de 1951 señaló qué establecimientos pueden ser utilizados para tales operaciones e instalación conservadora, y entre ellos se halla nuestro Hospital Provincial. La Ley dejó, pues, abierto el camino por el que se ha introducido la Corporación previos los estudios técnicos hechos por los Dres. Aguilar y Sanchis Olmos, Profesores de la Beneficencia Provincial.

En cuanto a los servicios establecidos en 1951, de «Urgencia» y «Traumatología» y de «Anestesiología», el éxito del rendimiento alcanzado en 1952 prueba el acierto tenido en su creación. El de Anestesiología, que se inició con dos Médicos especialistas, ha habido que aumentarle, en 1952, con dos plazas más.

Por fin, haremos constar que sigue la preocupación de la Corporación por convertir en realidad la propuesta de la Junta Rectora de independizar del edificio del Hospital Provincial el Servicio de Cirugía Infantil, que funciona allí desde que su Pabellón especial, en el recinto de la Ciudad Universitaria, fué destruído durante la guerra.

*Servicio de Dementes.*—Como indicamos en nuestra anterior Memoria, no existe un Hospital Psiquiátrico provincial, necesidad que, prescindiendo de su carácter preceptivo de hoy, se hace sentir acuciosamente dentro del marco general de nuestra Beneficencia. El servicio, que hoy se atiende mediante las Salas de Psiquiatría del Hospital Provincial y un sistema de asistencia concertada con manicomios privados, es quizás uno de los más trascendentales de nuestra Beneficencia, tanto por la cantidad de enfermos de esta especialidad como por las elevadas sumas que invierte la Corporación en su sostenimiento. En 1952 presupuestó para esta atención la cantidad de pesetas 6.300.000, la cual resultó notoriamente insuficiente y hubo necesidad de suplementar la partida, toda vez que durante el ejercicio que nos ocupa se abonaron a los Manicomios, por estancias en ellos de nuestros enfermos, 7.568.579,15 pesetas, sin contar con otros gastos accesorios.

El Servicio de Inspección de Dementes ha seguido dando buenos resultados al descargar a nuestra Beneficencia de gran número de enfermos cuya asistencia no les correspondía legalmente. Durante el año 1952 ha ingresado en Arcas provinciales, por reintegro de estancias causadas por esta clase de enfermos, la no despreciable suma de 139.041,70 pesetas.

Problema constante que presenta este Servicio es el motivado por el continuo aumento en el precio de las estancias concertadas. Elevado ya en 1951, lo ha vuelto a ser en el ejercicio de 1952, con efectos a partir de 1.º de mayo, por acuerdo del Pleno de 19 de junio de dicho año, de 12 a 14 pesetas diarias por enfermo en el Sanatorio Psiquiátrico de San José, de Ciempozuelos, Instituto-Asilo para Epilépticos, de Carabanchel Alto, y de 10,50 pesetas a 12 en los de San Luis, de Palencia, y el Sagrado Corazón, de Ciempozuelos.

Durante el ejercicio económico de 1952 se ha registrado el movimiento de población manicomial en los centros con los cuales tiene concertada la asistencia la Diputación Provincial que se indica en el siguiente cuadro :

Centro	1951		1952		Total
	Entradas	Salidas	Entradas	Salidas	
San José (Ciempozuelos)	1.200	1.100	1.300	1.200	2.500
Instituto-Asilo para Epilépticos (Carabanchel Alto)	800	750	850	800	1.650
San Luis (Palencia)	600	550	650	600	1.250
Sagrado Corazón (Ciempozuelos)	400	350	450	400	850
<b>Total</b>	<b>3.000</b>	<b>2.750</b>	<b>3.250</b>	<b>2.900</b>	<b>6.450</b>

ESTABLECIMIENTOS	Existencia en 1.º de año			Ingresos			B A J A S									Quedan en fin de año		
	V	H	TOTAL	V	H	TOTAL	Por curación			Por fallecimientos			Total bajas			V	H	TOTAL
							V	H	TOTAL	V	H	TOTAL	V	H	TOTAL			
San José, de Ciempozuelos...	546	—	546	356	—	356	248	—	248	29	—	29	277	—	277	625	—	625
Sagrado Corazón, de íd.....	—	759	759	—	271	271	—	152	152	—	59	59	—	211	211	—	819	819
San Luis, de Palencia.....	—	235	235	—	31	31	—	20	20	—	10	10	—	30	30	—	236	236
Instituto Asilo Epilépticos....	52	—	52	29	—	29	27	—	27	2	—	2	29	—	29	52	—	52
Inst. Psiquiátrico Valladolid..	6	1	7	—	—	—	—	—	—	—	—	—	—	—	—	6	1	7
TOTALES.....	604	995	1.599	385	302	687	275	172	447	31	69	100	306	241	547	683	1.056	1.739

Las cantidades abonadas por la Corporación por la asistencia de dementes durante el año 1952, han sido las siguientes :

	<i>Pesetas</i>
San José, de Ciempozuelos ... ..	3.005.549,15
Sagrado Corazón, de ídem ... ..	3.288.198,50
San Luis, de Palencia... ..	1.009.501,00
Asilo de Epilépticos, de Carabanchel ... ..	326.260,00
Sanatorio Psiquiátrico, de Valladolid... ..	39.070,50
TOTAL... ..	7.568.579,15

Como en años anteriores, el Excmo. Sr. Presidente de la Corporación, acompañado del Diputado Visitador del Servicio de Dementes, señor Vergara, realizó una visita de inspección, con motivo de las fiestas de Navidad, a los enfermos reclusos en los Manicomios de Ciempozuelos, Palencia y Valladolid, obsequiándoles espléndidamente.

*Personal del Hospital Provincial.*—Las variaciones habidas en 1952 con respecto al personal que, como afecto al Hospital Provincial, enumerábamos en la Memoria de 1951, han sido las siguientes :

	1951	1952
Médicos Anestelistas... ..	2	4
Profesores Farmacéuticos (uno de ellos el Decano, Jefe del Cuerpo)... ..	5	7
Farmacéuticos adjuntos (en 1951 denominados auxiliares e internos)... ..	4	7
Telefonistas... ..	4	8

**HOSPITAL DE SAN JUAN DE DIOS.**—Expuesta en la Memoria de 1950 y 1951 su historia y fin fundacional, únicamente reafirmaremos aquí que, en su especialidad dermo-venereo-sifilítica ha alcanzado, lo mismo que el Hospital Provincial, rango nacional.

Las cantidades presupuestadas en los últimos seis años para atender este Establecimiento han sido :

Años	Pesetas
1947 ... ..	1.801.805,00
1948 ... ..	2.342.795,00
1949 ... ..	2.601.773,00
1950 ... ..	3.062.747,00
1951 ... ..	3.443.607,00
1952 ... ..	3.790.955,00



Durante el año 1952 se han prestado los siguientes servicios :

Consultas ... ..	14.574
Hospitalizaciones { Dermatología... ..	2.708
{ Sifiliografía ... ..	1.969
Intervenciones quirúrgicas ... ..	304
Análisis ... ..	2.873

El movimiento de enfermos ha sido :

	Varones	Hembras	Total
Existencias en 1.º de año ... ..	169	217	386
Ingresados durante el año ... ..	1.006	1.269	2.275
	<u>Varones</u>	<u>Hembras</u>	<u>Total</u>
Por curación ... ..	972	1.251	2.223
Por defunción ... ..	15	35	50
	987	1.286	2.273
Quedan en fin de año ... ..	188	200	388

*Donativos.*—También este Hospital tiene sus benefactores. Algunos, incluso, casi merecen ya el título de abonados, como el señor Serrano Anguita, que todos los años hace puntualmente su donativo en metálico para los niños acogidos, con motivo de las Navidades. Además de dicha aportación de 5.000 pesetas, se han recibido en 1952 21.156,31 pesetas por legado de doña Tomasa Rodríguez ; 236,61 pesetas de la S. A. «Aplicaciones Electromecánicas», y 100 pesetas del General Millán Astray.

También hubo donativos en especie. Así, la Guardia de Franco, hizo entrega en 1952 de 927 panes con motivo de la concentración de Ex combatientes que tuvo lugar dicho año en la provincia de Madrid.

*Obras y mejoras.*—Las obras efectuadas en este Establecimiento en el transcurso de 1952 han sido exclusivamente de reforma, adaptación y reparación. Entre ellas destacamos las de reforma de la planta alta del Pabellón núm. 5, cuyo presupuesto de adjudicación asciende a 118.985,26 pesetas, y que fueron contratadas en el mes de mayo, hallándose en curso de ejecución.

Además se han realizado varias adquisiciones de ropas, mobiliario y aparatos por más de 200.000 pesetas,

*Enfermos leprosos.*—Sigue en pie, como en años anteriores, el problema de estos enfermos, a pesar de haberse gestionado nuevamente de las Autoridades estatales competente solución al serio perjuicio económico que viene ocasionando a la Corporación el no reintegro a Arcas provinciales de las cantidades que por estancias devengan los enfermos lazarinis, cuyo sostenimiento no corresponde legalmente a nuestra Beneficencia.

*Enfermos cancerosos.*—Después de remitirnos a lo que con respecto a estos enfermos dijimos en la Memoria de 1951, añadiremos que, de conformidad a lo previsto y al acuerdo adoptado por el Pleno de la Corporación en 10 de noviembre de aquel año, durante el correr del de 1952 se ha conseguido poner en funcionamiento el Pabellón especial para cancerosos incurables, a cargo de fondos provinciales.

*Museo Anatómico.*—Sin modificación con respecto a la Memoria de 1951.

*Personal con que cuenta el Establecimiento.*—El personal afecto al Hospital de San Juan de Dios no ha sufrido modificación con respecto a la relación que del mismo dimos en la Memoria de 1951, a excepción de que los farmacéuticos adjuntos (llamados internos en 1951) quedaron reducidos a uno, por traslado del Laboratorio Central de Farmacia al Hospital Provincial.

**CASA PROVINCIAL DE MATERNIDAD.**—Sigue instalado este Establecimiento en el antiguo edificio de la Inclusa de la calle de Mesón de Paredes, continuándose las obras de la nueva construcción para Instituto provincial de Obstetricia y Ginecología en la calle de O'Donnell.

Estas obras no han podido seguirse con la rapidez deseada porque la falta de crédito deja pendiente de contratación algunas instalaciones especiales que paralizan la marcha del conjunto de la edificación. No obstante, durante el año 1952 se ha habilitado una consignación de 2.000.000 de pesetas con carácter de anticipo hasta tanto se formalizaba un nuevo préstamo con el Banco de Crédito Local, en cuantía de 20.000.000 de pesetas, para la terminación total de obras e instalaciones. Así, se han podido contratar las siguientes instalaciones: la de central de vapor, la de aireación de los locales y la de esterilización de agua, apósitos e instrumentos y recipientes.

El importe de las obras certificadas a las diferentes contratas que intervinieron en estas obras, en el año 1952, ascendió a pesetas 1.540.414,76, sumando en conjunto el importe total certificado de dichas obras, hasta primeros de 1953, la cantidad de 19.909.180,06 pesetas, incluídas las de cimentación ejecutadas por administración, que ascendieron a 964.116,23 pesetas.

Mientras se lleva a efecto el traslado del Establecimiento al moderno edificio de la calle de O'Donnell, no se descuida, como es lógico, el adcentamiento de la Casa de Maternidad de Mesón de Paredes y la adquisición de nuevo material perfectamente aprovechable el día de mañana.

Las cantidades presupuestadas para este Centro en los últimos seis años han sido :

Años	¡Pesetas
1947 ... ..	859.975,00
1948 ... ..	894.090,00
1949 ... ..	927.310,00
1950 ... ..	1.026.254,00
1951 ... ..	1.217.645,00
1952 ... ..	1.374.927,00

Los servicios y movimiento de enfermas en el año 1952 fueron éstos :

Servicios	Asistencias en consulta	Hospitalizadas	Intervenciones quirúrgicas	Fallecidas
Obstetricia ... ..	4.819	2.572	272	9
Ginecología ... ..	3.551	489	480	6
Abortos ... ..	—	746	545	1
	8.370	3.807	1.297	16
Nacidos vivos... ..	{ Niños... ..		1.336	} ... 2.570
	{ Niñas... ..		1.234	
Fetos... ..	{ Masculinos ... ..		77	} ... 157
	{ Femeninos ... ..		76	
Análisis... ..				7.092
Diatermias... ..				666

MOVIMIENTO DE ENFERMAS

Existencia en 1.º de año ... ..	119	}	3.926	
Ingresadas durante el mismo ... ..	3.807			
Bajas... }	Por curación ... ..	3.791	}	3.807
	Por defunción... ..	16		
Existencia al finalizar el año 1952... ..			119	

*Comedor de embarazadas.*—Sin variación con respecto a la Memoria de 1951.

*Personal con que cuenta el Establecimiento.*—Sin variación con respecto a la Memoria de 1951. La única novedad, pero sin que ello implique modificación de plantilla, ha sido la celebración de concurso-oposición para cubrir en propiedad las plazas de enfermeras auxiliares y encargada del ropero, que se hallaban desempeñadas por personal interino. (Acuerdo del día 17 de julio de 1952.)

**COLEGIO PROVINCIAL DE NUESTRA SEÑORA DE LAS MERCEDES.**—La cantidad destinada por la Corporación en su presupuesto de 1952 para el sostenimiento de este Establecimiento, modelo en su género, ha sido la de 2.964.856,09 pesetas. En los últimos seis años han sido presupuestadas las siguientes :

Años	Pesetas
1947 ... ..	1.521.245,00
1948 ... ..	1.719.245,00
1949 ... ..	1.830.745,00
1950 ... ..	1.940.070,00
1951 ... ..	2.693.666,00
1952 ... ..	2.964.856,00

El pie de familia, que es de 400 alumnas, como máximo, ha experimentado en el transcurso de 1952 el siguiente movimiento :

Existencia en 1.º de año ... ..	391 alumnas	}	459
Ingresadas durante el mismo ... ..	68 »		
Bajas... ..	76 »		76
Quedan al finalizar 1952... ..			383

*Obras y mejoras.*—Prosiguiendo la ejecución del plan de consolidación y modernización de este edificio, se iniciaron obras de sustitución de cubiertas de los entramados de madera, en los dormito-

rios de las alumnas, por estructura metálica, cuyo presupuesto de adjudicación asciende a 319.083,83 pesetas, habiendo sido contratada en 4 de julio de 1952.

Respecto a mejoras en mobiliario y material, fueron adquiridos nuevos bancos y confesionarios para la capilla del Colegio, sillas y mesas especiales para los talleres, un sillón para el servicio de Ortodoncia y diversas partidas de telas y ropas de cama. El total de las compras efectuadas en 1952 alcanzaron la suma de 400.000 pesetas.

*Premios.*—Como en años anteriores, al finalizar el curso escolar 1951-1952, se procedió a distribuir los premios concedidos a las alumnas que más se distinguieron por su comportamiento, aplicación y laboriosidad durante el referido curso. Las asignaciones han sido las siguientes :

Premio Cangrand a las tres alumnas más destacadas, a juicio de las Profesoras y Dirección del Colegio, por partes iguales a María Paz Pascuala García Pérez, María Teresa Gómez Vidal y Fernanda Montes Nieto.

Premios extraordinarios : Premio del Excmo. Sr. Presidente, dotado con 500 pesetas, a Soledad Anaya Martínez ; Premio del ilustrísimo señor Diputado Visitador del Colegio, dotado con 300 pesetas, a Margarita Botello Cebrecos ; dos premios laborales de 250 pesetas cada uno, a las alumnas Isabel Fernández Aznar y Carmen Carro Bermejo, y dos accésits de 100 pesetas cada uno a Francisca Lucero Azúa y Trinidad López Rubio.

En cuanto a la organización de excursiones y colonias escolares por parte de este Establecimiento, nos remitimos al capítulo XII de esta misma parte, titulado «Protección de la infancia y juventud», que hace referencia expresa a Campamentos y Colonias escolares.

**COLEGIO PROVINCIAL DE SAN FERNANDO.**—Explicados en la Memoria de 1951 el origen, finalidad y funcionamiento de este Establecimiento, a ella nos remitimos, indicando simplemente aquí las novedades habidas durante el año 1952.

La cantidad presupuestada por la Diputación para hacer frente a las necesidades del Colegio durante el año 1952, fué de 7.349.890,36

pesetas, es decir, cerca de 600.000 pesetas más que en 1951. Veamos las cifras dedicadas por la Corporación a este Establecimiento en sus presupuestos de los últimos seis años :

Años	Pesetas
1947 ... ..	4.732.112
1948 ... ..	5.603.675
1949 ... ..	5.493.912
1950 ... ..	6.093.643
1951 ... ..	6.759.794
1952 ... ..	7.349.890

El movimiento de alumnado habido durante el pasado año de 1952 fué el siguiente :

*Sección de Párvulos* (a cargo de la Comunidad de Hijas de la Caridad) :

Existencia en 1.º de año ... ..	175 alumnos	}	306
Ingresados durante el año... ..	131 »		
Bajas durante el mismo (1) ... ..	107 »		
Quedan al finalizar 1952 ... ..			199

*Sección de Enseñanza Profesional* (a cargo de la Congregación Salesiana) :

Existencia en 1.º de año ... ..	651 alumnos	}	926
Ingresados durante el año... ..	275 »		
Bajas durante el mismo... ..	181 »		
Quedan al finalizar 1952... ..			745

Al igual que otros años se celebraron exposiciones con los trabajos efectuados por los alumnos y se giraron visitas al Establecimiento. Entre éstas, las efectuadas por los miembros de la II Asamblea Nacional de Internados y del I Centenario de la creación del Cuerpo de Peritos Industriales.

*Obras y mejoras.*—Aparte las obras menores de reparación y conservación, se han realizado otras de mayor importancia, tales como la de construcción de galerías, escaleras y adaptación de semisótano

(1) La mayoría por ingreso en la Sección de Enseñanza Profesional al cumplir la edad establecida.

en el Pabellón de Hermanas y de colocación de cielo raso en uno de los comedores de alumnos de Enseñanza Profesional, por cerca de 200.000 pesetas.

A petición de la Dirección del Colegio (1), la Diputación acordó conceder una subvención de 500 pesetas por cada nuevo alumno ingresado, destinada a mejora del vestuario, lo que se ha logrado plenamente dentro del mismo año 1952.

*Personal del Establecimiento.*—Sin modificación con respecto al que figura en la Memoria de 1951.

**INSTITUTO PROVINCIAL DE PUERICULTURA, INCLUSA Y COLEGIO DE LA PAZ.**—También aquí, en cuanto a datos históricos y de contenido de este Establecimiento provincial, nos remitimos a la Memoria del año 1951, recogiendo a continuación exclusivamente las novedades habidas en el transcurso del de 1952.

La cantidad fijada en este año para el sostenimiento del Instituto, fué de 6.385.125,90 pesetas. En los últimos seis años se han presupuestado para el Establecimiento estas cantidades:

Años	Pesetas
1947 ... ..	3.235.905
1948 ... ..	4.381.461
1949 ... ..	4.946.713
1950 ... ..	5.226.143
1951 ... ..	5.832.602
1952 ... ..	6.385.125

Respecto al importante servicio de Inspección y recogida de niños, de que hablamos en la Memoria anterior, se ha intensificado su labor durante 1952, a lo que ha contribuido no poco la entrada en funcionamiento de la ambulancia destinada al efecto, que fué concedida a través de la Dirección General de Sanidad en 1951 y que se hallaba carrozando en Bilbao. Han sido, pues, numerosas las visitas de inspección, reintegrando al Instituto aquellos niños que no se hallaban en las debidas condiciones de asistencia, por parte de las familias que se hicieron cargo de su crianza.

(1) La Corporación tiene concertado con la Comunidad a un precio determinado las estancias de los alumnos en orden a alimentación, vestuario y enseñanza.

Confort  
y  
alegría  
en las  
instala-  
ciones  
de la  
Diputa-  
ción.

*El nuevo nombre de esta institución, que antes se llamaba Inclusa y ahora Instituto Provincial de Puericultura, está plenamente logrado. Se muestra viendo las instalaciones que recogen estas fotos. Salas amplias, limpias y sanas, en las que se cuida con cariño e higiene a todas las niñas acogidas en este Centro benéfico*

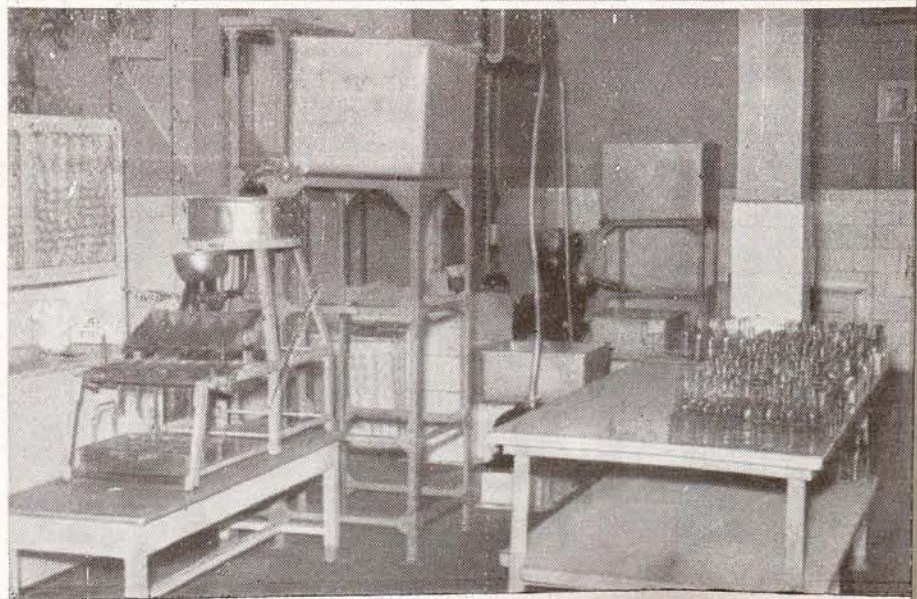
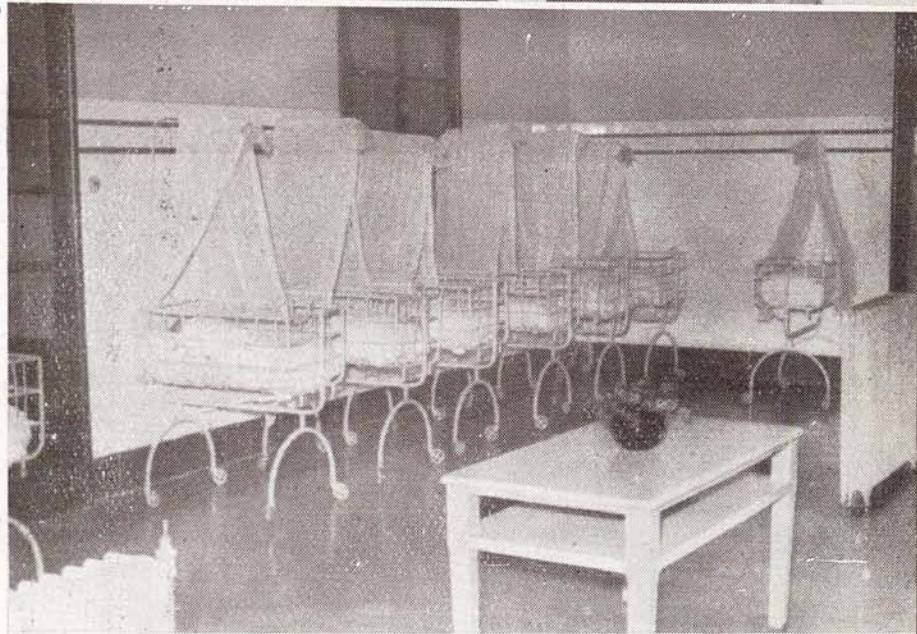
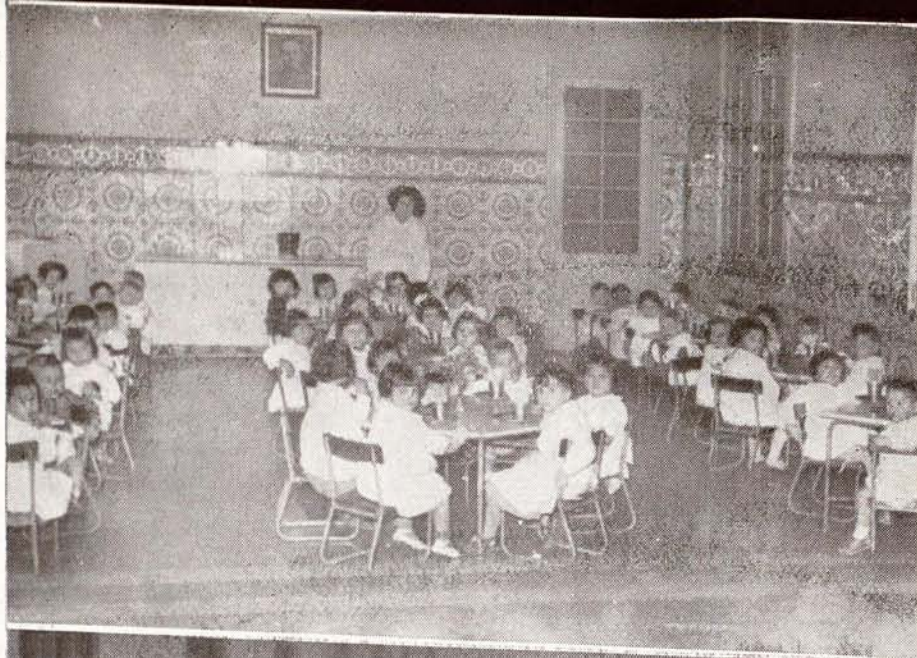





*El Diputado Provincial y Visitador del Colegio de Nuestra Señora de las Mercedes, D. Argimiro Torrecilla, imponiendo la banda de honor a una alumna del mismo.*



*El doctor Palenzuela, en el discurso fin de curso 1951-1952, en el Colegio de Nuestra Señora de la Paz.*



*Niñas del Colegio de la Paz en uno de los ejercicios gimnásticos, con motivo de la fiesta de dicho fin de curso.*

El servicio que despliegan las Enfermeras Puericultoras en la atención de los niños lactantes, montado en 1951 a iniciativa del señor Diputado Visitador, Dr. Palenzuela, ha dado tan buenos resultados en 1952, que la plantilla de aquéllas ha sido aumentada en cinco plazas más.

*Colegio de la Paz.* — Expondremos las novedades habidas en 1952, remitiéndonos en lo demás a la Memoria de 1951.

*Dotes.*—Durante el ejercicio de 1952 han sido concedidas diez dotes de 500 pesetas, por otras ex alumnas del Establecimiento, por el hecho de haber contraído matrimonio.

*Movimiento de alumnas.*—Ha habido el que se refleja en los siguientes cuadros, que abarcan tanto el Instituto como el Colegio :

INSTITUTO PROVINCIAL DE PUERICULTURA, INCLUSA

	Varones		Hembras		Total			
Existencia en 1.º de año...	121	}	203	}	324	}		
Ingresos durante el año...	592		713		458		661	1.050
Bajas durante el mismo...	585		585		467	467	1.052	1.052
Quedan al finalizar 1952..			128		194			322

COLEGIO DE NUESTRA SEÑORA DE LA PAZ

Existencia en 1.º de año ... ..	596	alumnas	}	629
Ingresos durante el año ... ..	33	»		
Bajas durante el mismo... ..	46	»		46

Quedan al finalizar 1952... .. 583

*Personal del Establecimiento.*—El mismo que figura en la Memoria de 1951, con la modificación de tener asignado un Farmacéutico adjunto, en vez de dos (Farmacéuticos internos), y haber aumentado en cinco las diez plazas de Enfermeras Puericultoras.

**RESIDENCIA PROVINCIAL DE ANCIANOS DE SAN ISIDRO LABRADOR, EN ARANJUEZ.**—En la Memoria de 1951 quedó dicho todo lo referente a su fundación y finalidad ; veamos ahora las incidencias habidas en el Establecimiento durante el año 1952.

La cantidad consignada en Presupuesto para las necesidades de la Residencia fué, en 1952, de 775.957,25 pesetas, y en los últimos seis años las siguientes :

Años	Pesetas
1947 ... ..	461.500
1948 ... ..	586.413
1949 ... ..	614.189
1950 ... ..	590.926
1951 ... ..	661.132
1952 ... ..	775.957

Como consecuencia de la ampliación hecha en 1951, a iniciativa del Diputado señor Serrabona, del concepto de pobre, a los efectos de concesión de becas en régimen de externado a los ancianos de la clase media en determinadas circunstancias de desamparo y de la correspondiente consignación económica, en el transcurso del pasado año 1952 se han adjudicado las diez becas acordadas. Las normas para la adjudicación de las becas de referencia se aprobaron en sesión de 8 de mayo de 1952.

*Adquisiciones.*—Durante 1952 se ha procedido a renovar 150 camas viejas por otras tantas de nueva adquisición.

MOVIMIENTO DE ACOGIDOS DURANTE 1952

	Varones		Hembras		Total	
Existencia en 1.º de año ...	74	}	149	}	223	}
Ingresos durante el año ...	32		106		33	
Bajas durante el mismo ...	23		23		33	56
Quedan al finalizar 1952 ..			83		149	232

Como dato curioso haremos resaltar que siendo 100 el número de plazas habilitadas para varones y 150 para mujeres, se da el caso de que aquéllas rara vez se ven cubiertas, mientras éstas lo están siempre y hay habitualmente plazas de aspirantes a ingreso. También como curiosidad significamos que existen tres acogidas con más de cien años de edad, las cuales fueron visitadas el pasado año por el excelentísimo Sr. Presidente, en acto simpático y a la vez emotivo.

*Personal del Establecimiento.*—Sin variación con relación a la Memoria de 1951.

## Otras manifestaciones benéfico-sanitarias de la Corporación

Aparte las ya enumeradas, realizadas por la Corporación a través de sus Establecimientos específicamente destinados a la labor benéficosanitaria y docente, tenemos: becas para atender a la educación de los niños sordomudos y ciegos; creación en determinadas localidades de la provincia de centros asistenciales, botiquines portátiles y Casas del Médico; la actividad desplegada por los Servicios Farmacéuticos y Veterinarios, donativos a Entidades y particulares, premios a la labor sanitaria y científica realizada por los Médicos rurales, etc. En este capítulo, ya excesivamente dilatado, sólo trataremos de hacer, como en la Memoria de 1951, una enumeración de los donativos y detallar la interesante labor de los Servicios Farmacéuticos durante el ejercicio de 1952. De las otras manifestaciones ya hemos tratado o trataremos en otros capítulos.

*Donativos.*—Son numerosos todos los años los donativos a particulares que se encuentran en crítica situación económica, a funcionarios y empleados, a los Ayuntamientos de la provincia con destino a las beneficencias municipales, así como a Congregaciones religiosas y entidades privadas que se dedican a fines benéficos.

Según datos de la Sección de Gobierno Interior, a través de la cual se conceden tales auxilios, los efectuados durante el año 1952 han ascendido a 333.210 pesetas repartidas en la siguiente forma:

	<i>Pesetas</i>
Donativos a pueblos de la provincia (Ayuntamientos y Parroquias) ... ..	100.100
Donativos a particulares... ..	36.910
Ayuda económica a funcionarios... ..	45.400
Donativos a Entidades religiosas y Asociaciones benéfico-docentes.	150.800
<b>TOTAL</b> ... ..	<b>333.210</b>

Ofrecemos a continuación dos interesantes cuadros-resumen sobre las cantidades consignadas para gastos de Beneficencia y movi-

miento de acogidos y hospitalizados en los distintos Establecimientos provinciales durante el año 1952 :

CANTIDADES CONSIGNADAS PARA GASTOS DE BENEFICENCIA EN 1952

Establecimientos o Servicios	En Presupuesto 1952	Suplementos varios acuerdos	Total
Hospital Provincial... ..	10.644.177,78	1.191.077,42	11.835.255,20
Hospital San Juan de Dios.	3.790.955,91	40.000,00	3.830.955,91
Casa de Maternidad ... ..	1.374.927,37	70.500,00	1.445.427,37
Colegio de las Mercedes ...	2.964.856,09	344.963,55	3.309.819,64
Colegio de San Fernando...	7.349.890,36	1.239.700,00	8.589.590,36
Colegio de la Paz e Inclusa.	6.385.125,90	727.465,35	7.112.591,25
Residencia de Ancianos ...	775.957,25	—	775.957,25
Dementes... ..	6.300.000,00	500.000,00	6.800.000,00
Servicios especiales (1)... ..	60.000,00	—	60.000,00
Sordomudos y ciegos ... ..	240.000,00	—	240.000,00
Atenciones generales (2) ...	9.080.336,80	584.542,30	9.664.879,10
<b>TOTALES... ..</b>	<b>48.966.227,46</b>	<b>4.698.248,62</b>	<b>53.664.476,08</b>

(1) Cantidad destinada a alquiler de locales para residencia de acogidos y gastos en Colonias escolares.

(2) Comprende gastos del personal facultativo, atenciones de la Sección de Sanidad, becas y «bolsas de viaje» del personal médico, adquisición de antibióticos y compra de juguetes para acogidos en Establecimientos benéficos.

**MOVIMIENTO DE ACOGIDOS Y HOSPITALIZADOS EN LOS ESTABLECIMIENTOS BENEFICOS DE LA DIPUTACION PROVINCIAL DE MADRID, DURANTE EL AÑO DE 1952**

ESTABLECIMIENTOS	Existencia en 1.º de año			Ingresos			Bajas			Existencia en fin de año		
	Var.	Hemb.	TOTAL	Var.	Hemb.	TOTAL	Var.	Hemb.	TOTAL	Var.	Hemb.	TOTAL
<b>Hospitales:</b>												
Hospital Provincial.....	523	564	1.087	5.290	4.463	9.753	5.293	4.512	9.805	520	515	1.035
Idem de San Juan de Dios...	169	217	386	1.006	1.269	2.275	987	1.286	2.273	188	200	388
Casa de Maternidad.....	—	119	119	—	3.807	3.807	—	3.807	3.807	—	119	119
<b>TOTAL ENFERMOS.....</b>	<b>692</b>	<b>900</b>	<b>1.592</b>	<b>6.296</b>	<b>9.539</b>	<b>15.835</b>	<b>6.280</b>	<b>9.605</b>	<b>15.885</b>	<b>708</b>	<b>834</b>	<b>1.542</b>
<b>Colegios:</b>												
Colegio Ntra. Sra. las Mercedes.	—	391	391	—	68	68	—	76	76	—	383	383
Id. S. Fernando (Párvulos)	175	—	175	131	—	131	107	—	107	199	—	199
Id. (Orient. Profesional)...	651	—	651	275	—	275	181	—	181	745	—	745
Instituto Puericultura.....	121	203	324	592	458	1.050	585	467	1.052	128	194	322
Colegio de la Paz.....	—	596	596	—	33	33	—	46	46	—	583	583
<b>TOTAL NIÑOS.....</b>	<b>947</b>	<b>1.190</b>	<b>2.137</b>	<b>998</b>	<b>559</b>	<b>1.557</b>	<b>873</b>	<b>589</b>	<b>1.462</b>	<b>1.072</b>	<b>1.160</b>	<b>2.232</b>
<b>Ancianos:</b>												
Residencia de Aranjuez.....	74	149	223	32	33	65	23	33	56	83	149	232
<b>TOTAL ANCIANOS.....</b>	<b>74</b>	<b>149</b>	<b>223</b>	<b>32</b>	<b>33</b>	<b>65</b>	<b>23</b>	<b>33</b>	<b>56</b>	<b>83</b>	<b>149</b>	<b>232</b>
<b>TOTAL MOVIMIENTO GENERAL..</b>	<b>1.713</b>	<b>2.239</b>	<b>3.952</b>	<b>7.326</b>	<b>10.131</b>	<b>17.457</b>	<b>7.176</b>	<b>10.227</b>	<b>17.403</b>	<b>1.863</b>	<b>2.143</b>	<b>4.006</b>

**SERVICIOS VARIOS**

	Intervenciones quirúrgicas	Análisis	Radiografías	Varios
Hospital Provincial.....	9.390	7.423	1.578	5.125
Hospital de San Juan de Dios...	304	2.873	—	—
Casa de Maternidad.....	1.297	7.092	—	666
<b>TOTAL.....</b>	<b>10.991</b>	<b>17.392</b>	<b>1.578</b>	<b>5.791</b>

## Servicios Farmacéuticos

Los Servicios Farmacéuticos Provinciales, sin grandes diferencias de organización y funcionamiento al año 1951, se han incrementado en todas sus Secciones.

La producción de medicamentos sigue creciendo, pero resulta todavía insuficiente porque la demanda es cada año mayor, la adquisición de materias primas en el mercado no está aún normalizada y el costo de la moderna terapéutica dificulta el total abastecimiento. Tal ocurre también con los productos ya manufacturados; no obstante en el año 1952 se ha aumentado el suministro de antibióticos y el normalizarse en parte el mercado textil ha permitido una selección en las adquisiciones de gasas y algodones, vendas y sedas, etc., llegando con ello a un suministro que, sin alcanzar todavía la perfección, es casi el suficiente para cubrir las necesidades hospitalarias. Como luego se verá con detalle, se han suministrado unos 300 kilogramos de algodón hidrófilo mensuales, a un precio medio de 44 pesetas kilogramo, y una totalidad en el año de 632 piezas de gasa, que suman 63.200 metros, con un valor medio de 5 pesetas metro. Otros efectos de cura, como vendas, catgut, sedas, esparadrapo, etcétera, se han suministrado sin restricciones.

Se ha proseguido la labor de preparaciones en la Sección correspondiente, con el beneficio que más adelante se detalla al comparar el precio total de la producción anual con el que hubiera resultado si se hubieran adquirido en el mercado los medicamentos ya elaborados. La suma de 638.968,39 pesetas es el mejor exponente de la labor realizada en este Servicio, donde, además y en colaboración con el de Investigación y Análisis, se estudian siempre nuevos preparados que pasan a aumentar la cifra de medicamentos elaborados, con la consiguiente economía.

En 1952 se prepararon en estos Servicios por vez primera y se suministraron en cantidad igual a la solicitada por los Profesores Médicos, es decir, sin restricción ninguna, importantes medicamentos, tales como ampollas de Progesterona, ampollas de Testosterona, ampollas de Foliculina, ampollas de Cortirina (Desoxicorticosterona), ampollas de Vitamina B<sub>12</sub>, solución inyectable de Yododo-hexametil-diamino-isopropanol (Endoioidina), solución de Vitamina E para vía oral y Foliculina para vía oral.

También continuó la elaboración, como en el ejercicio anterior, de comprimidos de Isonicotinhidrazida, de P. A. S. y de T. B. 1.

Otros servicios de gran trascendencia que han seguido realizándose durante 1952 son los del Laboratorio de Análisis; colaboración con la labor de elaboraciones en el estudio y realización de nuevas preparaciones, y el servicio de Desinfección y Desinsectación. Sobre este último diremos que, aparte del servicio normal análogo al prestado en ejercicios anteriores, se ha comenzado en 1952 a poner en práctica una proyectada reorganización a fin de conseguir un funcionamiento más eficiente: se pretende la centralización de los servicios generales en el Hospital Provincial constituyendo un pequeño Parque con equipos volantes que atiendan a servicios extraordinarios solicitados por los distintos Establecimientos (del Colegio de Nuestra Señora de las Mercedes se consiguió eliminar los roedores en pocos días). Esta centralización no ocasionará aumento de personal ni producirá detrimento en el servicio ordinario de cada Establecimiento, que será atendido con el mismo personal y material que ahora posee; se pretende únicamente con el equipo central, auxiliar al servicio ordinario en funciones de más importancia.

En el Laboratorio Central y en la Farmacia del Hospital Provincial continúan funcionando los equipos de conservación de los Bancos de Huesos y Ojos, dirigidos por los Profesores Médicos doctores Sanchis Olmos y Aguilar. Con ambos Profesores se colabora activamente y se estudian procedimientos de mejora de tan importante servicio hospitalario.

Las farmacias y botiquines de los Establecimientos provinciales han seguido su ritmo y cumplido su delicada misión con el máximo celo. También se detalla más adelante numéricamente la relación de servicios prestados en cada uno de ellos.

No se detalla en esta Memoria un muy importante servicio que en estos momentos está en plena reorganización: el suministro de medicamentos a funcionarios de la Excm. Diputación, la que, adelantándose a lo ordenado en el Reglamento de Administración Local de 30 de mayo de 1952, había creado por acuerdo de 26 de mayo de 1951 un generoso servicio sanitario con este objeto, pero dificultades de muy diverso origen impidieron un suministro a satisfacción de los beneficiarios. No obstante, se suministraron medicamentos y



antibióticos diversos con un costo total de 66.952,69 pesetas, sin contar un elevado número de vales expedido para su adquisición a precio más reducido.

En el próximo ejercicio de 1953 funcionará este servicio con toda perfección, fruto del interés con que ha sido acogido por los señores Diputados y personal Técnico y Administrativo encargado de su organización.

A continuación se expresa, con algún detalle, la labor efectuada por los distintos servicios durante 1952 :

	Cantidad	Coste del Laboratorio	Coste Mercado	Economía
<i>Fabricación:</i>				
Inyectables ... ..	480.367	344.812,87	862.974,27	518.161,40
Comprimidos... ..	792.368	195.631,36	304.068,00	108.436,64
Frascos... ..	960	5.436,25	9.794,50	4.358,25
Tubos ... ..	1.784	7.227,80	11.849,40	4.621,60
Kilogramos ... ..	403	4.962,00	8.352,50	3.390,50

TOTALES GENERALES

Cantidad ... ..	1.275.882
Coste de laboratorio ... ..	558.070,28
Coste de mercado ... ..	1.197.038,67
Economía... ..	638.968,39

ECONOMIAS EN EL QUINQUENIO 1948-1952

	<i>Pesetas</i>
En el año 1948 ... ..	380.181,89
En el año 1949 ... ..	500.831,28
En el año 1950 ... ..	611.386,49
En el año 1951 ... ..	646.039,24
En el año 1952 ... ..	638.968,39

TOTAL... .. 2.777.407,29

**LABORATORIO DE ANALISIS.**—En el año 1952 siguió desempeñándose en este servicio el cometido encomendado: esto es, la realización de los análisis, tanto de materias primas para elaboración de medicamentos como de productos acabados.

La preparación de medicamentos de uso frecuente cuya falta en el Petitorio se hace notoria, llevó al estudio de los mismos y, una vez realizadas las pruebas pertinentes, fueron preparados por la Sección de Fabricación.

**DEPOSITO DE FARMACIA.**—Se ha intensificado el suministro de medicamentos cuanto ha sido posible y además ha sido ampliado con nuevos preparados, continuándose asimismo la labor de años anteriores de adquisición en el comercio de materias primas para elaboraciones y medicamentos preparados.

Se aumentó el suministro de algunas especialidades de gran interés, como la Coramina, Narcovenol y Pentotal, y de contrastes radialógicos del tipo del Uroseleptan.

Para dar una idea aproximada de las actividades del Depósito se citan algunas cifras de las partidas más importantes, con sus valores correspondientes :

<i>Antibióticos:</i>	<i>Pesetas</i>
Penicilina.—38.158 frascos de 200.000 U. I. a 8,25 ... ..	315.185,08
Aquicilina.—6.320 ídem de 300.000 U. I. a 16,20 ... ..	102.384,00
Aquicilina.—2.190 ídem de 400.000 U. I. a 26,90 ... ..	58.911,00
Estreptomicina.—6.668 gramos a 24,00 ... ..	160.032,00

Este gasto ha sido con un suministro de unos 700 frascos de Penicilina semanales al Hospital Provincial, y 100 gramos de Estreptomicina, también por semana. El resto se destinó a los otros Establecimientos.

Se incluyen en este gasto los antibióticos adquiridos merced a un donativo del Ministerio de la Gobernación, que ascendió a 100.000 pesetas y que fueron concedidas por el Excmo. Sr. Ministro a este exclusivo objeto.

- P. A. S.*—140 kgrs.-280.000 comp., 99.895,00 pesetas (aproximadamente, ya que no va incluida la manipulación).
- T. B. I.*—3,97 kgrs.-148.800 comp. de 0,025 grs., 11.495 pesetas.
- Gasa.*—632 piezas de 100 metros, 333.480 pesetas (aproximadamente).

Se han desinfectado en el Hospital Provincial los sacos de ropas enviados de las salas, y periódicamente locales de oficinas, dormitorios, consultas y almacenes, depósito de cadáveres y furgoneta de cadáveres.

Servicios análogos se han realizado en los restantes Establecimientos hospitalarios y Colegios.

## LOS SERVICIOS FARMACEUTICOS EN LOS DIFERENTES ESTABLECIMIENTOS

### 1) FARMACIA DEL HOSPITAL PROVINCIAL

Preparaciones oficiales elaboradas ... ..	742
Fórmulas magistrales elaboradas ... ..	87.371

#### Especialidades servidas por el Laboratorio y Depósito de Farmacia :

Comprimidos de aspirina, piramidón, sulfatiazol, ácido nicotínico, guanidín, analgesil, etc. ... ..	164.387 unidades
Ampollas de sueros artificiales, vitaminas varias, gluconato cálcico, extracto hepático, etc. ... ..	238.149 unidades
Especialidades servidas por otros laboratorios ... ..	163.125 unidades
Penicilina ... ..	35.000 frascos
Estreptomicina... ..	5.100 gramos
Aquilina de 300.000 U. O. ... ..	4.500 frascos
Idem de 400.000 U. O. ... ..	2.000 frascos

#### Objetos de cura y apósitos :

Vendas ... ..	191.145 vendas
Gasa ... ..	30.871 metros
Algodón hidrófilo... ..	1.784 kgs.
Hilos de sutura ... ..	30.137 tubos
Esparadrapo... ..	3.651 carretes

#### Suministro a funcionarios :

Fórmulas magistrales elaboradas ... ..	597
Comprimidos ... ..	26.800 unidades
Inyectables ... ..	2.700 unidades
Especialidades de petitorio ... ..	227 unidades
Especialidades muestras de Laboratorios... ..	3.850 unidades
Penicilina ... ..	1.500 frascos
Estreptomicina... ..	484 gramos
Aquilina de 300.000 U. O. ... ..	378 frascos
Aquilina de 400.000 U. O. ... ..	405 frascos
Suero fisiológico de 5 c. c. ... ..	1.984 ampollas

### 2) FARMACIA DEL HOSPITAL DE SAN JUAN DE DIOS

#### Fórmulas oficiales elaboradas :

Pomada de Azol... ..	23 kilos
Idem de Azufre ... ..	63 »
Pasta Hodara ... ..	108 »
Idem Lassar... ..	175 »
Idem de Glicerina ... ..	240 »
Pomada de Crisarobina ... ..	59 »
Idem de Ictiol ... ..	13 »
Idem de Ictiol y Minio ... ..	105 »
Idem de Ictiol y Belladona ... ..	60 »