

gem magna clade profrauit. Ioseph. 13. antiq. 10.

11.

A S E R ciuitas; nunc demonstratur villa, & descenditibus à Neapoli Scytopolim, in decimoquinto miliario, iuxta viam publicam, & respicit Sichem.

12.

B A L A A M, ciuitas Leuitarum. 1. Paral. 6.

13.

B E T H S A N, quæ & Bersan, Bethsean, & Nyssa; postea à Schytis instaurata illustrissimè & habitata, Græcè Scytopolis, hoc est, Schyrrharum ciuitas appellata est. Solinus fabulatur à Libero patre conditam, delectis ad incolendum Scythis. Huius apud Hieron. & Ioseph. frequens est mentio. vrbs Decapoleos maxima, sita in planicie & campo magno, & delicto valde, inter montem Gelboe & Iordanem, à quo medio miliario distat. Ex hoc oppido tribus Manasse accolæ pristinos non potuit expellere nominat illam scriptura intredum domum San, quod in nostra lingua intrepratur inimicus. In huius muro suspenderunt Philistæi cadauera Saul & filiorum, in monte Gelboe occisorum. Meminit & singularis cuiusdam Schytopolitanorum crudelitatis Iosephus, qui coactos suos Iudæos contra tribules arma sumere, mox immanissimè trucidarunt cum per ipsos vicissent. Cæterum Hieron. duas Bersan facit: alia est, inquit, Bethsan in Iudicum, alia in Iosue. Sunt qui dicant confinium esse Ephraim & Manasse, urbem Manasses in Isachar. Fueratq; hinc quondam sedes archiepiscopalis, quæ habebat sub se Episcopos nouem: erat enim metropolis tertiæ Palæstinæ, cuius nobilitatis argumenta ædificiorum ruina pristinorum, & multo marmore, quod in refractis ædificijs inuenitur, est colligere. Nunc verò ad nihilum redacta, raro incolitur habitatore, solo oppidulo, quod in paludibus situm est, paucorum habitatorum reseruato. at tempore Vitru. quemadmodum & Tyrii, sedes translata erat in Nazareth, propter reuerentiam loci, & natiuitatis Dominicæ, quæ vnam tantum habebat suffraganeam episcopem Tiberiadem. Stephanus hinc curuam Syriam terminari testatur. V Veissenb.

14.

B E T H A C A D, vicus Samariæ; ad quem venit Iehu rex Israel. situs est in latissimo campo. Hieron. non amplius quindecim millibus à Legionis oppido separatus; pro quo Aquila interpretatur domus curuantium; Symmachus, domus singulorum, eò quod angustus & humilis introitus singulos tantum, nec ipsos stantes ingredi sustineret. Hieron. in loc. Hebr.

15.

B E T H A G A N, via, per quam Ochosiã fugisse legimus. Hieron. in loc. Hebr.

16.

B E T H A V L A, vicus in Aulone. Hieron. in loc. Hebr. decimo à Scytopoli miliario contra Austrum.

17.

B E T H B E R A, ciuitas iuxta Iordanem, à Gedeone expugnata. Iud. 7.

18.

B E T H S E C A, quæ & Bathzecha, ciuitas, alij vicum volunt fuisse. quò cum applicisset Bacchides, comprehendit multos ex eis, qui ad se confugerant, & quosdam de populo mactauit, & in puteum magnum proiecit.

19.

B E T O A N E A, Bethania, in quintodecimo à Cæsarea lapide, in qua dicuntur lauacra esse salubria; quam tamen in tribu Aser ponit. dicitq; in monte sitam Hieron. in loc. Hebr. lit. A. B.

20.

B E Z E C H, vrbs regis Adonibezec, à Iosepho Balam dicitur; sita ad Iordanem, vbi recensuit copias suas Saul, quæ metu regis ex tota Iudæa eò confluerant numerosè. Sunt & hodie, ait Hieronym. duæ villæ nomine Bezec vicinæ sibi, in decimo septimo lapide à Neapoli, descenditibus Scytopolim: videtur eadem esse cum illa, quam recensuimus in iuda supra.

21.

C A N E, in tribu Manasse. Hieron. in loc. Hebr.

22.

C A E S A R E A Palæstinæ, maritima, & Stratonis prius $\pi\alpha\rho\rho\sigma$, hoc est, turris Stratonis vocata. Prima Flauia Ziegl. distat ab Hierosolymis stadijs DC. Ziegl. Hanc quidam indicant à Plinio dictam fuisse Apolloniam; Ptolomæus tamen inter turrim Stratonis, & Ioppen Apolloniam locat, veluti diuersam: Postremum Flauia Colonia à Vespasiano vocata fertur. vrbs fuit munitissima, maxima & opulentissima. Cingitur ab Occidente mari magno, ab Oriente palude quadam dulci & profunda, in qua est multitudo Crocodilorum, vt auctor est Breidenbac. Hanc Herodes, metu defectionis Iudæorum, toti genti quasi arcem imposuit: descripta enim magnificè eius forma totam ædificijs marmoris exornauit accuratissimè, tam regijs palatijs, quam priuatorum ciuium ædibus, & quod fuit operosissimum, portum addidit, (cui nomen Sebastus, ita ab Herode appellatus in honorem Cæsaris) tutum à tempestatibus, magnitudine Pyræo parem, admirandum structura, eò magis, quod omnis illa materia aliunde aduehi debuerit. Projectis autem in mare molibus desuper turres imposuit quarum maximæ & pulcerrimæ Drusus nomen, à Druso Cæsaris priuigno defuncto circum

circum portum ædes continuata serie marmore politissimo extructæ sunt, extante in medio tumulo, in quo templum Cæsaris à longè conspicuum, & in eo statua, Romæ altera altera Cæsaris, vnde nomen vrbi Cæsareæ, in qua etiam cloacæ subterraneæ admirandæ, ad recipiendam ex mari aquam in æstu vrbi subluenda, & ad deferendam in mare purgamentorū proluuiem & imbrium. Extruxit etiam theatrum ibi & Amphitheatrum, vnde latè prospectus in maria. Atq; hæc omnia duodecim annorum spacio absoluta sunt. Perfecta autē

Ioseph. 16. antiq. 5.

Ioseph. 3. bel. 14. & alibi.

Vvil. Tyr. 7. bel. sacr. 21.

Ioseph. 16. antiq. 8.

Act. 12.

Act. 10.

Hieron. in epist. Paul.

Act. 21.

Act. 23.

24. 25.

Hieron. in li. de Viris illustr.

Vvil. Tyr. 14. bel. 12.

& alibi.

N. ceph.

Cal. 6. hist.

Eccles. 6.

13.

Vitriac. 6.

24.

Fretell.

Vvil. Tyr. 10. bel. sacr. 15.

Cæsarea in eius dedicatione magna fuit celebritas magno apparatu, maximis sumptibus, abusq; Italia in hunc vsu petitis, quæ eo facerent, instituti ludi Quinquennales, dicati Augusto. Fuit, vt Iosephus ait, ciuitas Iudææ maxima, & quæ maiorem incolarum partem Græcos haberet. Non longè à Cæsarea fluuius erat, qui de paludibus eidem vrbi adiacentibus defluebat. Hic cum Herodes Agrippa quinquennalia celebraret, neque adultores compesceret, qui Deum salutabant, fulgore vestis perfricti, ab angelo percussus interiit. In hac Cornelius centurio à Petro Apostolo baptizatus, primus in ea Episcopus fuisse traditur. In hac Philippus Apost. domum habuit, in qua & habitauit cum quatuor suis filiabus virginibus, prophetissis. Hic Agabus propheta zona Pauli ligatus est, atq; ipse Paulus in prætorio Herodis seruatus, coram rege Agrippa & Foelice præside, ac biennio detentus in vinculis à Festo Cæsarem appellauit. Cum Christi fidem fuisset amplexa, habuit Episcopum: nominat huius Episcopos B. Hieronym. Theophilum, Eusebium diligentissimum bibliothecæ diuinæ cum Pamphilo martyre perscrutatore, Acacium *Μουσει ἄμωρ*, Euzoium Gelasium. Habuit ipsa Sedes Archiepiscopum postea, vt patet ex Tyrio, & habuit sub se Episcopatus viginti. Atque hoc loci Marinus à Theoteco eius loci Episcopo confirmatus martyrium pro Christo amplexus est. Post à Balduino Rege, ferentibus opem Genuensibus, recuperata eam sibi subiunguit; carebat tum portu. Cæsariensis Episcopi titulo nunc vitur suffraganeus Senonensis in Gallia; fortè Parisiensis. describuntur Scopuli iuxta Cæsaream Palestinæ. Ioseph. 1. bell. 16.

23.

CA P H A R N A V M, oppidum maritimum prope Cæsareā, aliud ab illo, cuius in Evangelio fit mentio. Tyr. 10. bel. 26. Vit. 42. cap.

24.

Genes. 12.

14.

2. Reg. 18.

Brocard.

Breidenb.

Hieron. e.

pist. ad E.

uagrium

Genes. 13.

C O N V A L L I S illustris, quæ & Vallis Sæue, & Vallis Regis, Iosepho Campus regius dictus, propter sui fertilitatem & amœnitatem. Hodie Aulonem Palaſthini nominant: septuaginta transtulerunt pro valle campum. Incipit à mari Galilææ à Bethsan, & extenditur per totum descensum Iordanis vsq; ad mare mortuum, eratque illustrissima priusquam Dominus subuerteret Sodomam & Gomor-

ram; quæ medio Iordane irrigabatur, sicut *Vvil. Tyr. 9. bel. sacr. 15.* paradyſus Domini, & sicut Aegyptus,

25.

C O R E A, Corcæ, vrbs. Ioseph. 14. ant. 6. Col. & 1. bel. 5. & 5. bel. 4.

26.

D O R, Dora, Ador, Græcè Adora, Hebraicè *10. 11. 12. 12. Iud. 1. 3. Reg. 4. 1. Par. 7. 1. Mach. 13. 15. Ioseph. 13. antiq. 9. & 9. ant. 6. & 15. ant. 12. Vvil. 10. bel. 26. idem 14. bell. 12.* Naphath. Dor, siue Dor Nephath, hoc est, maritima, vel littoralis, vrbs quondam munitissima & potentissima; cuius Regem occidit Iosue; quam ætate Machabæorum Rex Antiochus terra mariq; obsedit, cum centum & viginti millibus peditum, & octo millibus equitum. Erat inibi sinagoga, tempore Hieronymi deserta erat, sita in vndecimo, alij volunt in nono, miliario Cæsareæ pergentibus Ptolemaidem. Dora, à Zieglero ponitur in Isachar. Est & Nephath, eodem autore, ciuitas vnus principis Solomonis. Habuit tempore Christianorum episcopum, qui erat sub metropolitano Cæsareensi.

27.

R E G I O, seu Prouincia Dor. Iud. 11. 12.

28.

D R V S V S, turris pulcherrima in honorem Drusi Cæsaris priuigni immaturo fato defuncti, in portu Cæsareæ ab Herode exædificata. Ioseph. 15. ant. 12. & 1. bell. 16.

29.

E N D O R ciuitas. Ios. 17.

30.

E N N O N, hoc est fons: oppidum erat in octauo lapide Syropoleos ad meridiem, non longè à Iordane contra Salim; vbi baptizabat Ioannes, quod ibi aquæ multæ essent. Aetate Hieronymi adhuc supererat. *Toan. 3. Hieron. in loc. Hebr.*

31.

E P H R A, ciuitas Gedeonis, in qua habitauit & sepultus est: cuius sub nomine Ephraim fit mentio. iuxta hanc ara erat & lucus Baal, quem destruxit, Gedeon; erat & lapis vnus, super quem Abimelech occidit septuaginta septem fratres suos. Erat etiam *δρυς*, hoc est, quercus in Ephrata, vnde fuit Gedeon. Prope Ephra angelus Domini sub quercu apparuit Gedeoni, ibiq; Gedeon Deo sacrificauit, & lucum Baal destruxit, ac diuinitus accepit signum victoriæ in vellere. Iudic. 6. *Iud. 6. 8. 9. 1. Reg. 13. & ibi. Benodictus. Osee 10. Iud. 4. Hieron. in loc. Hebr. lit. D.*

32.

G A B E, oppidum in decimosexto miliario Cæsareæ. Hieron. in loc. Hebr.

33.

G A B E R, vrbs vicina Mageddo; in cuius Gascensu rex Ochozias vulneratus est. 4. Reg. 9. & ibi. Bened.

34. Gal-

34.

Ios. 12. Hieron. in loc. Hebr.
GALGAL vrbs regalis, Hieronymo dicta Gelgel, in qua habitabant Goim, hoc est, gentes; cuius Regem occidit Iosue, urbemque cepit. Tempore Hieronymi ostendebatur vilula, nomine Galgulis, ab Antipatride in sexto miliario contra Septentrionem.

35.

GETHREMMON, vrbs Leuitarum.
Ios. 21.

36.

Ioseph. 3. bell. 2. Brocard. Breid. Fretel.
GINAEA, vicus in planicie positus, a quo Samaria incipiens, in Acrabatenam definit toparchiam. scribunt etiam alij oppidum munitum esse, situm in pede montis Ephraim quod Ginum, alias Gilim, seu Gelim dicitur; ubi terminetur Galilæa, & incipiat Samaria.

37.

IAPHIE montes, tendunt à Ioppe vsque Doram; id nominis ab ipsa, vt videtur, Ioppe, quæ aliquando Iaphie acceperunt.

38.

Ios. 17. Iud. 11. 4. Reg. 9.
IEBLAAN, vrbs valida & potens, cuius habitatores initio non potuit delere tribus Manasse. est contra Gaber & Mageddo.

39.

IEMNI pagus, in quo, vt quidam volunt, Christus mundauit decem leprosos. *Luc. 17.*

40.

Ios. 17. 19. 1. Reg. 29. 2. Reg. 2. 4. 3. Reg. 4. 18. 21. 4. Reg. 8. 9. Osee 1. 6. ibi. Hiero. 2. Par. 22. Brocard. Breidenb.
IEZRAEL, vrbs regalis, & vt Hieronymus vult, metropolis decem tribuum, terminus est tribus Manasse, & Isachar sita in pede montis Gelboë ad Occidentem, insigni specula & turre spectabilis, vnde indicium fit accenso igne, tanquam ex Pharo de aduentu hostium: ipsaque vrbs pulchrum habet prospectum per totam Galilæam, vsq; ad Carmelum, & montes Phœnicis, montemque Tabor & Galaad, & ultra Iordanem. In hac Iezabel, obiecto falso crimine, fecit lapidari Naboth, quod eius vineam concupiuisset Achab maritus suus, & ille nollet vendere hæreditatem patris: vnde & ipsa iussu Iehu regis Israel de fenestra, vel porta huius vrbs præcipitata est. quam equorum vngulæ contriuerunt, contritam dilacerauerunt frustatim canes. iuxta hanc occisus est Ioram rex Israel: estque huius crebra mentio in libris sacris. Hodie prægrandis est vicus, ait Hieronymus in campo maximo, inter Scytopolim & Legionem: fuitque terminus Isachar, iuxta Maximianopolim, propè quam sunt campi latissimi, & vallis nimis vastitatis, quæ plusquam decem millibus passuum tenditur: ubi commissio certamine ab Assyrijs cæsus est Israel. Ante urbem temporibus Brocardi & Breiden. ostendebatur adhuc ager Naboth Iezraelitæ, & tum vocabatur Zaracin,

ue Zanachim, & habebat vix domos XXX. *Tyr. 22. bell. 26. Vitruac. cap. 49. Fretel.*
Vilhelm. ait, illam vocatam vulgari appellatione paruum Gerinum.

41.

MACHMATA, quæ & Machmeth, alias Afer machmath, vrbs. *Ios. 16. 17.*

42.

MACOTH. Hieronymus in loc. Hebr.

43.

MAGEDDO, vrbs heroica & præclara, sita iuxta aquas in campo magno, cui & nomen dedit. Hanc alij collocant in tribu Iuda, fortassis non æquè accommodatè ad rationem historię. Huius Regem occidit Iosue; urbem tamen occupare non valuit initio, quæ Salomon postea restaurauit. In hac mortuus est Ochosias rex Iudæ, quem Iehu rex Israel vulnerauerat in ascensu Gaber, eo ipso tempore quo etiam Ioram regem Israel sagitta interfectum proijci iussit in agrum Naboth Iezraelitæ. Occisus etiam in Mageddo fuit piissimus Iudæ rex Iosias, quem inde sublatum sepelierunt in Ierusalem, in sepulcro suo. Nunc Subimbre, siue Subube vocatur. Quemadmodum campus, de quo iam diximus, sic & aquæ, ab vrbe nomen Mageddo acceperunt. *Ios. 12. 17. Iud. 1. 5. 3. Reg. 4. 9. 4. Reg. 9. 23. 1. Par. 7. 4. Reg. 28. Brocard. Breidenb. Fretel. Iud. 5.*

44.

MANATH, Manaath, Manathath, vel Manerith, nomen regionis, nunc Cato dicta, castrum fortissimum, in quo præsidium militum posuerunt contra castrum Peregrinorum Saraceni, quando ipsum expugnauerunt. fuit autem sub monte Ephraim situm, non longe à monte Saron. *1. Paral. 8. Brocard. Breidenb.*

45.

NAIS & GINAI, vicus Samariæ, in via Ierusalem, in campo magno situs, in quo Samaritæ occiderunt multos Galilæos, accedentes Hierosolymam ad festum, vnde magna seditio orta est inter Iudæos & Samaritanos. *Ioseph. 20. antiquit. 7.*

46.

NARBATA ciuitas & regio quædam, in quam Iudæi Cæsarienses, Cæsariensium violentia compulsi, libros legum secum rapientes cesserunt: dirempta est à Cæsarea stadijs LX. Huc postea misit equites Cestius Romanorum dux, qui magna indigenarum multitudine perempta, vicus Narbatene toparchiæ igni dederunt. *Ioseph. 2. bell. Iud. 6. 14. 22.*

47.

NEMORA Iordanis, iuxta fluiuium. *Iosephus 13. antiquit. 1. 4. Reg. 6.*

48.

NOPHETH, ciuitas. *Ios. 17. Hieronym. in loc. Hebr.*

K

49.

Breidenb. Virriac. cap. 86. **P**A L V S Cæsareæ, dulcis & profueda, scattens piscibus, ab Oriente adiacet Cæsareæ Palestinæ. In hac multitudo crocodilorum est. vide in Cæsarea.

50.

3. Reg. 18. Hieron. in Epitaph. Paula, & epist. ad Marc. & in Abd. 1. c. **M** O N S Abdia, seu Prophetarum. In huius montis duabus speluncis, persecuti-
onis & famis tempore, Abdias dispensator domus Achab regis, centum prophetas Domini abscondit, & aluit eos pane & aqua: ideoque postea accepit gratiam prophetalem. Ostendebantur adhuc tempore Hieronymi, ideoque Paula, sicut erat inualida, eò etiam ascendit.

51.

R A P H A I M gigantes, populi sunt, quos Moabitæ Eanim, Ammonitæ Zonzomim vocant, populus magnus, multus & proceræ longitudinis, sicut Enachim.

52.

Gen. 14. Hier. epist. ad Euagr. & in loc. Hebr. Lyran. in Gen. 33. Can. 6. 7. **S** A L E M, quæ & Salim. Ex veteribus Hebræorum Rabbini docet Hieronymus, non videri hanc esse Hierusalem, quod nomē ipsum demōstret, ex græco hebraicoque compositum, sed oppidum iuxta Scythopolim, quod vsque hodie appellatur Salem, ubi ostenditur palatium Melchisedec, ex magnitudine ruinarum veteris operis ostendens magnificentiam. de quo in posteriore parte Geneseos scriptum est: Venit Iacob in Socoth, & transiuit in Salem ciuitatem regionis Sichem. Erat etiam Ioannes baptizans in Ennon, iuxta Salim. Hinc Sulamitis propriè dicitur, qui habitat in Salem, quasi Salamitis. Est etiam nomen loci Salim 1. Reg. 9. Prope Salim erat Ioannes baptizans, Christo id temporis baptizante in Iudæa. Ioan. 3.

53.

Ioseph. 3. bell. 2. **S** A M A R I A, quæ & Samaritis & Samaritensis regio, media inter Iudæam & Galilæam sita est. incipiens enim à vico Ginæa, in Acrabatenam definit toparchiam, sed natura nihil à Iudæa discrepat: nam vtræque montosæ sunt, & campestres, agrisque colendis molles & opime, nec non arboribus plenæ, pomisque tam syluestribus, quàm mansuetis abundant, eò quod natura sunt aridæ, imbriumque fati habent: dulces autem per eas supra modum aquæ sunt, bonique graminis copia, præter alias earum pecora lactis abundant. quodque maximum virtutis atque opulentiæ specimen est, vtraque vis referta est.

54.

S A R T H A N, locus est ad radices Iezrahel. 3. Reg. 4. 7. Hieron. in loc. Hebr.

55.

T A N A C, siue Thanach, quæ & Thenach, Ios. 1. 127. 21. vrbs magna & potens: cuius Regem occidit Iosue; urbem tamen expugnare initio non potuit, sed expugnauit postea, estque data Leuitis, iuxta quam Debora aduersus Sisaram dimicauit. Hanc regebat vnus ex principibus Solomonis. Est villa nunc pregrandis, distans à legione tribus milibus. *1. Par. 7. 3. Reg. 4. Hieron. in loc. Hebr.*

56.

F O N S Taphuæ. Ios. 17.

57.

T E R R A Taphuæ, habet montes altissimos, quorum vnus maximè excellit, protenditur vsque ad Iordanis campestria. *Ios. 17. Brocard. Breidenb.*

58.

T O R R E N S Taphuæ. Ios. 16. 17.

59.

T H E B E S, vrbs olim insignis, sita in solo mirum in modum fertili: cuius ciues Thebitæ, Thebes Aegypti, Thebei, Thebes Græci dicuntur, & Thebani. Hac vrbe capta Abimelec Rex, dum turrin eius mediam ascendere nititur, desuper fragmēto molæ ictus, interiit. Nunc verò ruinarum tantum reliquijs quid olim fuerit, ostendit. Ad sinistram, ait Brocardus, fontis Iacob sunt ruinæ magni oppidi, ubi cernuntur lapides marmorei & integre columnæ, aliæque magnorum & collapsorum palatiorum indicia. locus quoque ipse mirum in modum est fertilis, & solum fecundum. Distat ab his ruinis Neapolis vno stadio; putoque fuisse oppidum Thebes: vt ipse Brocardus videatur huius nominis aliam ponere iuxta montem Garizim. Est autem vt ait Hieronymus, vsque hodie vicus nomine Thebes, in finibus Neapoleos, pergentibus Scythopolim, in decimotertio eius lapide. *Iud. 9. 2. Reg. 11. Hieron. in loc. Hebr. Brocard. Breid.*

60.

T H E R S A, vrbs heroica in alto sita monte. Ios. 12. 23. Regem huius capta vrbe occidit Iosue. 3. Reg. 14. 15. 16. Hac reges Irael pro regia vsi sunt ad usque destructionem Samariæ. *4. Reg. 15. Brocard. Breidenb.*

61.

H I C Ionam tempestate nauis eiectum, cepte in mari deglutiens, die tertio viuum in terram euomuit. quo mysterio Christum representabat, qui tribus diebus & noctibus in corde terræ fuit. Ionæ 1.

62.

X A L O T H, vicus, qui in magno campo positus est. estque Galilææ inferioris terminus versus meridiem. Ioseph. 3. bell. Iud. 2. M. Dimi-

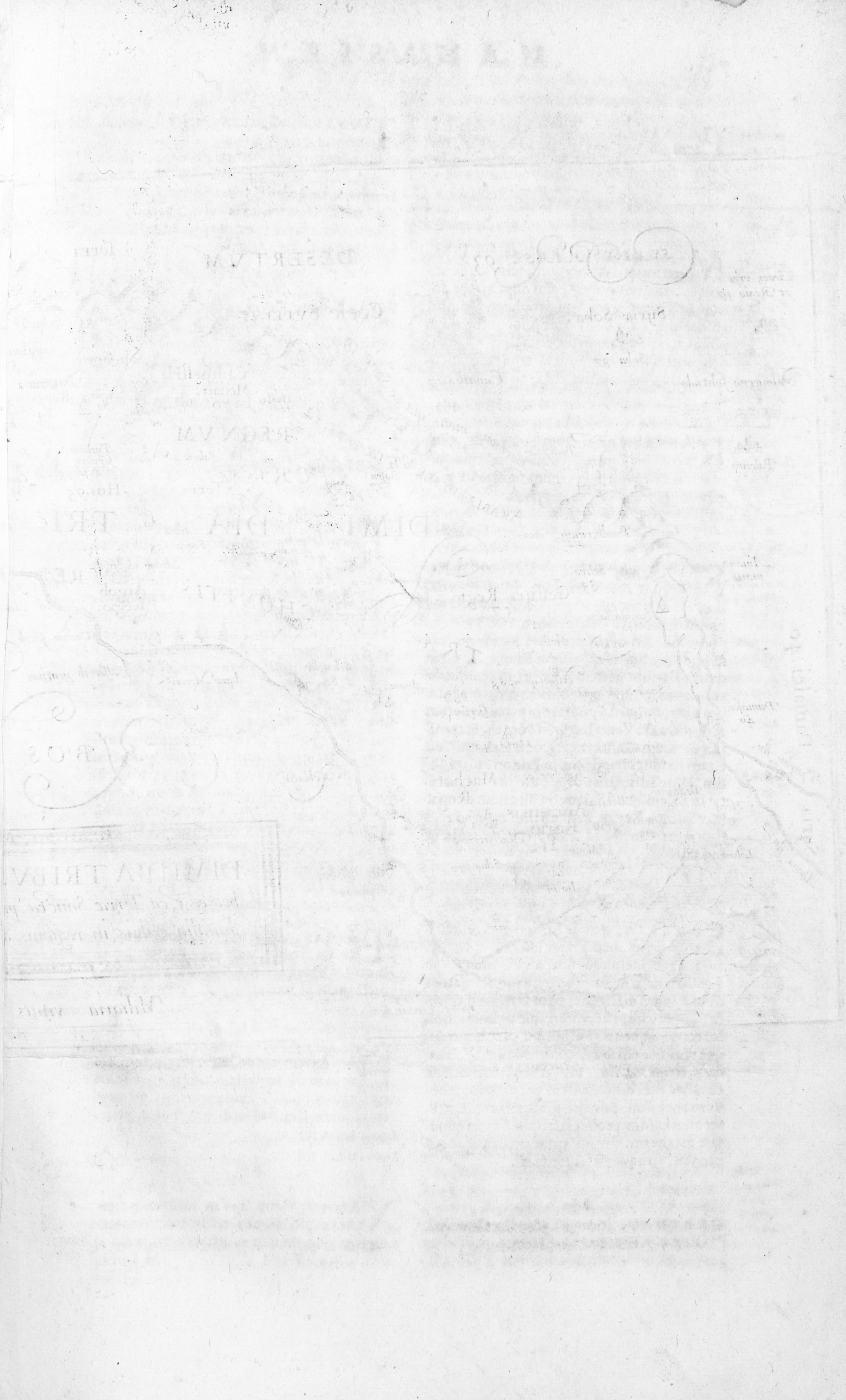

DESERTVM

TR

BOS

TR

TR

TR



SYRIÆ PARS. 93

DESERTVM

ARABIAE DESERTÆ PARS. 12

ARABIAE. 43

Aroer vrbs et Regio 17

Palmirena solitudo

Palmira 73

Damasci. 40

Syria

Abana flu.

Syria Soba.

Soba. 87

Canath. 29

HERMON mons qui et Sannir. 58

Janum Baal. 22

Baalhermon mons

Amana mons. 7

Selcha. 84

Sardinella. 86

Zora. 101

Saule Saule quid me persecutus. 41

Damascus. 40

Pharpar flu.

Abana flu.

Hoba. 60

Turris Libani. 98

Antili. 10

Mara. 21

Auran. 21

Ler fons

Dan fons

Dan flu.

Dan p. Cefarea Philip: pi et Pancaas

Coele Syria. 37

Campestria Medan. 76

Phiala fons. 76

Salome. 81

Antiochi pharaux. 11

Sogane. 88

Argob. 16

Seleucia. 85

Reblata

Helon

Sephama

Tichon

Copar. 38

Silua. 38 et

86

86

86

86

86

86

86

86

86

86

86

86

Terra Adrach. 6

Seir. 83

Spelunca. 91

Gaulonitis. 54

Batanæa. 24

Niila. 71

Hus. 95

Sogane. 88

Argob. 16

Seleucia. 85

Reblata

Helon

Sephama

Tichon

Copar. 38

Silua. 38 et

86

86

86

86

86

86

86

86

86

86

86

86

86

Regio Edom. 83

Abila. 5

Astaroth. 20

Cedar. 35

Astaroth. 20

Cauca Roob. 34

Spelunca. 90

Navama. 70

Corozaim. 38

Lecum

Capharnaum

Bethsaida

Bethsaida

Bethsaida

Bethsaida

Bethsaida

Bethsaida

Bethsaida

Bethsaida

Bethsaida

Bethsaida

Bethsaida

Bethsaida

Bethsaida

Bethsaida

Bethsaida

Bethsaida

Bethsaida

BA.

BVS

GIO. 97

MA

MANASSE

TRIBVS

TRIBVS

TRIBVS

TRIBVS

TRIBVS

TRIBVS

TRIBVS

TRIBVS

TRIBVS

TRIBVS

TRIBVS

TRIBVS

TRIBVS

TRIBVS

TRIBVS

TRIBVS

TRIBVS

TRIBVS

TRIBVS

DIMIDIA TRIBVS MANASSE hoc est, ea Terræ Sanctæ parsam Manassæ dimidia tribus in regionis clauis obtinuit.

Miliaria vnius

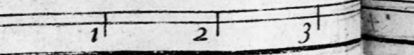

Galaad mons. 50

Abela. 3

Arbel. 14

Carnaim. 30

Abela. 3

Nemus Sabes. 72

Arga. 15

Amathus. 9

Bethenabram. 26

Lacus. 64

Hippos. 59

Ephron. 48

Bethanabram. 26

Lacus. 64

Hippos. 59

Ephron. 48

Bethanabram. 26

Lacus. 64

Hippos. 59

Ephron. 48

Bethanabram. 26

Lacus. 64

Hippos. 59

Ephron. 48

Bethanabram. 26

Lacus. 64

Hippos. 59

Ephron. 48

Ephron. 48

PARS TRIBVS ZABVSON.

SACHAR.

