

CIENFEROS

UNA REVISTA PARA MADRID Y SU PROVINCIA

INFORME ESPECIAL: La coyuntura económica en la provincia de Madrid

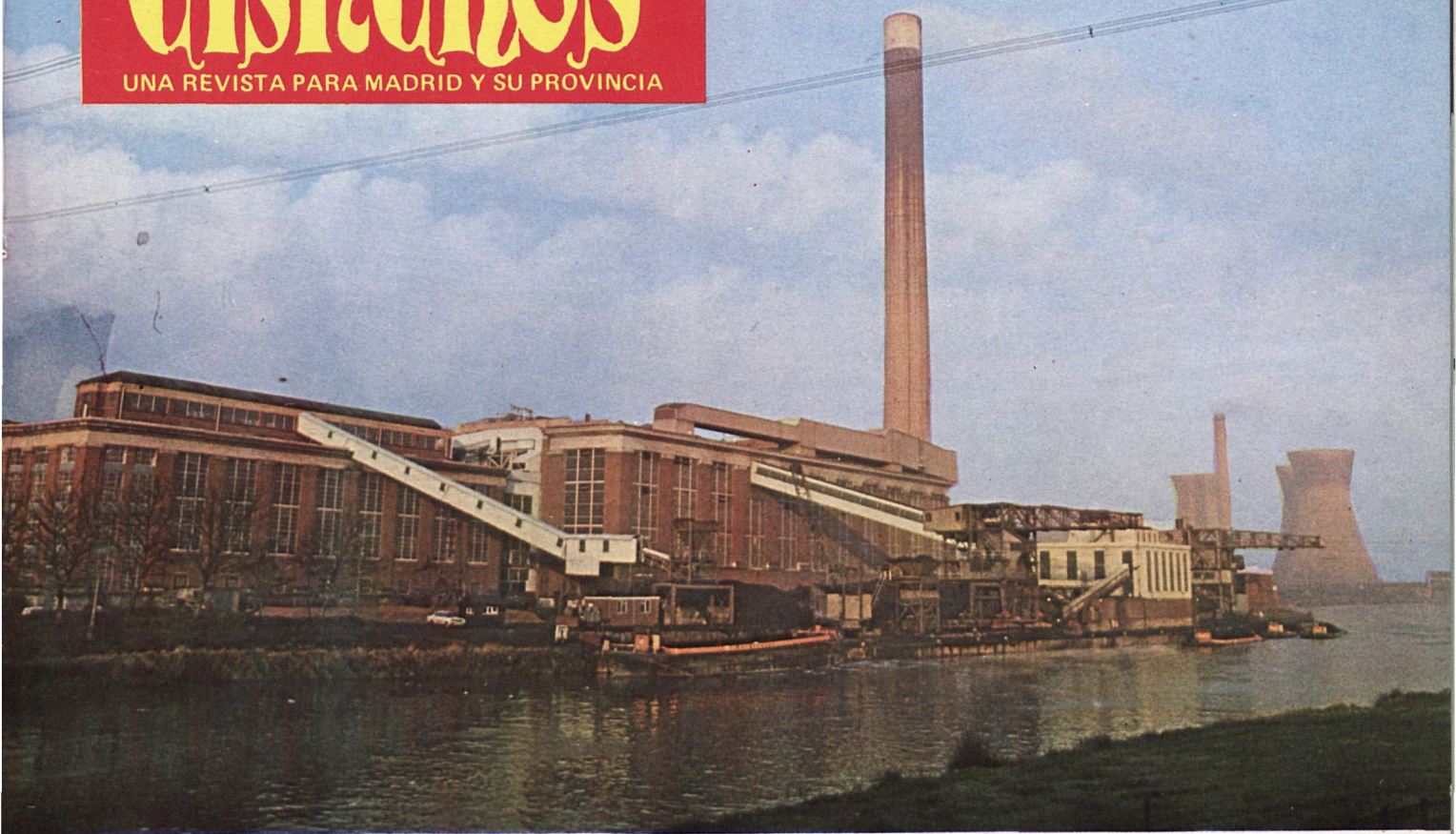

MADRID: Ganaderías de reses bravas

VILLALBA, el pueblo del «boom»





**BANCO RURAL
Y MEDITERRANEO
AMPLIA SU CAPACIDAD
DE SERVICIO.**

Ahora le ofrece
CERTIFICADOS DE
DEPOSITO

- Solidez
- Rentabilidad
- Transmisibilidad



BANCO RURAL y MEDITERRANEO

SUMARIO

	<i>Págs.</i>		<i>Págs.</i>
Editorial	1	Paracuellos del Jarama, balcón de Madrid, por J. B. Filgueira	57
Noticias de actualidad.....	2	Madrid en las novelas de Baroja, por Federico Bermúdez-Cañete	63
Informe especial: La coyuntura económica en la provincia de Madrid.....	3	Fiestas de los pueblos madrileños, por Manuel G. Sánchez-Arjona	66
Contribución al turismo despistado, por Federico Carlos Sainz de Robles	10	La Pedriza debe convertirse en parque nacional, por Antonio Sánchez Blanco	68
La tragedia de los municipios rurales, por Juan Luis de Simón Tobalina.....	16	Apuntes sobre Madrid, por Millán Clemente de Diego	70
Collado-Villalba, el pueblo del «boom», por Isabel Montejano Montero	17	Política nacional, por José de Sanmillán	71
Enrique Castellanos y Martínez Emperador, por Isabel Montejano Montero	23	Cultura	72
Enfermedades más frecuentes en la provincia de Madrid, por Milagros Ayllón	31	Quién es quién en la Diputación	73
Primavera en París, por Millán Clemente de Diego	37	Medicina, por el Dr. Ruiz Soto.....	74
La Catedral de Madrid, por Isidoro Penín Castillo..	41	Teatro, por M. Díez-Crespo	75
Madrid y sus ganaderías de reses bravas, por José María Moreiro	46	Deportes, por M. Sarmiento Birba y Angel López Peña.....	76
Torrelaguna, piedras e hijos ilustres, por Juan Antonio Cabezas	51	Los toros: La pequeña entrevista, por Cheny.....	78
		Los toros: La Feria de Sevilla, por Eme-Conde....	79
		Martínez Emperador, con el pueblo y para el pueblo.....	80

EDITORIAL

MARTINEZ EMPERADOR (¡HASTA PRONTO!)

CUANDO se cerraba la pasada edición de «Cisneros», JOSE MARTINEZ EMPERADOR anunciaba ante el Pleno de la Diputación su irrevocable intención de dimitir de la presidencia para concurrir a las elecciones de diputado del Congreso por la provincia de Madrid.

Quienes conocemos bien a «Pepe», como le llaman propios y extraños, no nos sorprende en absoluto esta decisión suya. El dimitido presidente no ha dejado, en ningún momento de concurrir a cuantas convocatorias electorales se han presentado en los últimos tiempos. Si no hubiera asistido a este reto político, sus electores, con los que tan vinculado se encuentra, no se lo hubieran perdonado nunca. El pueblo exige a sus dirigentes, al igual que a los acróbatas en el circo, que se lancen al vacío sin red.

No es hora de hacer balance de la labor realizada en sus catorce meses de gestión presidencial. Conocemos sus muchos proyectos que por la premura del tiempo no han podido convertirse en realidad. Aunque también estamos seguros que Enrique Castellanos, su colaborador de siempre y que le sucede en el cargo, sabrá llevarlos a buen puerto. Pero si no es hora de hacer balance contabilizando uno por uno los aciertos, sí podemos recordar la frase de un

colega de la prensa madrileña que refleja con exactitud su tarea: «en los pueblos de la provincia se advierte un nuevo talante, desde que Martínez Emperador es presidente de la Diputación». Madrid ya conoce los motivos por los que Martínez Emperador se ve obligado a dejar esa situación en la que se encontraba, según sus palabras, como «pez en el agua». La candidatura electoral, en la que ocupa el segundo lugar, también es conocida por todos. A ella ha transmitido su impronta y su estilo inconfundible. Le acompañan quienes durante toda su etapa política han conocido de cerca sus vicisitudes: obreros, campesinos, estudiantes, profesionales de todo tipo, periodistas, amas de casa y todo el amplio espectro político de Madrid que tiene unas inconfundibles características.

No queda mucho tiempo para que el pueblo español acuda a las urnas expresando su voluntad decisoria. No podemos aventurar por ello el resultado de las elecciones. Pero fuera cual fuera la suerte en los comicios, no nos cabe ninguna duda que el presidente que ahora nos deja, estará a la altura de las circunstancias. Nosotros más que pronunciar un «adiós» nos gustaría expresar un «hasta pronto».

CRISTALINOS

UNA REVISTA PARA MADRID Y SU PROVINCIA

Director:
**MILLAN CLEMENTE
DE DIEGO**

REDACCION,
ADMINISTRACION Y
PUBLICIDAD:

Miguel Angel, 25
Teléfono 253 12 17
MADRID-10

JUNIO 1977 - NUM. 56

Imprime: RUAN, S. A.
Paseo de la Industria, s/n.
Alcobendas (Madrid)

Depósito Legal: M. 5.684-1958

NOTICIAS DE ACTUALIDAD



Don José Martínez Emperador, en el momento de dirigir unas palabras en el transcurso de la imposición de la «F» de oro de Famoso al cardenal Enrique y Tarancón, arzobispo de Madrid, en presencia del nuncio apostólico de Su Santidad en España, monseñor Dadaglio, del gobernador civil de Madrid, don Juan José Rosón, del líder socialista don Enrique Tierno Galván, el ex ministro don Alfredo Sánchez Bella, don Enrique Castellanos y don Leopoldo Mateos, presidente y vicepresidente de la Diputación Provincial, el presidente de «La Tertulia» de periodistas que otorga la «F» de Famoso, nuestro director Millán Clemente de Diego, y otras numerosas personas reunidas para celebrar este importante acto en los salones del hotel Escultor

Una calle para MARTINEZ EMPERADOR

«La imposición del primer "Punto de Oro" que concede la villa de Pinto, y dedicar una de sus calles a José Martínez Emperador, revela el deseo que tienen sus habitantes de tenerle siempre entre nosotros», dijo el alcalde de Pinto, don Gabriel Martín, desde el balcón del Ayuntamiento, en el momento de imponer el «Punto de Oro» al que hasta hace unos días fue presidente de la Diputación de Madrid. Asistieron a los actos el gobernador civil, don Juan José Rosón; el presidente de la Diputación, don Enrique Castellanos, la casi totalidad de los alcaldes de la provincia y diputados

provinciales, pleno de la Corporación Local y don Enrique Villoria, que llevaba la representación del Ayuntamiento de Madrid.

Después de leer en el Salón de Sesiones los acuerdos municipales, todos los asistentes se trasladaron a pie, presididos por la banda de cornetas y tambores, a la plaza «Egido de la Fuente», donde se levanta un monolito que da comienzo a la calle «Martínez Emperador» y que llega hasta la plaza «Virgen de la Asunción», con una longitud aproximada de 350 metros. Inaugurada la calle por el alcalde, la comitiva se trasladó otra vez al Ayuntamiento seguida de, prácticamente, todos los vecinos.

Después de las mencionadas palabras del alcalde, habló el gobernador civil: «El cariño que la provincia de Madrid siente por Martínez Emperador —dijo— es consecuencia de su buen hacer político y su buen hacer humano». Expresó también su satisfacción por asistir a este acto. Habló, por último, el homenajeado que, visiblemente emocionado, dijo que «los méritos que le atribúan no eran suyos, sino de la Corporación que había presidido, que había hecho realidad que los pueblos no fueran para la Diputación, sino que la Diputación fuera para los pueblos». También dijo que se sentía provinciano por encima de todo.



La coyuntura económica en la provincia de Madrid

HASTA QUE SE CELEBREN LAS ELECCIONES LA ECONOMIA DE LOS SECTORES SERA REGRESIVA

INFLACION, desempleo y déficit de la balanza de pagos siguen siendo los tres graves problemas que atenazan la economía nacional y ninguno de ellos ha experimentado alivio alguno durante el primer trimestre de 1977. La atonía inversora sigue siendo una constante ante la indecisión y temor del mundo empresarial que no ve despejadas, por el momento, las expectativas de futuro; y, según el «Boletín Estadístico del Banco de España», sólo el sector de la industria alimentaria presenta unas expectativas, en orden a la inversión, más favorable que en el trimestre anterior, colocándose a idéntico nivel que las industrias químicas y del metal. En los de la madera y corcho las expectativas son desfavorables, al igual que ocurre en el sector de materiales de construcción y en el de cuero, que son los de peores perspectivas. En cuanto a los sectores textil y confección, se puede afirmar que sus expectativas permanecen estacionarias con respecto al último trimestre de 1976.

PREVISIONES

Las previsiones sobre la inversión para 1977 son netamente pesimistas, ya que, según el «Informe Económico» del Banco de Bilbao, éstas descenderán en un 3,3 por 100, debido a la reducción en la construcción, capital fijo y «stocks».

Por otro lado, la situación de la balanza comercial sigue empeorando al retroceder el grado de cobertura desde un 65,9 por 100, en enero, al 57 por 100, en febrero;

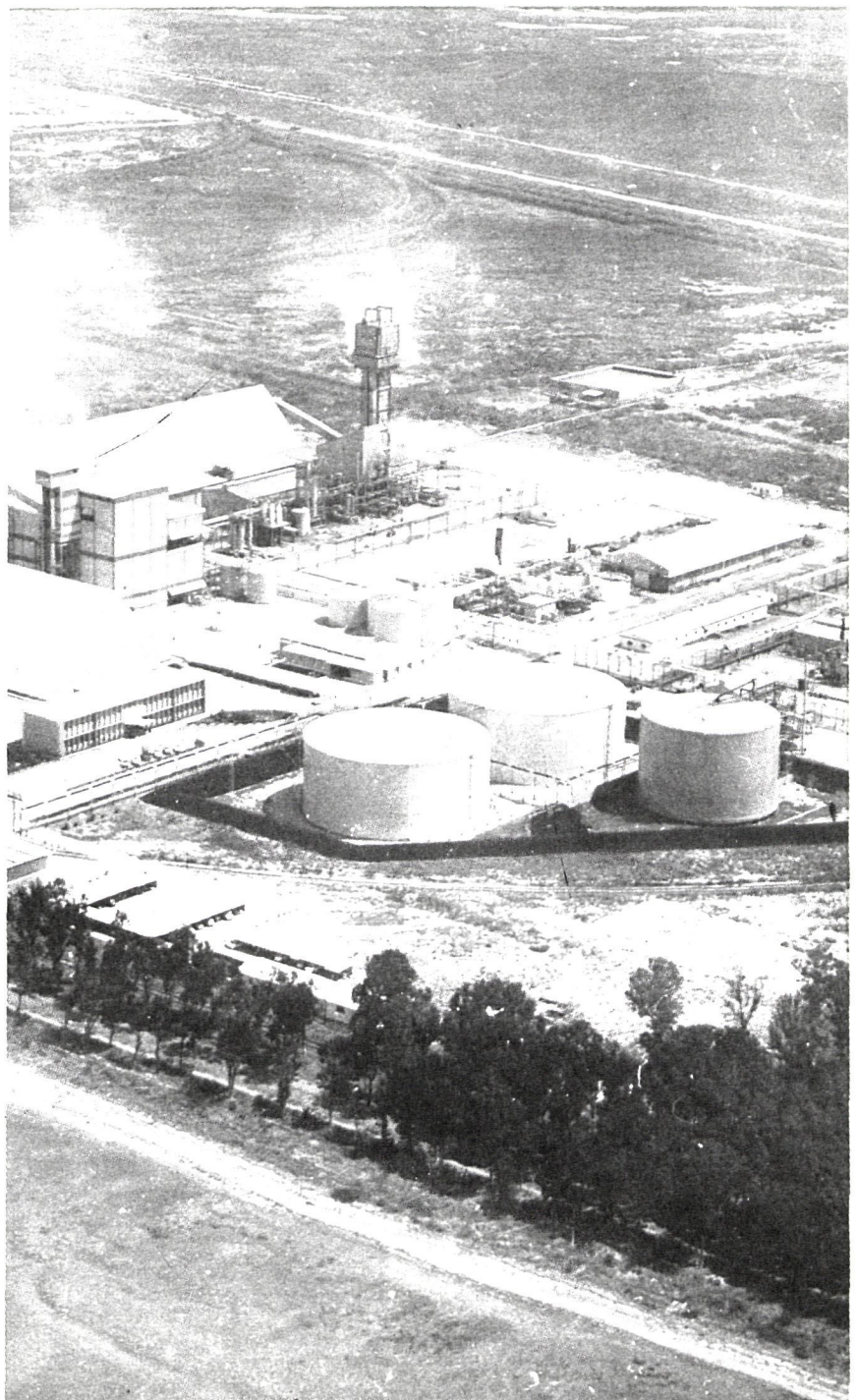



en el nivel más bajo desde hace mucho tiempo, cifrándose en 4.692,5 millones de dólares al final de enero.

EL MAYOR PROBLEMA

El mayor problema sigue siendo la inflación, que en 1976 alcanzó una tasa del 20 por 100 y a pesar de que todavía no ha sido publicado ningún índice del coste de la vida correspondiente a 1977, todo hace pensar que no ha experimentado ninguna evolución favorable, aunque fuentes no oficiales señalan un incremento probable del 6 por 100 para los dos primeros meses. La inflación aconseja unas medidas de estabilización y contracción, difíciles de conjugar con las medidas de signo inverso que exige la elevada tasa de desempleo que puede calcularse, a finales de marzo, para la población activa española y madrileña en un 4,7 y 3,03 por 100, es decir, 628.000 y 47.000 parados, respectivamente. No obstante creemos que la inflación debería haber requerido una mayor atención por parte del «paquete económico» aprobado por el Gobierno, ya que su elevada tasa desalienta al ahorro, dado que los intereses en realidad son una penalización del mismo, y sin ahorro no hay inversión y sin ésta no se puede crear los nuevos puestos de trabajo que demanda la sociedad.

todo ello, a pesar de que las exportaciones aumentaran en este último mes en un 21 por 100 con respecto a enero, alcanzando los 62.050 millones de pesetas, puesto que las importaciones crecieron en un 40 por 100, llegando a los 108.641 millones de pesetas.

Este extraordinario crecimiento experimentado por las importaciones, que ha ahogado la favorable expansión de la exportación española, plantea la necesidad de que el país imponga un freno a las importaciones, pues la situación del mercado exterior es francamente desfavorable y hace que España tenga que seguir recurriendo al mercado internacional de capitales, aumentando su grado de endeudamiento.

Las reservas netas de oro y divisas están bajando y se han situado

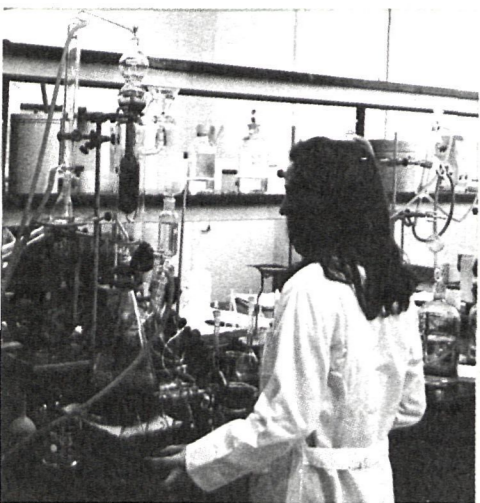

Los efectos protestados en la provincia madrileña en los dos primeros meses del año 1977 han aumentado con respecto a enero y febrero de 1976; en enero del presente año el número de efectos fue de 5.249, disminuyendo en febrero a 4.772, mientras que el año anterior eran 4.699 para enero y 3.882 para febrero. El valor monetario de los efectos protestados para cada uno de los dos primeros meses del año 1977 supera los mil millones de pesetas, cifra que sólo fue alcanzada en diciembre del año anterior; concretamente para enero, el valor total de los efectos fue de 1.170 millones de pesetas, cifra que representa un incremento del 44,6 por 100 con respecto a enero de 1976, en febrero el valor monetario fue de 1.094 millones de pesetas, que representa también un incremento con respecto al mismo mes del año anterior del 92 por 100.

LIGERO AUMENTO

A pesar de todas estas realidades que gravitan sobre la economía española, las últimas encuestas del Ministerio de Industria permiten apreciar una ligera mejoría en la actividad industrial dentro de la tónica de debilidad que sigue siendo una constante. Las opiniones empresariales señalan un ligero aumento de la cartera de pedidos, una recuperación de las tendencias de

producción, así como reducción en los stocks de productos terminados.

El «paquete» de medidas económicas dado por el Gobierno está encaminado fundamentalmente al logro de los objetivos siguientes:

- Control de precios y moderación de la inflación.
- Reducción del déficit de la Balanza de Pagos.
- Máximo empleo.

El programa económico se ha materializado en el Real Decreto

ingresos las dotaciones que los sujetos pasivos del impuesto sobre sociedades y del industrial cuota de beneficios, destinen cada ejercicio a la previsión para insolvencias, siempre que no excedan de la cuantía que se establezca.

Será el Ministerio de Hacienda el que fije, por sectores y actividades, los límites máximos de las dotaciones. Este régimen será incompatible con el de «Previsión de Créditos de dudoso cobro» y el de «Fondo de Autoseguro de Créditos» regulados en la Ley del Impuesto de Socieda-

(referido a pisos que no son de promoción social). La evolución del sector y las previsiones existentes para el primer semestre de 1977 elaboradas por la Unión Provincial de Empresarios de la Construcción, siguen siendo pesimistas, al menos

SI NO SE FOMENTA EL AHORRO NO HABRA INVERSION NI PUESTOS LABORALES

Ley de 4 de marzo - Decreto 17/1977, sobre relaciones de trabajo y el Real Decreto Ley 15/1977 de 25 de febrero sobre medidas fiscales, financieras y de inversión pública.

Para el ejercicio de 1977 tendrán carácter de partida deducible de los

des y en el texto refundido de la Ley del Impuesto Industrial, respectivamente.

Otra medida de interés, encaminada a lograr un mayor estímulo a la inversión en Bolsa, es la regulación del actual Fondo de Previsión para inversiones en los Impuestos Industrial y de Sociedades, facultando a las empresas bancarias y de seguros para materializar las provisiones en títulos valores, debiéndose realizar la misma en el plazo de cinco años.

La situación económica en los principales sectores de producción es la que analizamos seguidamente:

CONSTRUCCION

La actual situación de crisis por la que atraviesa la industria de la construcción está marcada por una creciente depresión del sector y viene arrastrada desde el año 1976, debido a la ascensión inflacionista y a la disminución en el volumen de contratación de obras, así como a la recesión de la demanda, estimándose en estos momentos que el número de pisos sin vender asciende a la cantidad de un millón, para los que no se encuentra comprador

en la provincia de Madrid, como consecuencia de la inestabilidad política, y será a partir de las elecciones, es decir en el segundo semestre, cuando se presentarán las mejores perspectivas.

Según fuentes del Sindicato Provincial de la Construcción, Madrid cuenta con cerca de 8.000 industrias censadas que se dedican a la construcción, de las que más de la mitad son pequeñas empresas, o no tienen asalariados o cuentan con menos de cinco. A pesar de esta primera estimación, la realidad es que las pequeñas superan el número de 7.000, medianas 400 y grandes 200; entendiéndose por grandes empresas aquellas que tienen un volumen de contratación anual, que por término medio superan los mil millones de pesetas y cuentan con plantillas fijas de más de cien asalariados.

En la actualidad, en Madrid la industria de la construcción sustenta a una población laboral de 110.000 trabajadores, de los que 17.000 se encuentran en paro.

LOS MOTIVOS DE LA CRISIS

Existen dos grandes problemas a partir de 1976: el financiero y de

