

Sócrates Gómez, diputado delegado de Personal, hace balance de las negociaciones mantenidas con los funcionarios en torno al convenio

«SE HA DEMOSTRADO UNA GRAN RESPONSABILIDAD»

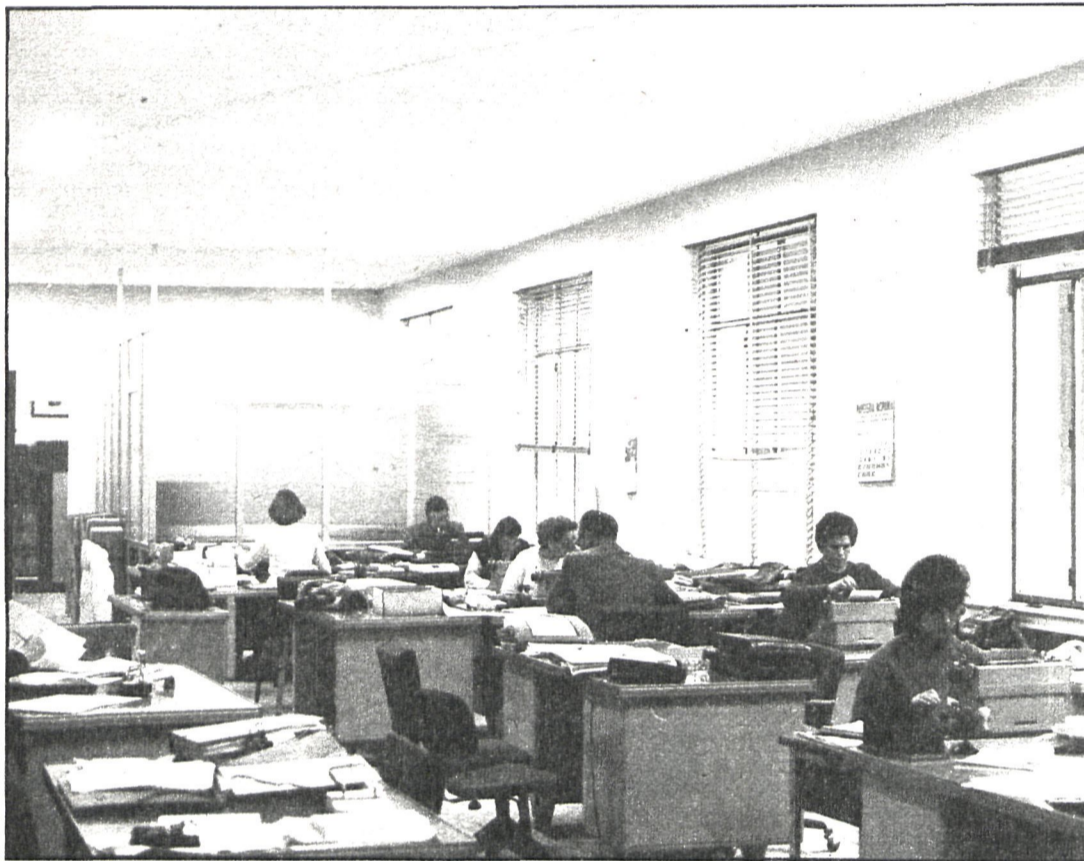

El trabajo se ha desarrollado sin anomalías en los distintos servicios de la Diputación

La huelga que tenían previsto realizar los funcionarios de la Diputación Provincial de Madrid el pasado lunes fue finalmente desconvocada al llegarse a un punto de acuerdo entre el comité que los representaba y la corporación. La causa que llevó a los funcionarios a tomar esta postura eran las discrepancias en cuanto a las retribuciones complementarias. La corporación proponía un aumento de un 12,5 por 100, mientras los funcionarios pretendían un 15

Sócrates Gómez, diputado delegado de Personal, manifestó a CISNEROS que «nosotros no podíamos llegar a ese nivel por tres motivos. En primer lugar porque nuestra oferta respondía a la legal establecida por el Gobierno, que era del 12,5 por 100. En segundo lugar era ese el incremento que habíamos aplicado a los laborales, y cualquier diferencia en este sentido produciría un de-

sequilibrio, y en tercer lugar, porque la capacidad económica de la Diputación no lo permitía».

EL ACUERDO

El acuerdo se logró en la noche del día 30 de octubre, después de intensas negociaciones, en las cuales principalmente se resolvió que el incremento generalizado para las retribuciones complementarias fuera del 12,5 por 100, que «la incorporación a la cantidad anterior del resultado de aplicar un 12,5 por 100 sobre los 110 millones de pesetas con reparto a acordar posteriormente» y «la incorporación adicional de los rendimientos obtenidos si se hubiera depositado al tipo de interés básico las cantidades citadas en primer lugar, según la fecha de devengo». Por lo que respecta a las siete horas de jornada, es un tema que no ha sido negociado, según se desprende de las palabras de Sócrates Gómez, pues «es un imperativo legal y queda a la discrecionalidad de la Diputación aplicarlo cuando estime pertinente».

Para la Diputación Provincial el presente acuerdo supone «un motivo de satisfacción, porque nunca deseamos que los conflictos no puedan ser resueltos, y porque, dada la naturaleza de la corporación, cualquier conflicto con los trabajadores es menos deseable. Además, se ha puesto a prueba y se ha demostrado la capacidad de responsabilidad de los funcionarios y de la Diputación para asumir estos problemas y constituye una promesa de lo que pueden ser las subsiguientes negociaciones que a partir de ahora hayan de realizarse este año para concluir lo iniciado y el próximo para afrontar en toda su amplitud un convenio que contempla toda la complejidad de los problemas que afectan a un sector tan importante como son los funcionarios».

HABLAN LOS FUNCIONARIOS

Por su parte, Jesús Pascual, secretario del comité de funcionarios y perteneciente a la asociación de centros docentes de la Diputación Provincial, destaca de los acuerdos adoptados entre funcionarios y corporación «la consecución del 12,5 por 100 en las retribuciones complementarias, que a nosotros viene a suponernos casi un 50 por 100 del sueldo, y la cantidad de 13.750.000 pesetas que se añaden al 12,5 por 100 en las retribuciones complementarias

y que los trabajadores deciden cómo se reparten, que es en concepto de la cantidad de 110 millones de pesetas que en 1980 dio la corporación, por una sola vez, a una serie de trabajadores de oficinas centrales y servicios».

Otra de las consecuciones de los trabajadores es que «en los presupuestos de 1980 se arbitre al menos una cantidad de 110 millones para financiar los trabajos de reestructuración sala-

rial de la reforma administrativa».

Los funcionarios de la Diputación, en boca de su secretario, piensan que «no hemos conseguido todo lo que queríamos, pero, en definitiva, hemos logrado gran parte de las reivindicaciones en nuestro diálogo con la corporación sin que hubiera que llevar a cabo medidas de presión».

A. GARCIA RUIZ



La Diputación ha sido escenario de unas negociaciones que permitieron llegar a acuerdos satisfactorios para ambas partes

«Tanto por lo que se refiere a la corporación como a los propios trabajadores»
«Hemos conseguido gran parte de nuestras reivindicaciones mediante el diálogo y sin que hubiera que llevar a cabo medidas de presión», afirma Jesús Pascual, secretario del comité de funcionarios

EL PCE Y LA AUTONOMIA DE MADRID

La próxima semana, CISNEROS publicará un amplio informe en torno al anteproyecto de estatuto para la comunidad autónoma madrileña, que ha sido elaborado por el Partido Comunista de España. Dicho informe no ha podido ser incluido en el presente número, por falta de espacio.

CISNEROS

PERIODICO DE LA REGION

BOLETIN DE SUSCRIPCION

Redacción y Administración:
Miguel Angel, 25. Madrid-10

Don.....

Domicilio.....

Localidad..... Provincia

Ruego se sirvan suscribirme por:

26 números (1 SEMESTRE) 52 números (1 AÑO)

FORMA DE PAGO:

Firma

- 1. Giro postal.
- 2. Talón bancario.
- 3. Transferencia cuenta número 4.046. Banco de Préstamo y Ahorro. Miguel Angel, 21. Madrid-10.

TARIFAS: Semestral, 520 pesetas; anual, 1.040 pesetas

especial TURINVER'81

Las cifras barajadas por la Secretaría de Estado de Turismo en España durante el pasado invierno han sido el motivo principal del nacimiento de TURINVER 81 (Feria del Turismo de Invierno y Montaña), que desde el miércoles 4 de noviembre y hasta el día 8 se celebra en el Palacio de Exposiciones de IFEMA, situado en el paseo de la Castellana, 257.

A esta feria acuden organismos oficiales de diversos puntos geográficos de España, así como entidades privadas relacionadas directamente con los deportes de invierno. TURINVER tiene un objetivo claro y definido: dar a conocer el deporte de invierno aquí y allende nuestras fronteras, y, por tanto, favorecer el turismo en fechas invernales. La Diputación de Madrid, que está presente en TURINVER, también se ha marcado unos objetivos concretos y concisos: que los madrileños conozcan su sierra y todo lo que esto entraña: fauna, flora, paisajes principales. Con este fin se editarán una serie de guías y se subvencionará la estancia de grupos escolares en la sierra madrileña



UNA FERIA PARA LOS AMANTES DE LA NIEVE



Texto: Carmen Clara Rodríguez

MODA INVIERNO. UN SPORT DE ABRIGO.

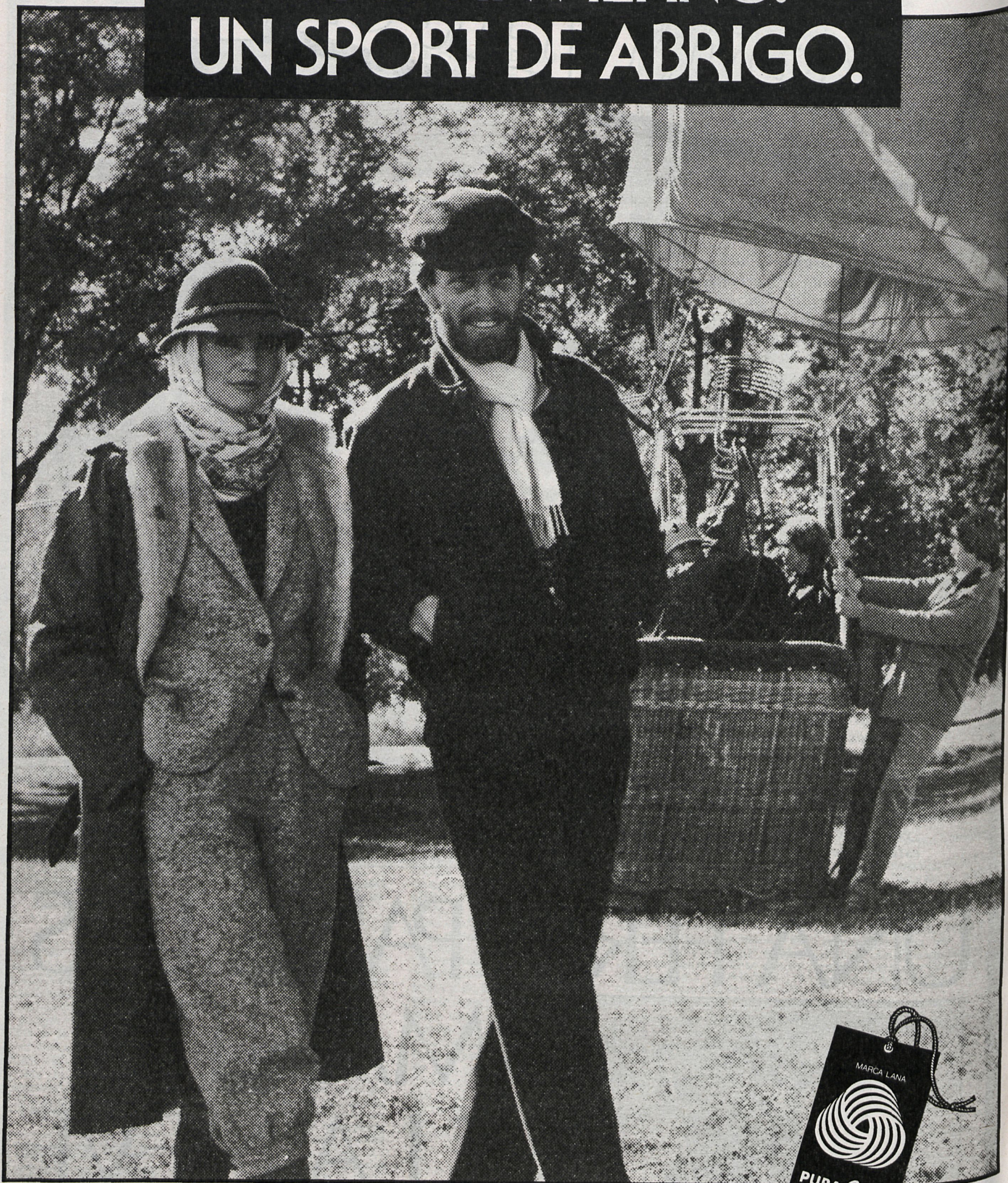

El invierno ha llegado a El Corte Inglés con todo su mundo de moda.

Nuevas prendas de abrigo que unen a su elegancia, toda la comodidad y el confort.

Ponchos, capas, abrigos... para la mujer.

Para el hombre, trencas, chaquetones, cazadoras...

Póngase al abrigo del invierno en El Corte Inglés.



El Corte Inglés

Nº 1 EN MODA

Según Alfonso Seoane, su secretario general



La nieve, auténtica protagonista de Turinver

TURINVER es la primera feria de carácter nacional sobre el turismo de invierno, íntimamente ligado a los deportes blancos

—El único objetivo de TURINVER es la promoción del turismo de invierno en España, turismo que depende en gran parte del esquí, en sus distintas modalidades, y el mon-

y al montañismo. Para conocer qué fines se han marcado TURINVER hemos hablado con el señor Seoane, secretario general.

tañismo. Por esta razón se pensó en la necesidad de organizar esta feria, con el fin de dar a conocer otra imagen de España. Que no nos conozcan en el extranjero sólo por nuestras

«TURINVER QUIERE PROMOCIONAR EL TURISMO DE INVIERNO»

playas y lugares idóneos para las vacaciones estivales, sino que se nos conozca también por nuestras estaciones de esquí y montaña.

—¿Qué organismo y entidades privadas van a participar en esta feria?

—A esta feria concurrirán organismos oficiales que tengan en alguna medida relación con la montaña y el deporte del esquí: Ministerio de Obras Públicas, Diputación Provincial de Madrid, Protección Civil, Guardia Civil, Cruz Roja Española... Asimismo figurarán representaciones de los entes autonómicos y preautonómicos. También participa ATUDEM (Asociación Turística de Estaciones de Esquí y Montaña), establecimientos privados que se dedican a la venta de artículos relacionados con los deportes de esquí y montaña y tour-operadores, que informarán a los visitantes de las ofertas especiales así como de los viajes que se pueden realizar en distintas fechas a estas estaciones invernales. Todos estos organismos oficiales o entidades privadas contarán con sus respectivos «stands», y en algunos casos tendrán varios, como la Diputación Provincial de Madrid.

—¿Quién ha patrocinado la organización de este primer certamen de TURINVER?

—El Consejo Superior de Deportes, ATUDEM y Secretaría de Estado de Turismo. La organización corre a cargo de la Institución Ferial de Madrid.

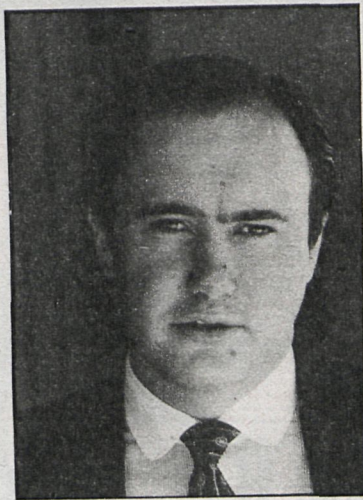

Alfonso Seoane, secretario general de Turinver

—TURINVER, según se ha comentado, pretende realizar una feria animada, donde el visitante se lo pase bien, a la vez que contempla las últimas novedades sobre esquí, montaña o los diversos «stands» relacionados con la sierra española.

—Efectivamente, nuestra máxima aspiración es que TURINVER resulte una feria alegre y animada. Para ello se han instalado tres pistas donde practicar el esquí dentro del recinto ferial. Se trata de una pista alpina, donde habrá exhibiciones y clases de iniciación al esquí que correrán a cargo de profesores cualificados. En la pista rodante los especialistas realizarán demostraciones de esquí alpino y acrobático.

■ «El objetivo es que en el extranjero nos conozcan no sólo por las playas, sino también por nuestras estaciones de esquí y montaña»

Contamos con la colaboración del gran esquiador Búho, y estamos seguros que atraerá la atención de todos los visitantes. La tercera pista es la de fondo, y en ella se celebrarán competiciones, estando abierta a todo el público que quiera participar.

—¿Cómo se ha conseguido montar las pistas?

—La instalación de estas pistas artificiales se debe a un plástico especial que se asemeja mucho a la nieve y que ha sido comprado por el Consejo Superior de Deportes.

—¿Qué número de personas visitarán TURINVER 81?

—Nosotros hemos calculado unos cien mil visitantes, aunque pensamos que esta cifra se puede rebasar sin grandes dificultades, ya que la feria será alegre y entretenida. Los organizadores hemos puesto todos los medios a nuestro alcance para que resulte así.

Existen 11 federaciones regionales de deportes de invierno

LOCOS POR LA NIEVE

■ El pasado año había registrados un total de 52.622 practicantes del esquí

Según datos facilitados a CISNEROS por la Federación Española de Deportes de Invierno, en España existen 11 federaciones regionales de deportes de invierno (esquí, jockey sobre hielo y patinaje artístico sobre hielo). Estas 11 federaciones regionales son la Andaluza, Aragonesa, Asturiana, Cantabra, Castellana, Catalana, Gallego-Leonesa, Valenciana, Vasco-Navarra y Vizcaina

En total existen en España 332 clubs, que agrupan un número importante de practicantes de los deportes antes mencionados.

Durante el pasado invierno, el número de practicantes del deporte del esquí federados ascendió a 52.622; de ellos 4.015 poseían la licencia de corredores.

La tarjeta de federados sirve a sus poseedores para poseer la Mutualidad Deportiva, que cubre los accidentes ocurridos en cualquiera de los deportes mencionados, así como los gastos de transporte a la clínica más cercana y asistencia médica.

PROFESORES

Los futuros profesores de esquí son preparados por la Escuela Española de Esquí para Entrenadores. Esta sigue las pautas de la Escuela Austríaca, considerada una de las mejores del mundo. El pasado año, el número de profesores de esquí ascendió a 589, repartidos por

todas las estaciones españolas.

La enseñanza que imparten estos profesionales ha sido unificada, los métodos de aprendizaje, por tanto, son los mismos en cualquier estación española. Esto ha contribuido notablemente a mejorar la calidad de los esquiadores españoles.

FEDERACION DE MONTAÑISMO

Según datos de la Federación Nacional de Montañismo, por otra parte, el número de licencias expedidas durante el pasado año alcanzó las siguientes cifras: 47.239 federados masculinos y 18.805 federadas femeninas.

En Madrid, el número de licencias ascendió a 7.496 masculinas y 2.994 femeninas.

Según el presidente de la Federación Castellana, el montañismo es un deporte que está en auge, pues por cada licencia que se expide se calcula que existen cinco practicantes más de dicho deporte que están sin federar.

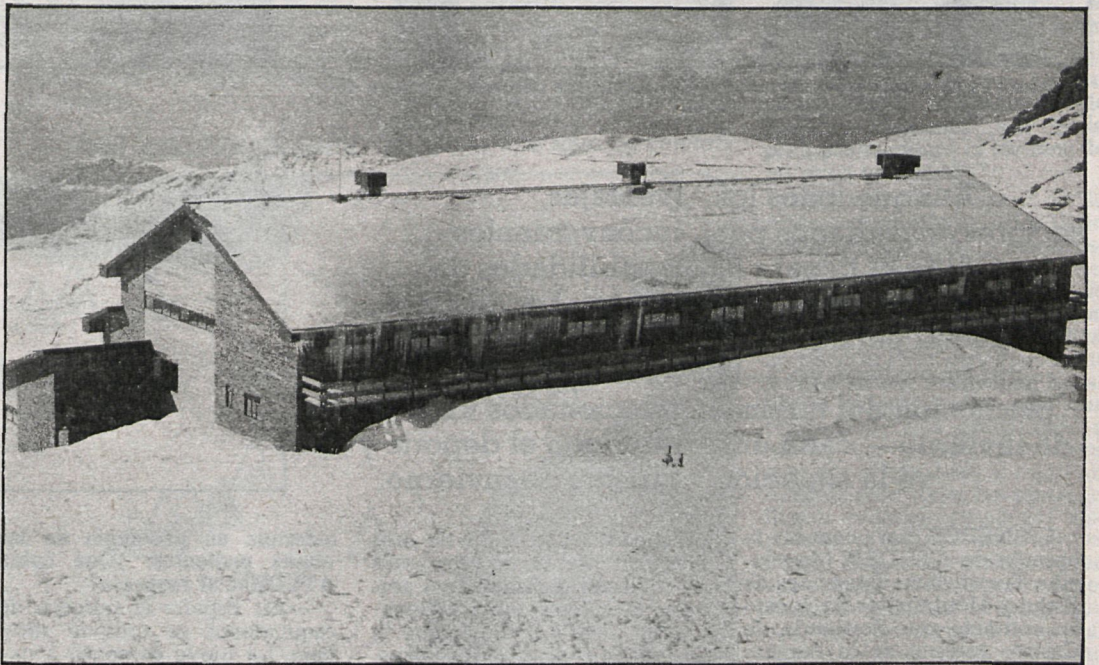

La licencia de federados, que cubre los gastos de accidente a través de un acuerdo con la Mutualidad Deportiva, cuesta a partir de los dieciocho años 350 pesetas, de dieciocho a catorce, 200 pesetas, y de catorce a ocho, 25 pesetas.

Cualquier aspirante a montañero puede adquirir los primeros consejos de iniciación en la Federación de Montañismo, donde existen profesores encargados de estas primeras lecciones, instructores, que dan clases a personas más avanzadas, y monitores, verdaderos especialistas a profesores. En la actualidad existen unos ochenta especialistas en el tema, que imparten enseñanzas por los distintos puntos de la geografía española.

ESTACIONES DE INVIERNO: ESTO NOS GASTAMOS

Gastos del turismo en las estaciones de invierno de España durante 1980:

Gastos producidos por los extranjeros (alojamiento en las estaciones de esquí): 576.000.000 pesetas.

Gastos de extranjeros (sin alojamiento): 192.000.000 pesetas.

Gastos de españoles (alojamiento en las estaciones de esquí): 1.845.000 pesetas.

Gastos de españoles (sin alojamiento): 2.387.000 pesetas.

Número de visitantes españoles a las estaciones de esquí: 1.700.000.

Número de visitantes extranjeros a las estaciones de esquí: 156.000.

Esquiadores españoles: 250.000.

Esquiadores extranjeros: 23.000.