

Pese al billón de déficit público

El desarrollo económico que empieza a producirse, debe contar con el apoyo de todos los sectores industriales

LA ECONOMIA EMPIEZA A RECUPERARSE

Ahora que vuelven a surgir los rumores de golpe de Estado, de involuciones y tramas negras, necesitamos tanto el optimismo y deseamos tan intensamente la superación de la crisis, que son muchos los que han pensado y preguntado si el cambio de situación anunciaba la tan esperada y citada «salida del túnel de la crisis económica»

Así, por ejemplo, los presupuestos generales del Estado para 1982, que ha comenzado a debatir el Parlamento, incluyen datos y cifras ajustadas a la realidad, gracias a la firma del ANE, y es casi seguro que el consenso previo entre el Gobierno y la oposición dará sus frutos en este importante proyecto de ley.

Necesitamos ser optimistas y podemos tener esperanza.

Una suave brisa de optimismo económico está comenzando a surgir en este país debido, fundamentalmente, a la mejora de la coyuntura energética, a la mejora de la coyuntura exterior, al «boom» turístico y a la puesta en marcha del Acuerdo Nacional sobre el Empleo.

Este último punto resulta decisivo en el actual panorama español.

ANE Y SALIDA DE LA CRISIS

Así es. Según los economistas, a los datos favorables de la escena internacional se añaden importantes decisiones internas, asociadas al Acuerdo Nacional sobre el Empleo. Una fundada corriente de opinión económica destaca desde el comienzo de la crisis la importancia del crecimiento de los salarios reales y del coste y rigidez del empleo de la mano de obra como hecho básico de la crisis diferencial española y causante importante de nuestras crecidas cifras de desempleo.

La firma del Acuerdo Nacional sobre el Empleo viene, sin embargo, lo mismo que el pasado año con el AMI, a racionalizar este tema, y es por eso que todos los pronósticos se muestran favorables a partir de esta coyuntura exterior y si, efectivamente, el ANE se pone en práctica y no es boicoteado por ninguno de los agentes económicos.

Como dijo un destacado dirigente sindical a propósito de la firma del ANE, «en una situación de crisis económica profunda, como la que soportamos, orientar la política sindical rigidamente todos los años en el sentido del mantenimiento del poder adquisitivo de los salarios es claramente «pan para hoy y hambre para mañana»; pan para unos, desempleo para otros: con la necesaria aclaración de que cada día 1.500 de los que ayer tenían trabajo pasan a engrosar el desempleo. Así de claro».

Las propias cifras de paro

tras la firma del ANE están siendo reducidas ostensiblemente, aunque, claro está, no pueden minimizarse y menos restarles importancia social y económica.

Junto con el ANE, la obligación contraída por el Estado de reformar la Seguridad Social ha sido otro de los temas esen-



Gran parte de las industrias están empezando a salir del túnel de la crisis

ciales para la inyección de optimismo económico.

¿QUE SE PUEDE ESPERAR?

Cuando se pregunta a los expertos por la famosa salida del túnel de la crisis, se suele preguntar pensando que el desarrollo del pasado puede extrapolarse hacia el futuro y que es un problema a corto plazo el salir a la luz de las tasas de crecimiento de las últimas décadas habidas en el mundo. No parece probable que esas cifras vuelvan a repetirse. O, al menos, no es muy probable. El desarrollo económico que tenemos por delante abre o puede abrir una era de crecimiento lento, que ha de lograrse con el esfuerzo perseverante de todos los agentes económicos y del Gobierno.

EL BILLON DE DEFICIT PUBLICO

El dato más alarmante para los sectores de la derecha es el billón pasado de déficit público que contempla el citado proyecto de ley de presupuestos. Se queja la derecha más recalcitrante en lo económico de que es una cifra no digerible por el Estado, y se olvidan de que si el Estado acumula tamaño déficit es porque tiene que acudir a sectores que los empresarios han dejado voluntariamente de acudir a ellos y han realizado y realizan huelga de inversiones deliberadamente.

Así las cosas, el proyecto de ley saldrá adelante con la ayuda indirecta del primer partido de la oposición, que se ha percatado que las cosas no están

en el país como para andar derribando gobiernos por la vía presupuestaria y porque, precisamente, el país necesita tanto ese optimismo que hasta están los diputados de la izquierda a salirse en las votaciones en las que podrían obtener mayoría.

Los empresarios —siempre ellos, cuando tienen un magnífico papel que jugar en esta sociedad— han puesto el grito en el cielo por el mencionado déficit, están tratando de en-

esperanzas de que se produzca, por fin, el cambio.

El propio ministro consideraba que la importancia del ANE es sustancial, porque no sólo mejora las expectativas de fondo, sino que a la vez introduce temas que tienen especial importancia estructural, pero que tardarán tiempo en apreciarse, como la reconversión industrial, etc. Durante el presente año creceremos en un 2 por 100 aproximadamente.

Junto a todo esto, el «boom» turístico de 1981, con más de 36

Entre los factores que inciden en la reactivación destacan la puesta en marcha del acuerdo sobre empleo y la mejora de la coyuntura, tanto energética como exterior

mendar la plana a las previsiones presupuestarias, cuando, precisamente un año en nuestra historia, el Gobierno ha dispuesto de la oportunidad de saber con exactitud cuánto importaban las subidas de personal, inversiones en determinados sectores, etc., recogidas todas estas cosas en el ANE.

Hace unos días, el ministro de Economía volvía a resucitar la razón para el optimismo y afirmaba que observaba con más esperanza el futuro de la economía española. En su opinión, lo peor ya ha pasado y el futuro se presenta, si no de camino de rosas, sí con grandes

millones de turistas, presenta mejores perspectivas para nuestra balanza de pagos, que puede equilibrarse un poco si los productos energéticos importados del exterior no suben de precio.

Los hechos nuevos que se han producido deben interpretarse como cambios positivos que han de continuar con otras decisiones en las que habrá que poner empeño y voluntad colectivas.

Este país se merece una brisa —aunque sea suave— de optimismo y de esperanza.

G. P. C.

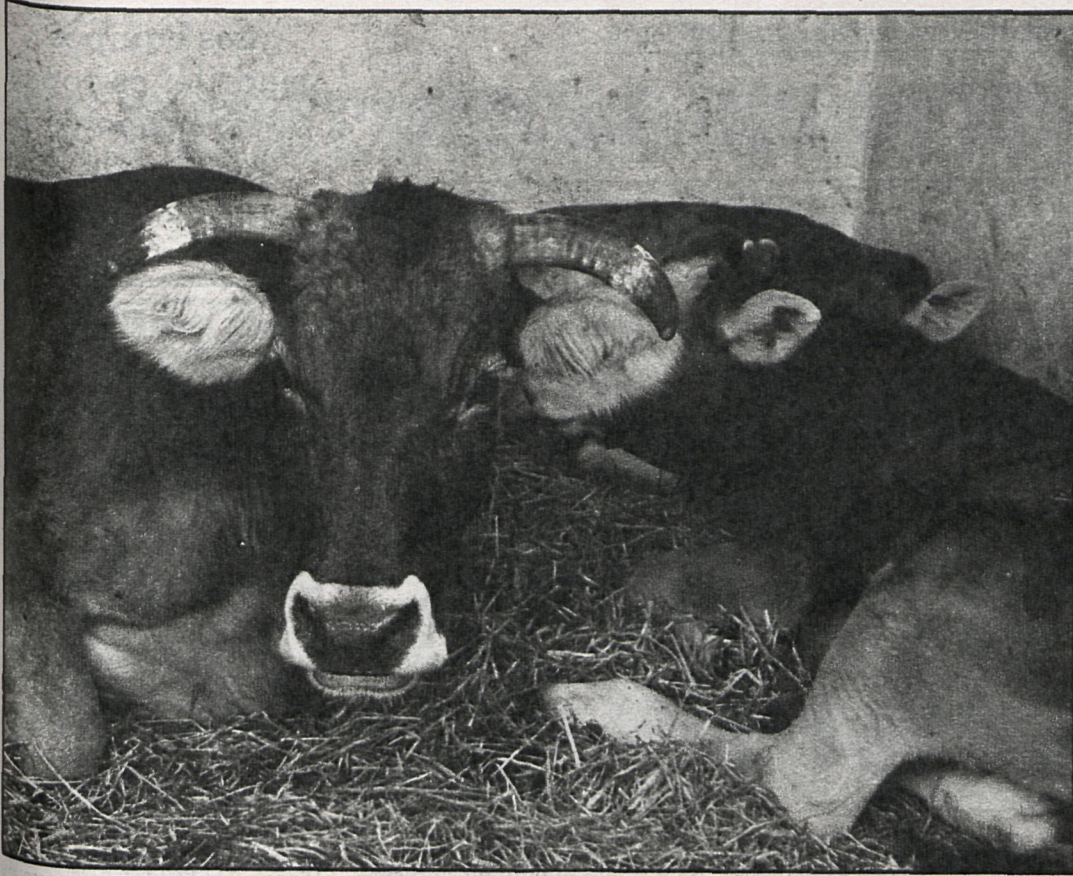

Las tierras resacas, sin pasto, obligan a efectuar grandes desembolsos para el mantenimiento de las vacas, que los ganaderos no están dispuestos a hacer

Debido a los elevados costos de mantenimiento

NO QUIEREN VACAS NI A MITAD DE PRECIO

Sólo se han presentado 22 solicitudes para adquirir 160 de las 300 cabezas en venta, subvencionadas por la Diputación

El pasado 18 de noviembre finalizó el plazo abierto por la Diputación Provincial para la presentación de solicitudes a fin de adquirir vacas avileñas subvencionadas. El lote de entrega previsto era de 300 cabezas. Sin embargo, y salvo una avalancha de solicitudes a última hora, las previsiones eran pesimistas en cuanto que de esa cantidad posiblemente sólo se entregarán 160 vacas para 22 solicitantes

La causa radica en la situación creada en las zonas ganaderas por la persistente sequía. Ante los problemas que plantea hoy día la alimentación de la cabaña, muchos ganaderos han optado por no solicitar unas cabezas de ganado cuya entrega se hace en unas condiciones realmente muy favorables para el comprador.

Durante la primavera pasada, la Diputación llevó a cabo la entrega de un primer lote de 300 vacas avileñas. A cada ganadero se le dio un lote de cuatro vacas, una de las cuales era subvencionada totalmente por el Ministerio de Agricultura, mientras que en las otras tres se daba al ganadero una subvención de 10.000 pesetas por cabeza. Estas entregas significaban que la erala se le ponía al ganadero a unas 41.000 pesetas y a 33.000 los añosos, precios que estaban muy por debajo de lo que realmente se cotizaban en el mercado.

LA SEGUNDA ENTREGA

Ante la excelente aceptación de este tipo de ganado, se optó por llevar adelante una segunda entrega de otras 300 vacas. Sin embargo, en contra de toda previsión, las solicitudes han estado muy por debajo de las previsiones. Muchos ganaderos que en principio habían presentado su solicitud, a última hora han optado por retirarla ante los problemas que ya tienen hoy día para la alimentación a niveles de subsistencia. La dieta alimentaria mínima

para una cabeza de ganado mayor, según cálculos de la CNAG, no estaría por debajo de las 100 pesetas, por lo que se ha solicitado a la Administración la concesión de ayudas a fondo perdido vía pienso en vez de los créditos que se les han dado en los últimos meses

y que en todo momento fueron considerados como insuficientes. El hecho de que en unas condiciones muy ventajosas no lleguen a ser entregadas las 300 cabezas de vacuno avileño previstas por la Diputación, constituye el más claro síntoma de que la situación del ganadero en la provincia es realmente grave y que deberán ser adoptadas medidas de urgencia si se quiere evitar que desaparezca parte importante de esa cabaña autóctona que teóricamente se quiere proteger.

Las características de la cabaña deben estar ligadas a los recursos económicos de cada zona

REFORMA A FONDO DEL SECTOR GANADERO

Dentro de las grandes líneas de la filosofía que inspiró el programa de cambio para la agricultura elaborado por el titular del Ministerio de Agricultura, uno de los puntos centrales radicaba en la mejor utilización de nuestros recursos naturales, sobre todo en lo que se refiere a la cabaña ganadera.

Con una ganadería excesivamente dependiente de las aportaciones de cereales, pienso o forrajes ajenos a la explotación, cuando no importados, el objetivo se centraba en cambiar el signo de esta situación para conseguir una cabaña mucho más ligada a la tierra

Durante los últimos meses, por parte del Ministerio de Agricultura se han puesto en marcha dos planes fundamentales para algunos sectores de la agricultura y ganadería, como son el del olivar y el de la reestructuración de la cabaña de leche de bovino. Sin embargo, para completar este abanico, la Administración tiene asimismo en estudio un ambicioso proyecto

para el apoyo de la ganadería extensiva.

REDUCIR COSTOS

Este nuevo gran plan de la Administración pretende en primer lugar conseguir una ganadería más ligada a las condiciones económicas de cada zona. Se quiere que una determinada cabaña ganadera extensiva subsista en una serie de zonas como tal en

base a una utilización más correcta de los propios recursos. La producción de carne en las condiciones actuales, con fuerte componente de piensos externos a la explotación, significa un gran encarecimiento del producto final, que es preciso recortar si se quiere salir al mercado en términos de competitividad.

Mediante la potenciación de la ganadería extensiva se pretende igualmente evitar que una parte de las cabezas de bovino que hoy están dedicadas a la producción de carne, en un futuro se dediquen a la producción de leche, con lo que se agravarían aún más los problemas de excedentes.

Estos planes de apoyo a la ganadería extensiva deberán

ir acompañados de programas integrados donde se contemplan tanto las posibilidades de mejoras en la agricultura (ley de Agricultura de Montaña) junto a otros específicos, ganaderos, como la potenciación de las razas autóctonas, etc.

Los programas de apoyo a la ganadería extensiva, para los que se prometen importantes apoyos, tienen interés para muchas zonas donde por falta de alicientes se han abandonado estas actividades, con recursos infrautilizados como en muchos puntos de la sierra norte de Madrid. Este programa, que hoy es sólo un proyecto, podría rescatar para la ganadería de carne miles de hectáreas que hoy están abandonadas.

En el sector de cereales

MÁS DE MIL PÓLIZAS DE SEGUROS AGRARIOS

Dentro del desarrollo de la ley de Seguros Agrarios Combinados, uno de los aspectos más importante de interés para los hombres del campo, y como un paso intermedio hasta la constitución de las mutuas aseguradoras de los propios agricultores, radicaba en la posibilidad de efectuar las pólizas de una forma colectiva. Esta modalidad, para cada uno de los estratos, significaba un descuento del 25 por 100 por encima de las subvenciones previstas para los seguros individuales

Dentro de los seguros que actualmente están en marcha, para la región madrileña las producciones más importantes en las que se podía poner en marcha esta actividad aseguradora era fundamentalmente los cereales y el viñedo.

Según los datos de la última campaña, el número de las pólizas colectivas ha sido realmente positivo.

En los cereales, y a través de la Cámara Agraria, se suscribieron 1.290 pólizas a través de un seguro colecti-

vo. Sin embargo, en viñedo, las pólizas colectivas fueron solamente de 51, y de 73 en el maíz.

Estos resultados son esperanzadores pensando en las próximas campañas y siendo deseable una mayor participación de los agricultores en esta modalidad. Es de señalar que las pólizas colectivas las puede contratar cualquier entidad legalmente reconocida, yendo el espectro desde las Cámaras Agrarias, Diputación, etc., hasta las propias organizaciones del sector.



Los agricultores quieren asegurar sus cosechas ante cualquier eventualidad

Esta semana se enfrenta al Ciempozuelos, actual número uno

EL PARLA, A UN PUNTO DEL LIDER

También en esta jornada la atención y la expectación se encuentra centrada en este encuentro entre dos magníficos equipos de la provincia. Los locales, que en la anterior jornada vencieron al Avila, han consolidado de esta forma su puesto de líderes, mientras que los visitantes negriazules del Parla se encuentran en la segunda plaza con un punto menos. El resultado es muy difícil de vaticinar, aunque debe imponerse la lógica, que, en este caso, se inclina a favor del Ciempozuelos. Tomemos a continuación el pulso a los restantes equipos



Los hombres del Parla saldrán a por todas en su enfrentamiento con el Ciempozuelos

SEGUNDA DIVISION

ALAVEŠ-AT. MADRILEÑO.— Pronosticamos un empate en Mendizorroza que venga a remediar, en parte, la larga cuenta de negativos de los rojiblancos.

LEVANTE-RAYO.— Los rayistas, un poco descolgados en este momento del grupo de cabeza, tienen la obligación de ganar para empalmar con los favoritos.

GETAFE-LINARES.— Otro partido en Las Margaritas, y esta vez con el horizonte mucho más claro para los muchachos que entrena Hernández, ya que llevan ganados los tres últimos partidos.

CASTILLA-CORDOBA.— El Córdoba, que en otras temporadas fue un equipo de superior categoría, atraviesa actualmente una baja alarmante

en su juego. El Castilla debe vencer sin agobios en su casa.

SEGUNDA DIVISION B

LOGROÑES-ALCALA.— El Alcalá, que en la temporada pasada fue despedido por sus incondicionales con grandes aplausos, es casi seguro regresará con un empate en su haber.

TORREJON-VALL DE UXO.— Sin apuros debe ganar el Torrejón a los castellonenses, que van muy atrás, y no creemos que sean capaces de

dar una sorpresa en el San Isidro.

TERCERA DIVISION

PEGASO-AVILA.— El que hasta hace pocas semanas era considerado como favorito visita a los arlequinados del Pegaso, que ya han enjugado los negativos. Es de esperar que el Pegaso no se deje sorprender por los rojos del Avila.

REAL MADRID-CONQUENSE.— Confrontación muy pareja, y el equilibrio re-

side precisamente en la disparidad existente en las formaciones de ambos contendientes. Victoria corta para los de casa.

LEGANES-CARABAN-CHEL.— El Leganés está obligado a vencer, pues en el caso contrario se retrasaría peligrosamente. Los carabancheleros no son fáciles de batir.

ALCORCON-MANCHEGO.— Aquí sí que vemos a un claro ganador, el Alcorcón.

TALAVERA-ARAN-JUEZ.— Un empate puede ser el resultado.

Los equipos madrileños copan los primeros puestos de la clasificación en la Tercera

LA QUINIELA DE LA PROVINCIA

22 de noviembre de 1981

Alavés-At. Madrileño.....	X
Levante-Rayos.....	2
Getafe-Linares.....	1
Castilla-Córdoba.....	1
Logroñes-Alcalá.....	X
Torrejón-Vall de Uxo.....	1
Ciempozuelos-Parla.....	1
Pegaso-Avila.....	X
R. Madrid-Conquense.....	1
Leganes-Carabanchel.....	1
Alcorcón-Manchego.....	1
Talavera-Aranjuez.....	X
At. Pinto-Alcobendas.....	1
Guadalajara-San Fernando.....	1
Moscardó-Móstoles.....	1

AT. PINTO-ALCOBENDAS.— Los aficionados del Pinto se volcarán en apoyo de los rojillos para asegurarse los puntos en disputa.

GUADALAJARA-SAN FERNANDO.— Otro de los colistas, el San Fernando, viaja a Guadalajara, y mucho nos tememos que en el Pedro Escartín no consiga nada que le ayude a salir de tan delicada situación clasificatoria.

MOSCARDO-MOSTOLES.— El resultado debe ser favorable al Moscardó.

P. J. GARCIA

TOROS

Así acabaron la temporada los matadores

«NIÑO DE LA CAPEA, UN MEDIOCRE CAMPEON

Finalizada la temporada taurina llegó la hora de los balances y de las estadísticas. El escalafón de matadores por número de corridas toreadas y orejas cortadas no pasa de ser un interesante indicativo, pero en él no se refleja la calidad.

Por ejemplo, Antofete, triunfador indiscutible de la temporada y reciente oreja de oro que otorga RNE, ha cortado sólo 13 orejas en 32 festejos.

Así acabaron la temporada:

MATADORES DE TOROS	CORRIDAS TOREADAS	OREJAS CORTADAS
Niño de la Capea	67	81
Dámaso González	62	73
Tomás Campuzano	62	73
Paquirri	61	76
Espartaco	59	90
Manzanares	59	58
Emilio Muñoz	51	54
Julio Robles	40	29
Ruiz Miguel	37	42
Palomo Linares	36	39
Luis Fco. Esplá	34	17
Morenito de Maracay	33	53
Antofete	32	13
Rafael de Paula	27	3
Yiyo	25	21
Galloso	21	20
Angel Teruel	21	13
Manolo Vázquez	21	4
El Cordobés	17	22
Roberto Domínguez	17	15
Paco Camino	17	13
Curro Romero	17	3
José Luis Palomar	16	22
Pepe Luis Vargas	16	22
Juan Antonio Esplá	15	34

Niño de la Capea, una vez más, ha sido el que más corridas ha toreado en la temporada, y una vez más la mediocridad más absoluta al poder. No obstante, hay que decir de él que es un honrado profesional. Por orejas cortadas ganó Espartaco, un torero muy joven con valor y que transmite, aunque le falta calidad. Destaca el privilegiado lugar que ocupa Tomás Campuzano; junto a Espartaco y Emilio Muñoz es la terna joven para los ochenta.

J. M. MERINO GASCON

Jorge LAVERON

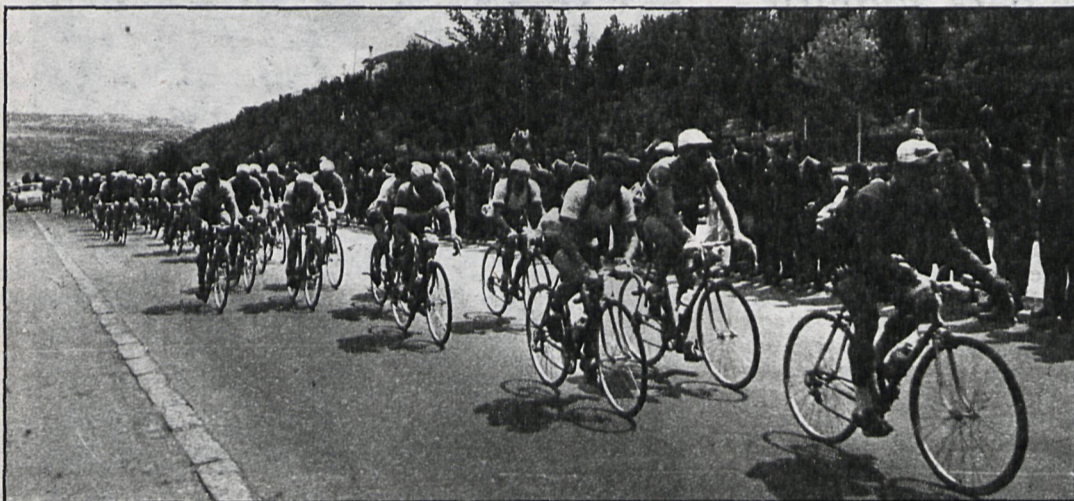

Los deportistas pedalean; los directivos se pelean

CICLISMO

«PUCHERAZO EN LA FEDERACION CASTELLANA»

«En estas elecciones ha habido un descarado pucherazo», declaró textualmente a CISNEROS Felipe Lorenzana, presidente de la Peña Ciclista Mudanzas Lorenzana y candidato a la presidencia de la Federación Castellana. Como prueba posee un amplio dossier, el cual ha llegado a manos de este periódico. El era uno de los candidatos, Rogelio Hernández —anterior presidente— su contrincante

«Rogelio Hernández —nos dice— dimitió para presentarse a las elecciones el 13 de octubre, cuando el último día de plazo era el 11, y posteriormente cambió la fecha al 8. El mismo día 11, comprobamos ante testigos que en el libro de registros de entradas de la Federación no se había notificado hasta la fecha ninguna dimisión.

Su candidatura no está respaldada por el 10 por 100 de los votantes totales, ni sus firmas han sido reconocidas por él.

Los avales que presenta tienen fecha del 22 y 23 de septiembre, cuando no había comenzado aún el periodo electoral ni los clubs habíamos recibido las normas electorales: claro, a esto hay que sumarle que aún no había presentado la dimisión.

Todo esto fue notificado a la Junta electoral provincial. Curiosamente, los clubs elegimos como presidente de la misma al señor Baena, director del Club Ciclista Castilla, sin saber que este señor avalaba a Rogelio Hernández. A la Junta se le añadió otro señor, Angel Pérez, miembro de la Peña Ciclista Rogelio Hernández, sin haber sido elegido ni como suplente. El dictamen fue dar por válidas ambas candidaturas.

Posteriormente, Baena denunció la mía a la Junta electoral central, que la consideró pertinente —me enseñó la carta—, anulando el proceso sin indicar los motivos que se me

achacaban en contra, no dándome tiempo a presentar el recurso correspondiente.

En estas elecciones ha sido engañada mucha gente: Andrés Artienta, presidente de la P. C. Arganda, que ahora está con nosotros, firmó en un papel que luego se preparó para convertirlo en aval de Rogelio Hernández.

Ambrosio de Miguel, también miembro de la J. E. P., socio de la P. C. Madrileña, utilizó el sello de este club para respaldar a Hernández, sin el consentimiento de su presidente. Por el Club Ciclista Chamartín —prosigue—, firma sólo el vicepresidente. Además las papeletas sólo avalaban al presidente, cuando deben hacerlo a toda la directiva.

Tanto el presidente del P. C. Arganda como yo hemos presentado las correspondientes denuncias al Juzgado de Guardia.»