

TEMA de la SEMANA

Las causas del accidente de Torres de la Alameda, en el que murió el conductor y una niña, aún no están aclaradas



Numerosos vecinos y autoridades municipales de los pueblos cercanos asistieron al entierro



Los padres de María Blanca Martínez estaban destrozados por el dolor

NADIE SABE POR QUE SE ESTRELLÓ EL AUTOBUS ESCOLAR

La niña María Blanca Martínez, de Campo Real, falleció tres días antes de cumplir catorce años

Vecinos de todos los pueblos de alrededor manifestaron su dolor ante el suceso



En este estado quedó el autobús de la empresa V. Mendieta, de Campo Real, tras el accidente que tuvo lugar en la carretera que va de Torres de la Alameda a Pozuelo del Rey

Dos muertos y dos heridos ha sido el trágico balance del accidente de tráfico ocurrido en la mañana del pasado día 1 en la carretera que va de Torres de la Alameda a Pozuelo del Rey. El suceso se produjo al derrapar el autobús escolar, en el que viajaban dieciocho niños que se dirigían al colegio internacional Eurovillas urbanización del madrileño pueblo de Nuevo Baztán

Los dos muertos fueron el conductor del autobús, Pedro Navarro, de treinta y cuatro años de edad, soltero, natural de Valdaracete, y la niña de trece años María Blanca Martínez González, vecina de Campo Real, que iba a cumplir catorce años el pasado jueves día 4.

Aunque las causas del siniestro se desconocen, parece que la antigüedad del autobús habría tenido que ver de forma más o menos directa con el suceso.

Los dos heridos en el accidente han sido la niña Esther García, que sufrió fractura de una pierna, y que fue atendida en la Residencia Sanitaria La Paz, y el niño David Santos, que con heridas de escasa importancia fue atendido en el ambulatorio de Alcalá de Henares. Los demás escolares resultaron ilesos, y después de ser reconocidos por el médico de Torres de la Alameda fueron llevados a sus domicilios. Los niños que viajaban en el autobús residen en los pueblos de Torres de la Alameda, Pozuelo del Rey y Campo Real.

El autocar siniestrado pertenece a la empresa Autocares Vicente Mendieta, que, prácticamente siempre, ha sido la concesionaria del transporte escolar del colegio de Eurovillas.

La mayor parte de los niños transportados en el autobús eran de la localidad de Campo Real. Algunas autoridades mu-

nicipales expresaron su preocupación ante el tema de que para el transporte escolar se dediquen los autobuses más antiguos de las empresas. Según parece, en el lugar en el que ocurrió el suceso la carretera no era demasiado estrecha ni presenta dificultades o problemas que pudieran influir o presentarse como causa del accidente. Asimismo, al parecer el conductor tenía bastante experiencia; por lo que la causa del accidente parece apuntar a una avería del vehículo en función principalmente de su antigüedad.

El accidente se produjo al tomar una curva con un pequeño desmonte de unos tres metros.

Pedro Navarro conducía el vehículo, fabricado en 1966

Al parecer, el autobús, de 22 plazas, derrapó y se salió de la calzada para volcar a continuación.

La Dirección General de Tráfico difundió por la noche una nota en la que informaba haber abierto el oportuno expediente para averiguar las posibles responsabilidades administrativas del titular del vehículo y del colegio que lo había contratado.

DRAMATICAS ESCENAS EN EL ENTIERRO

El entierro de las dos víctimas del luctuoso suceso tuvo lugar al mediodía del martes en el cementerio de Campo Real. La comitiva estaba formada por varios cientos de vecinos, entre ellos, numerosos niños y autoridades municipales.

En medio de la tremenda emoción que embargaba a todos los asistentes, la madre de la niña María Blanca se lamentaba de la pérdida que acababa de sufrir y no se hacía a la idea de no volver a ver a su hija.

En el transcurso del sepelio se oían continuos sollozos de los familiares, amigos y vecinos de las víctimas. En un profundo silencio, únicamente interrumpido por los gritos de dolor de María de los Angeles González, madre de la niña fallecida, se procedió a dar sepultura a los cuerpos de las dos víctimas del accidente.

Entre los asistentes se encontraban los alcaldes de Nuevo Baztán, Torres de la Alameda, Pozuelo del Rey y Campo Real, además de otros concejales de estos municipios y de otros pueblos vecinos.

Los padres de la niña María Blanca residen en el pueblo de Campo Real desde hace dieciséis años y gozan de una situación económica desahogada. Al colegio internacional de Eurovillas enviaban, además de a María Blanca, a otro hijo que también iba en el autocar cuando se produjo el accidente. El citado colegio está considerado como uno de los mejores de esta zona.

Carmen RIVAS



DIPUTACION DE MADRID

En el «Boletín Oficial del Estado» de 13 de los corrientes se inserta anuncio para contratar, mediante subasta, las obras del proyecto reformado de precios de pavimentación de aceras en la travesía de Chapinería, en la carretera provincial 8, de Valdemorillo a Chapinería.

El precio tipo de la subasta es de 5.388.937 pesetas, pudiendo presentarse proposiciones en la sección de Fomento de esta corporación, paseo de la Castellana, 51, planta cuarta, La Caixa, hasta las doce horas del día 9 de marzo de 1982, previo depósito en concepto de garantía provisional de 110.830 pesetas.

Madrid, 16 de febrero de 1982.— El secretario, J. Nicolás Carmona.



Supone un incremento del 39 por 100 respecto a 1981

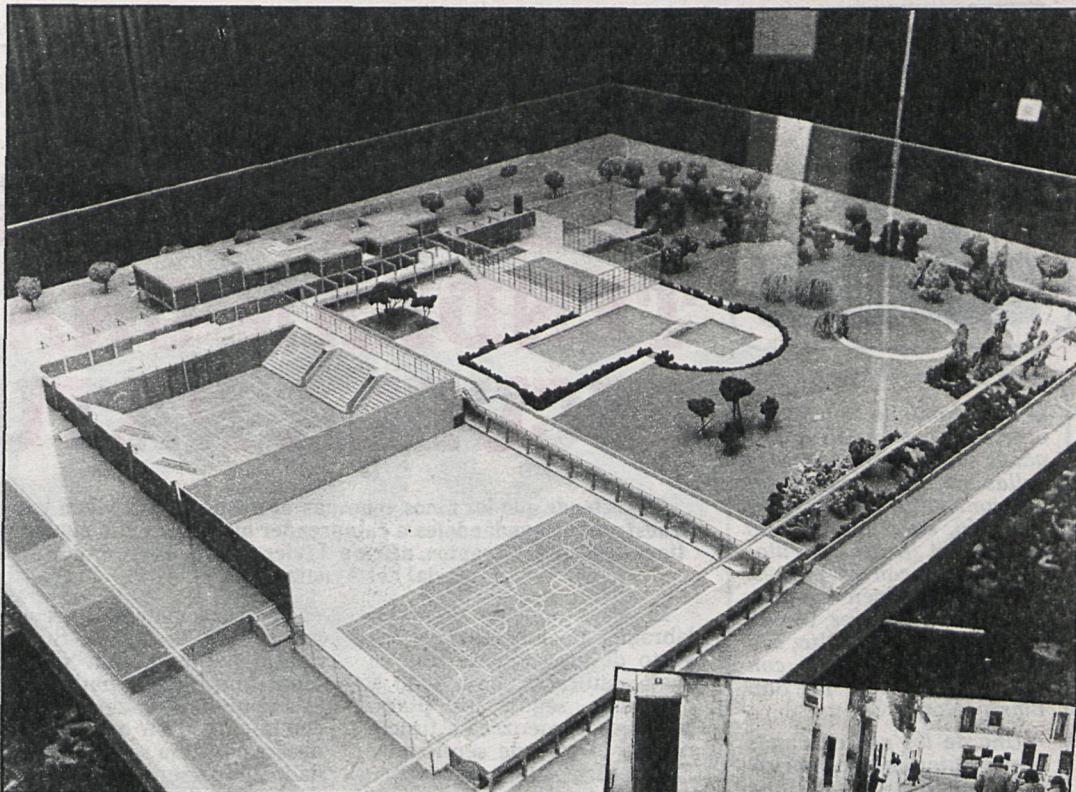

Más de 700 millones se destinan a inversiones para mejorar los equipamientos de la ciudad. En las fotos, maqueta del polideportivo municipal, de próxima construcción, y detalle de las obras en la red de suministro de agua, que se realizan en la actualidad.

En 18 centros escolares de Getafe está prevista la realización de un curso de seguridad integral con simulacros de evacuación ante sucesos producidos por incendios u otro tipo de catástrofes. El cursillo estará asesorado por diez guardias municipales y dos bomberos. En total serán 16.500 alumnos, equivalentes a 406 aulas, los que reciban esta enseñanza. El presupuesto para el pago a estos agentes y para el pequeño material fungible es de 1.120.000 pesetas.

Continuando con el tema de protección en esta localidad, se ha aprobado, a propuesta del delegado municipal de la Policía, la composición de la Junta Local de Protección Civil. Forman parte de ella el alcalde como presidente; el delegado de la Policía Municipal como vicepresidente; el jefe de la Policía, así como funcionarios y técnicos, junto con los mandos de la Guardia Civil y Policía Nacional, Cruz Roja, grupo de radioaficionados, etc.

Esta Junta estará encargada de la seguridad y protección de los ciudadanos en caso de catástrofes y accidentes, estando supeditadas a su vez de la Jefatura Provincial de Protección Civil que detenta el gobernador civil.

Ha sido acordada por el Ayuntamiento de Getafe la compra de una finca situada en la calle Ramón y Cajal, cuya propiedad está en manos de La Provincial Harino Panadera, S. A. Está catalogada en el Plan Especial de Reforma Interior, que se encuentra a falta de aprobación definitiva, como edificio a conservar. En él está previsto



instalar equipamientos municipales y cooperativas de jóvenes. El costo de esta finca ha sido de 60 millones de pesetas y en su acondicionamiento, según informes de los servicios técnicos, será necesario invertir más de cinco millones de pesetas.

Dentro de una campaña de limpieza en la ciudad, el Ayuntamiento de Alcorcón ha decidido instalar 600 nuevas papeleras por toda la ciudad, así como un nutrido número de contenedores. El Servicio de Limpieza del Ayuntamiento, colegios nacionales y restantes dependencias municipales ha sido adjudicado a la empresa Arcas. Esta Corporación ha decidido también la instalación de un ascensor oloneumático para minusválidos.

El Ayuntamiento de Alcorcón acaba de aprobar su presupuesto para este año, que asciende a 1.972 millones de pesetas, lo que supone un incremento del 38,76 por 100 con respecto a 1981. En el capítulo de inversiones se han destinado 753 millones, frente a los 534 de 1981. Esto permitirá dotar a la ciudad de la infraestructura y equipamiento necesario.

DOS MIL MILLONES DE PRESUPUESTO EN ALCORCON

«De acuerdo con la política económica de esta Corporación no se ha realizado ningún aumento en los impuestos municipales», señala José Aranda, alcalde de la ciudad

«Del presupuesto de ingresos —ha manifestado a CISNEROS el alcalde de Alcorcón, José Aranda— destaca que no hemos realizado ningún aumento de los impuestos municipales de acuerdo a la política económica de esta Corporación democrática de no incrementar las cargas impositivas y si efectuar una extensión de los tributos a la generalidad de los contribuyentes.»

En lo que se refiere al presupuesto de gastos, a pesar de tener una elevación muy importante sobre el del año anterior, se considera realista y realizable, puesto que conjuga la prudencia en el cálculo de las consignaciones con el esfuerzo por mejorar la financiación y las fuentes de ingresos.

Con respecto a los ingresos

se ha producido un considerable aumento debido al estudio de revisión urbana realizado, haciendo extensivo el número de contribuyentes, de modo que la distribución responda a la realidad y tenga un carácter equitativo.

Un capítulo importante lo constituyen las transferencias de capital, subvenciones obtenidas por el Ayuntamiento, que pasan de 43 millones en 1981 a 159 millones en este año, cuya principal procedencia es la Diputación Provincial de Madrid.

«El nivel de endeudamiento de este Ayuntamiento —señala su alcalde— es bastante reducido: un 4,48 por 100, lo cual supone que la situación financiera es saneada, permitiendo alcanzar un volumen del tipo

que se señala, atendiendo a las obligaciones que se producen sin hipotecar futuros presupuestos.»

Con el nuevo presupuesto aprobado y el alto porcentaje destinado a inversiones se mejorarán notablemente los equipamientos y dotaciones de Alcorcón. Entre estas realizaciones figuran las construcciones deportivas, como es el caso del nuevo polideportivo Los Cantos, cuyas obras comenzarán en breve; la pavimentación de las calles y demás servicios de clara repercusión para el conjunto de la población. El aumento en este sentido con respecto al año anterior es del 41 por 100.

El incremento de la compra de bienes y servicios es del 28,9 por 100 y supone el 21,44 por

100 del total del presupuesto actual. Los gastos de personal, que no representan más que un 30,70 por 100 del total de los gastos (incrementado en un 31,5 por 100) supone un porcentaje bastante ventajoso.

La amortización de los préstamos solicitados representa el 2,87 por 100 y los intereses de los mismos el 1,97, lo que, en conjunto, arroja la cifra de 4,84 por 100 ya mencionado.

Por último, hay mencionar el capítulo de las transferencias, que suponen un 5,11 del total. La principal es la destinada al Patronato Deportivo Municipal, por un importe de 70 millones de pesetas. El presupuesto global del patronato es de 94 millones de pesetas.

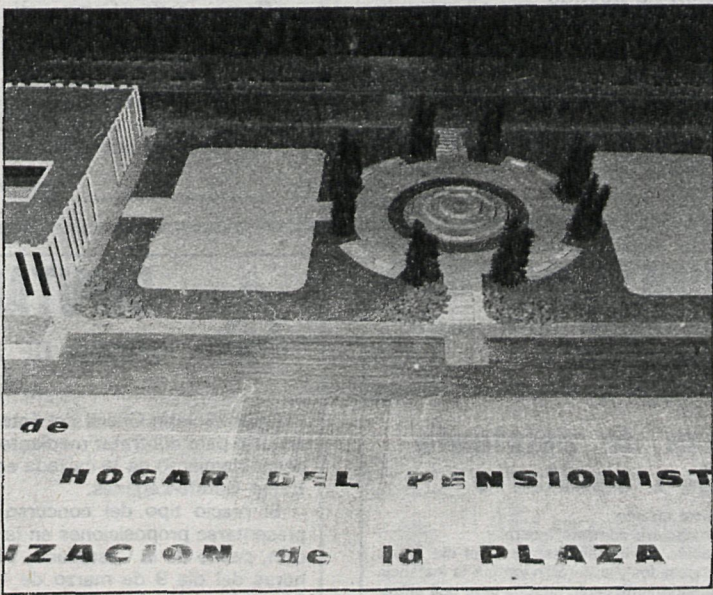

Esta es la maqueta del parque que se construirá frente al Hogar del Pensionista



ASUNCION ABAD

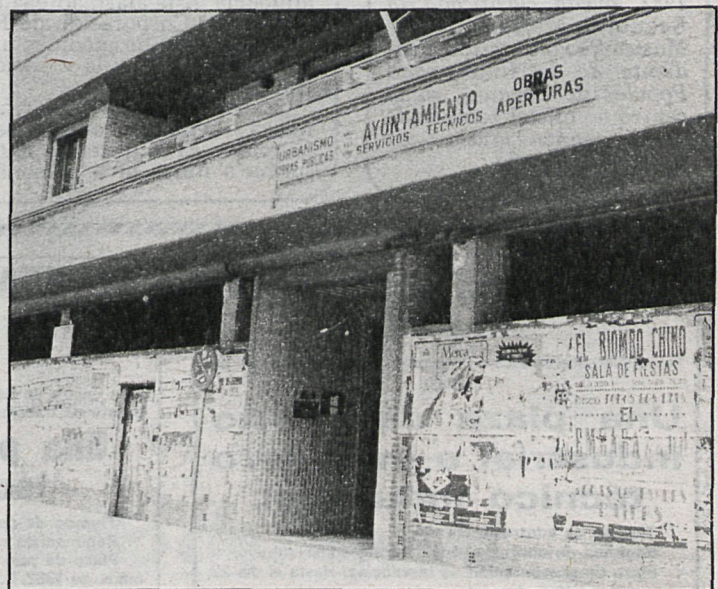

La inversión en materia de infraestructura se realiza bajo la supervisión directa de los distintos servicios técnicos municipales, entre ellos los de Urbanismo



Empezará a funcionar en el mes de septiembre

LOS NIÑOS DE FUENLABRADA TENDRAN UNA ESCUELA NATURAL

Se pretende que los niños conozcan el medio en que viven y lo transformen, ayudándoles a comprender que vivir en la ciudad no tiene que ser frustrante», afirma Javier Oyero, director del Área Social del Ayuntamiento

El Ayuntamiento de Fuenlabrada está elaborando el proyecto de creación de una escuela natural, que, si todo se desarrolla según los planes previstos, comenzará a funcionar en el mes de septiembre. Este centro es una experiencia inédita y totalmente revolucionaria. Se pretende con ella encontrar un tipo de enseñanza más racional y conseguir que el niño que habita en ciudades de las características de Fuenlabrada aprenda a comprender su medio ambiente y lo transforme hasta conseguir una mejora del entorno.

«En un principio —manifestó a CISNEROS Javier Oyero, director de Servicios del Área Social del Ayuntamiento de Fuenlabrada— pensamos en construir una escuela-granja con módulos de observación directa, pero nos dimos cuenta de que instalar un centro de este tipo en Fuenlabrada sería como poner un zoológico o un escaparate entre enormes edificios. Una granja en realidad es otra cosa, y debe estar en el campo para que no pierda su identidad. No deseábamos transportar elementos del medio rural al medio urbano.»

ESCUELA ABIERTA

Es entonces cuando el equipo que está llevando a cabo el proyecto, formado por un grupo de Fuenlabrada y Móstoles

en colaboración con la escuela-granja «La Tesla», de Burgos, decide que lo más adecuado es crear una escuela natural. En ella el niño aprendería a conocer la ciudad en que vive y a desarrollar una serie de actividades imprescindibles para su desarrollo. Tendrá también la oportunidad de visitar granjas situadas en pleno campo.

«Tratamos —señala el concejal de Enseñanza de Fuenlabrada, Mateo García— de mejorar la calidad de la enseñanza cubriendo parcelas que no cubre la educación tradicional y tratando que sea una escuela abierta. No hay que llenar la escuela de vacas o de gallinas y convertirla en un lugar donde el niño tenga que aprenderlo todo. Lo que pretendemos es

La escuela contará con talleres de urbanismo y ciencias naturales, laboratorio, periódico y observatorio astronómico

que el niño se instruya también fuera de ella.»

En principio se van a crear dos talleres: de urbanismo y de ciencias naturales. En el primero el niño tiene la oportunidad de salir a su medio, conocerlo y transformarlo. «Queremos —comentan los promotores de esta idea— que el niño

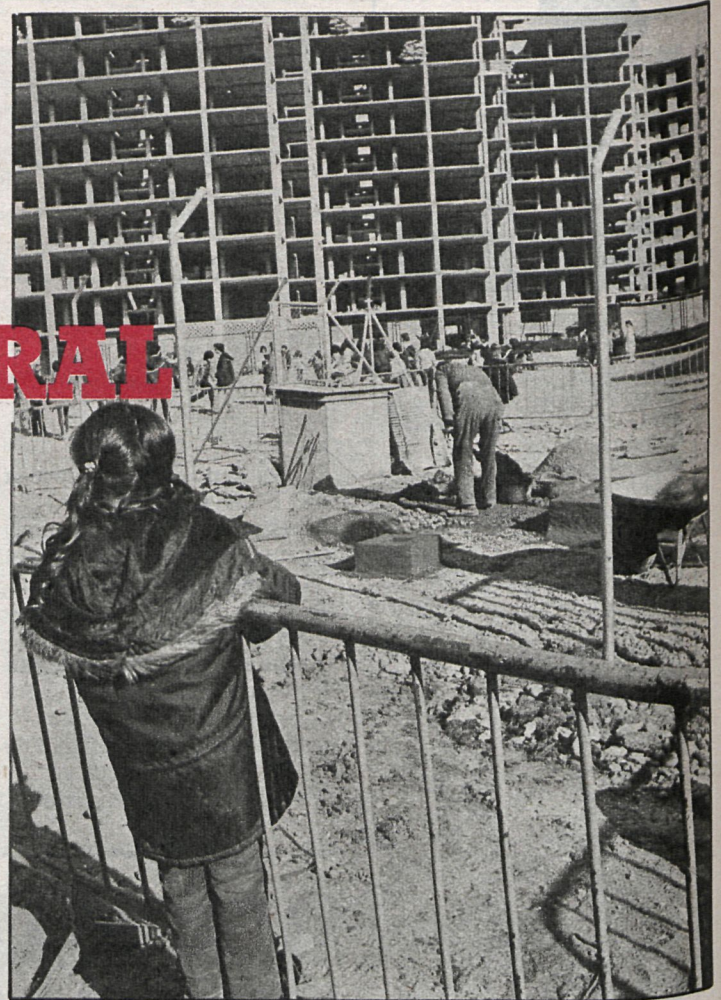

Los responsables del Ayuntamiento de Fuenlabrada no han querido construir una escuela-granja «porque un centro de este tipo aquí sería como poner un zoológico entre enormes edificios».

el sentimiento de que hay que mantener limpia la ciudad y ellos mismos podrán plantar árboles y participar en otras actividades.»

El taller de ciencias naturales tendrá dos objetivos distintos. Por una parte, se dará una visión evolucionista y de ciencia en movimiento, a la vez que ecologista y de equilibrio del medio ambiente. Se tratará, además, de aprovechar lo poco natural que hay entre los edificios, porque «en medio de las piedras también crecen algunas hierbas». Lo aprendido se reelaborará después en el laboratorio con el que contará la escuela natural.

DIECISIETE MILLONES DE INVERSION

Entre las múltiples ideas que fluyen en la cabeza del equipo que está poniendo en marcha el proyecto figura también el dar cabida a los pequeños inventores, poniendo a su disposición el laboratorio de la escuela. Se ha pensado también en comprar un telescopio, creando un pequeño observatorio astronómico; editar un periódico, transformar los productos de la huerta y un ilimitado repertorio de interesantes actividades.

La escuela natural está prevista en un principio para los niños de quinto y sexto de EGB. Asistirán cada semana dos aulas, unos setenta alumnos, de todos los colegios, acompañados de sus propios profesores.

Este domingo se ha celebrado con gran éxito en Leganés un concurso de rondallas de los hogares del pensionista de Madrid y su periferia, en el que resultó ganador el grupo de Villaverde Bajo, con 29 puntos. Actuaron también los grupos de Embajadores, con 23 puntos; Villaverde Alto, con 19; Ramón de la Cruz, con 14; Leganés, con 12; San Blas y Alonso Cano.

Uno de los aspectos más importantes de este concurso lo constituye el hecho de haber participado en la presentación del mismo entidades ciudadanas, partidos políticos, sindicatos, apas, casas regionales, etc., en colaboración con la Delegación de Cultura y Relaciones Sociales del Ayuntamiento.

Para la formación teórico-práctica de los bomberos de Leganés ha sido acordado por la Comisión Municipal Permanente de este Ayuntamiento la contratación de dos monitores.



La contratación de dicho personal ha sido fundamentada por el concejal delegado de Régimen Interior ante las actuaciones del personal que componen dicho Cuerpo, en las que han dado muestras de gran arrojo y valor, pero estos hechos deben de ir acompañados de la preparación física y conocimientos técnicos necesarios para no poner en peligro su integridad física, así como la del ciudadano, y para el perfecto manejo del material.»

Por decreto firmado por Su Majestad el Rey don Juan Carlos I de fecha 27 de noviembre, publicado en el «Boletín Oficial del Estado» de fecha 8 de febrero de 1982, queda clasificada la Escuela Municipal de Música Pablo Casals, dependiente de la Universidad Popular de Leganés, como centro no oficial reconocido de enseñanza musical de grado elemental.

ALARMANTE REALIDAD ESCOLAR

En Fuenlabrada existen 40.000 niños, lo que supone exactamente el 50 por 100 de la población. El porcentaje de fracaso escolar es altísimo y son muy pocos los que realizan estudios de BUP o formación profesional. Se da la circunstancia de que el instituto dispone de numerosas plazas vacantes, debido a la escasa afluencia. Esta alarmante situación ha llevado a la actual Corporación de Fuenlabrada a tomar una serie de medidas urgentes, entre las que se encuentra la creación de la Escuela Natural.

«Existe una falta en la calidad de la enseñanza —señala el concejal de este área, Mateo García—. El Ministerio emite títulos, pero no forma a niños ni a personas. Recuerdo una

experiencia en la que se mandó realizar dibujos a niños de cuarto y octavo de EGB. Pues bien, los resultados fueron similares en ambas edades. La creatividad es bastante escasa.»

Recientemente, 150 niños de Fuenlabrada han asistido a la granja-escuela de La Tesla, en Burgos, obteniéndose resultados espectaculares. «Al principio —afirma Javier Oyero, director de servicios del área social— los muchachos llegaban con gran desinterés, pero a medida que se impregnaban en el ambiente cambiaban incluso de carácter. Se desmitificaban los líderes, convirtiéndose en líderes aquellos chavales que durante el curso habían quedado marginados.»

AYUNTAMIENTO DE PINTO ANUNCIO

Este Ayuntamiento saca a concursillo el siguiente puesto de trabajo:

Una plaza de perito industrial o ingeniero técnico industrial.

Tiempo de contrato: un año.
Régimen de contratación: Contrato administrativo.
Plazo de presentación de instancias: Hasta el día 22 de marzo de 1982. Los interesados presentarán junto a la instancia «currículum vitae»
Posteriormente serán citados para una entrevista personal.
Pinto, a 24 de febrero de 1982.— El alcalde.

AYUNTAMIENTO DE PINTO Centro de Salud Municipal ANUNCIO

Este Centro de Salud Municipal saca a concursillo el siguiente puesto de trabajo:

Una plaza de asistente técnico sanitario

Tiempo de contrato: un año.
Régimen de contratación: contrato laboral.
Plazo de presentación de instancias: hasta el día 22 de marzo de 1982. Los interesados presentarán junto a la instancia «currículum vitae» Posteriormente serán citados para una entrevista personal
Pinto, a 24 de febrero de 1982.— El alcalde.
(Oficina de Empleo de Parla. INEM nº 7.076.)



DIPUTACION DE MADRID

OFICINA DE PRENSA Y PROPAGANDA (Miguel Angel, 25)

En el «Boletín Oficial del Estado» de 13 de los corrientes se inserta anuncio para contratar mediante concurso la redacción del proyecto de desdoblamiento de la calzada en la C. P. 12 de la N-IV a la N-V, en el tramo Getafe-Leganés.

El precio tipo del concurso es de 1.900.000 pesetas, pudiendo presentarse proposiciones en la Sección de Fomento de esta Corporación, paseo de la Castellana, 51, 4.ª planta, La Caixa, hasta las doce horas del día 9 de marzo de 1982, previo depósito en concepto de fianza provisional de 43.000 pesetas.

Madrid, 16 de febrero de 1982.— El secretario, J. Nicolás Carmo-na.