

La increíble historia de Victoriano Cisneros, un inversor que no encuentra apoyos para poner en marcha una empresa de exportación

«NADIE ME AYUDA A CREAR NUEVOS PUESTOS DE TRABAJO»

A pesar de las dificultades por las que está atravesando la pequeña y mediana empresa en España desde hace ya bastante tiempo, aún existen en nuestro país centenares de personas emprendedoras con buenos proyectos, llenas de la ilusión y el empeño.

Difícil lo tienen las pequeñas empresas ya constituidas para mantenerse a flote tan sólo con lo imprescindible, pero lo grave reside en la casi imposibilidad de crear una nueva empresa a estas personas emprendedoras, con ideas y proyectos quizás más dinámicos y productivos —en la línea de una economía sólida y evolutiva—, que la visión primaria y de subsistencia que en la actualidad reina en la economía empresarial.

Uno de estos ciudadanos emprendedores es Victoriano Cisneros Moreno, de treinta y cuatro años de edad, natural de Oropesa (Toledo), casado y con dos hijos. Su profesión es la de agente comercial, la cual ejerció en los últimos años en París como agente exportador de productos españoles. Fue allí donde le surgió la idea de crear por su cuenta una empresa propia de exportación de productos españoles a Francia, terreno en el cual tiene gran experiencia. Ante la dificultad de crear una empresa española en Francia, optó por venir a Madrid y crearla aquí, con los mismos fines de exportación.

«FALTA EL CAPITAL INICIAL»

La necesidad de un capital inicial, en principio de seis millones de pesetas, que posteriormente se redujeron a cuatro millones, al parecer ajustándose al máximo, dadas las circunstancias, le hizo dirigirse a varias entidades bancarias para pedir un préstamo, dando por aval su patrimonio. La negativa y los impedimentos que se le fueron presentando a Victoriano Cisneros fueron rotundos. Todo fueron excusas y dificultades económicas, como la necesidad de un aval y el requerimiento de un elevadísimo interés. Las constantes negativas, nada constructivas y en algunos casos ofensivas, obligaron a Victoriano a seguir buscando por todos los medios, dirigiéndose tanto a entidades particulares como oficiales. Incluso presentó su caso a S. M. Juan Carlo I (contestado por el jefe de la Casa Real) y al actual presidente del Gobierno, Calvo-Sotelo (en este caso contestado por su secretario), sin resultados positivos.

«Hasta ahora nadie me ha



Victoriano Cisneros, un empresario frustrado por la falta de apoyos económicos

Pese a haber llamado a todas las puertas, ninguna entidad le concede un préstamo de cuatro millones, del que respondería con todo su patrimonio personal

ayudado a crear esta nueva empresa, que crearía numerosos puestos de trabajo afirma Victoriano Cisneros.

Y así ha transcurrido medio año, con problemas por todas partes e incluso familiares, pero que no han hecho decaer a nuestro futuro empresario. El

está seguro de sus ideas, pues conoce a fondo el terreno en el que se mueve y dinamismo no le falta. La empresa que intenta constituir en Madrid de exportación de productos españoles, en un principio a Francia, con sucesivas ampliaciones de mercado, nos asegura Victoria-

no que no sólo crearía puestos de trabajo directos, sino también inducidos, e incluso él se siente capaz de abrir de nuevo la brecha en el campo de la exportación española, tan debilitado actualmente y tan importante para nuestra economía.

Victoriano Cisneros atribuye su actual fracaso a la falta de hombres-motores en la Administración, así como a la falta de imaginación y espíritu de lucha, estando la sociedad española y, por tanto, su economía estancadas en un parasitismo total.

Justo LOPEZ CALZADA

La autonomía permitirá una adecuada coordinación de los proyectos

SIERRAS DE MADRID: MUCHOS PLANES Y ESCASOS RESULTADOS

Los primeros indicios de promoción de las sierras se remontan a finales de 1978. Al terminar dicho año la Delegación Provincial de Agricultura puso en marcha un plan de equilibrio socioeconómico para elevar el nivel de vida de los habitantes de la zona, que tenían una renta «per capita» tres veces inferior a la media provincial. Estos objetivos se quedaron en buenas intenciones, al igual que ha ocurrido con otros proyectos, según señalábamos la pasada semana.

El IRYDA lleva trabajando cinco años en la sierra de Ayllón, que ha sido catalogada como comarca de ordenación de explotaciones, pero los resultados, cuando ya termina el plazo de los proyectos, han sido bastante reducidos.

En mayo, por parte del Ministerio de Agricultura, se pone en marcha el Plan de Conservación y Fomento de las Sierras de Madrid, con unos objetivos a desarrollar en cinco años. Se quería invertir, por parte del Ministerio, unos 4.000 millones de pesetas, lo que generaría una inversión inducida por la iniciativa privada que daría unos 7.000 millones de pesetas totales. Los beneficiarios serían 100.000 habitantes repartidos en 87 municipios, distribuidos en las comarcas de Lozoya-Buitrago, Guadarrama, Colmenar Viejo y la comarca sur-occidental. Entre los principales objetivos del plan se sitúa el reactivar la ganadería y conservar los recursos naturales. Hasta el momento, los resultados suman unas reuniones informativas. La filosofía del plan

es buena, pues se intenta centralizar las peticiones y juntar todos los decretos de ayudas.

En el mismo mes de mayo, el Gobierno aprueba un decreto por el que declara a la sierra norte, conocida como sierra pobre, como comarca de acción especial y destina 33 millones de pesetas, que en aquellos momentos se calificaba como un parche, debido a las circunstancias de pobreza en que se encuentran algunos de los pueblos.

En el Consejo de Ministros del 9 de septiembre se aprueba un real decreto por el que se conceden 1.400 millones al IRYDA, destinados a la segunda zona de ordenación de explotaciones, que comprende la delimitación por la zona sur, desde San Agustín de Guadalix hasta Miraflores de la Sierra, y por el Norte, desde Patones hasta Gascones y Braojos.

Por otra parte, también están las ayudas en planes diferentes del Gobierno Civil y Diputación, con la cooperación de las Cajas de Ahorros de la provincia, para el relanzamiento social y econó-

mico de las sierras. Como ya informábamos la pasada semana, el trabajo de la Diputación Provincial en la zona se ha caracterizado por la seriedad, procurando paliar las necesidades existentes en la medida de sus posibilidades. En 1980 se empezaron los trabajos de cerramiento de términos y fincas comunales, reparación de caminos y creación de pastizales, con una inversión de más de 100 millones, distribuidos en 36 pueblos.

Debido a que los presupuestos existentes impiden hacer obras de gran envergadura, la Diputación centra sus actuaciones en distintas etapas, al tiempo que se motiva a los ganaderos a capitalizar sus explotaciones. Hasta el momento, como ya apuntábamos en nuestro número anterior, se han concluido 11 de las 60 obras que incluye el presupuesto del año 81, y se espera que para finales de año se terminen las restantes. En estos casos, la Corporación provincial concede el dinero y los ayuntamientos correspondientes contratan y dirigen las obras.

La solución a la falta de coordinación existente hasta el momento en los planes de ayuda a la sierra de Madrid finalizará —según diversas fuentes— con la autonomía de la región, cuyo organismo rector podrá llevar a cabo una política coherente, eficaz y ordenada en esta materia.

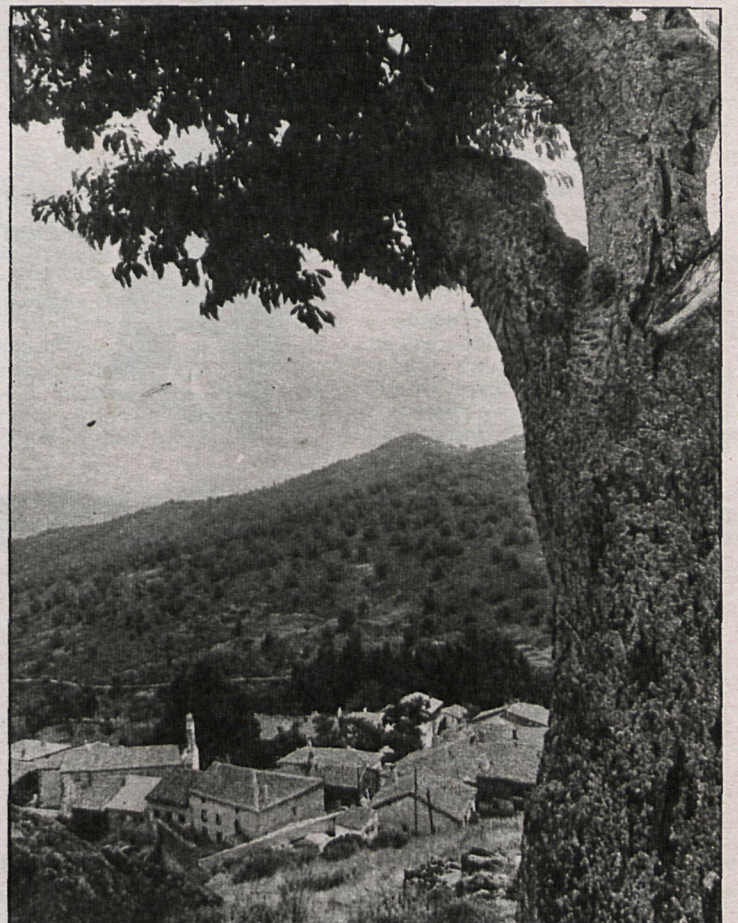

En torno a los municipios como La Hiruela, que vemos en la fotografía, se han centrado los planes de ayuda a la sierra

No construyas en el aire.

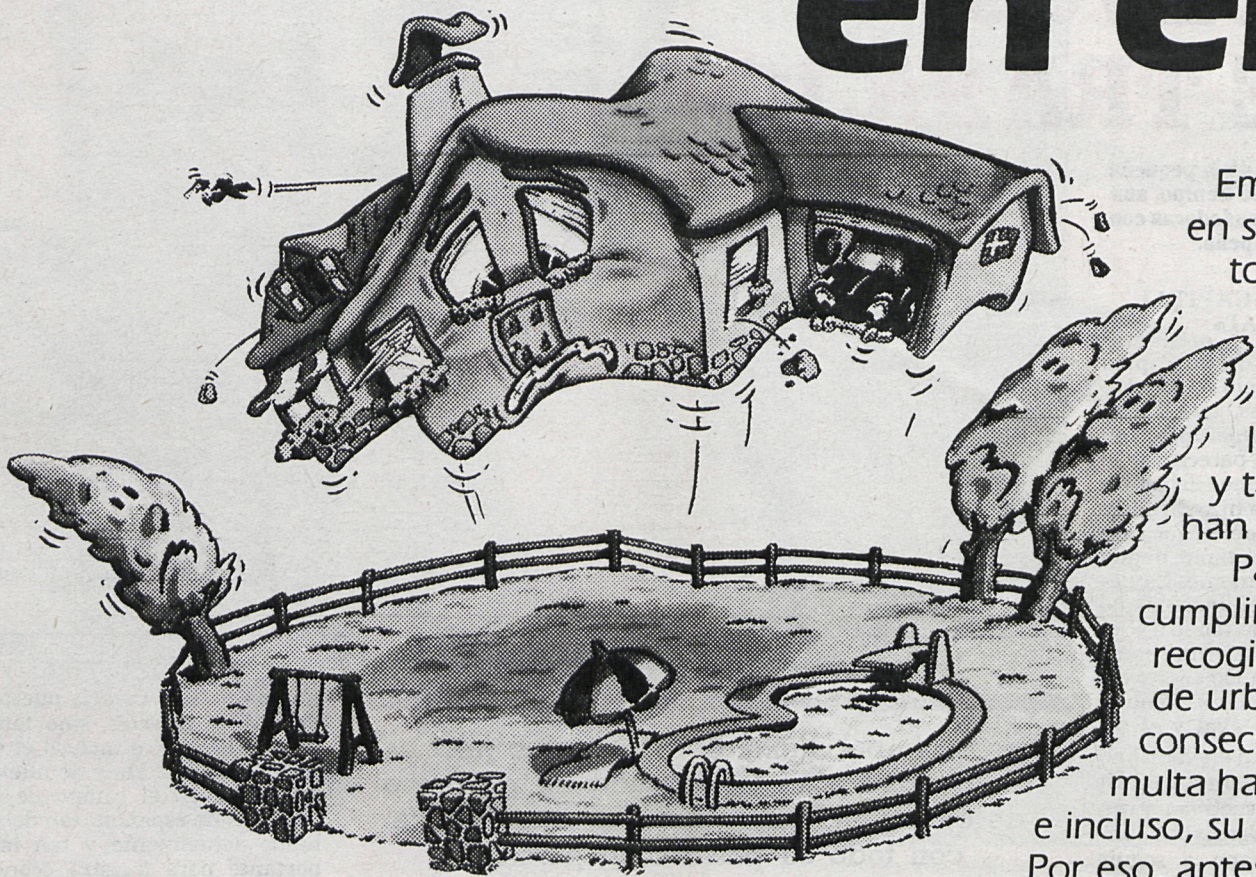

Empezar a edificar una casa, en suelo rústico, sin tener antes todos los papeles en orden es como edificar castillos en el aire.

Y lo peor, es también tirar los ahorros que hayas invertido y tanto tiempo y sacrificio te han costado.

Para poder construir deben cumplirse unas condiciones que están recogidas en la Ley y en los planes de urbanismo. Si no se cumplen, las consecuencias pueden ir desde la multa hasta la paralización de las obras e incluso, su demolición.

Por eso, antes de construir, infórmate en el Ayuntamiento correspondiente.

La Diputación de Madrid ha editado una GUIA PRACTICA INFORMATIVA donde se dice lo que hay que hacer. Si te queda alguna duda, los Ayuntamientos y la Diputación están a tu servicio.

No lo olvides. Antes de empezar, infórmate. Es la manera más práctica de no construir en el aire.

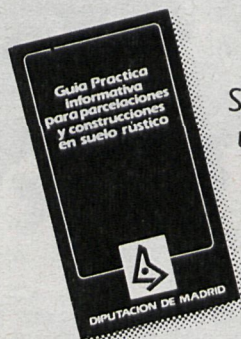

Si desea recibir un ejemplar gratuito de la Guía rellene y envíe el cupón adjunto.

Ruego me envíen un ejemplar de "Guía Práctica Informativa para Parcelaciones y construcciones en suelo rústico".

Nombre

Apellidos

Calle

n.º..... Localidad

D.P.....Provincia.....

Servicio Técnico de Urbanismo
Apartado de correos 2137. Madrid.

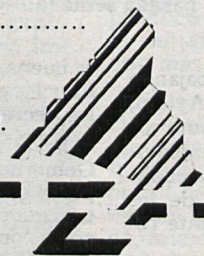

Antes de edificar, infórmate.

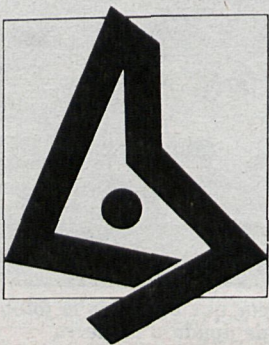

DIPUTACION DE MADRID

El próximo domingo se desvedan la mayoría de las especies

SOLO DIEZ COTOS PARA CAZAR LIBREMENTE

El próximo día 10 de octubre, domingo, es la fecha para el inicio de la caza mayor y menor en general. Solamente en la región se hallan censadas más de 77.943 licencias de caza y 27.800 recargos para ojeos de perdiz, caza mayor y tiradas de patos, que tendrán que ingeniárselas para encontrar algún hueco donde cazar

Según fuentes del Icona, para esta temporada (aparte de las variaciones que sobre la marcha se produzcan) solamente existen diez términos municipales completamente libres. El resto de la superficie regional se encuentra acotada, ya sea por particulares o por el propio Estado.

Contamos, eso sí, con una zona de caza controlada de 21.677 hectáreas, en las que se dan un número determinado de cacerías anualmente, encaminadas la mayoría de las veces con un solo objetivo: la batida al jabalí. La pasada temporada han cazado en nuestra zona de caza controlada, que comprende los términos de Lozoya y Manzanares, así como sus colindantes, más de 1.029

provinciales y 1.400 locales. Además del mencionado jabalí, las zonas de Morcuera y Canea siempre se han revelado como magníficos pasos de palomas torcaes. El año pasado se contabilizaron 1.131 de éstas y 63 trofeos de jabalí.

Sin embargo, la región madrileña sigue abandonada de la mano de Dios en lo referente a otros terrenos de caza oficial. Por poner dos ejemplos claros, no existe aquí ningún coto social, máxima expresión de la igualdad de oportunidades para todos los cazadores. Y de la misma manera, la región está huérfana de cotos locales, lo cual dice bien poco en favor de los habitantes de las zonas rurales. La experiencia nos dice que, además, todos los intentos

En nuestra región existen casi 700 cotos privados, que ocupan un total de 436.000 hectáreas

por establecer un coto de caza intensiva han fracasado estrepitosamente por el desmesurado egoísmo de los intereses exigidos por los cazadores habitantes del término adonde se asentaría.

Con semejante estado de la cuestión no debe extrañar que existan en la actualidad más de 678 cotos privados en nuestra región, ocupando un total de 436.548 hectáreas. De éstos, salvo cuatro, todos están dedicados a la caza menor.



A partir del próximo día 10 esta imagen será algo habitual en nuestro campo

Los desvedos generales de la caza mayor y menor se producirán, como es tradicional, el segundo domingo de octubre, concluyendo el primero de febrero la caza menuda y el tercero para la mayor. Especies como la cabra montés, el muflón, el rebeco y el arri se están cazando desde septiembre hasta el primer domingo de diciembre. Las aves acuáticas se cazarán en nuestra región con la llegada del período general, pudiéndose prorrogar incluso hasta el primer domingo de marzo en aquellos casos de hábitats en lagunas, embalses y terrenos pantanosos.

TERRENOS CINEGETICOS DE APROVECHAMIENTO COMUN

Los términos municipales declarados íntegramente como terrenos cinegéticos de aprovechamiento común (zonas libres) son, para esta temporada, los siguientes:

La Cabrera, Cadalso de los Vidrios, Cercedilla, Coslada, Leganés (con una parte acotada), Medarcos, Meco, Los Molinos, La Serna del Monte, Valdemano.

Esta relación puede verse modificada en el transcurso de la temporada.

Alberto RUIZ HERRERAS

FUTBOL

El pronóstico apunta hacia el empate o victoria mínima local

EXPECTACION ANTE EL «DERBY» ATLETICO-RAYO

Para esta sexta jornada se presentan cuatro partidos bajo el signo del interés por diferentes motivos: uno, de la Segunda A, el Atlético Madrileño-Rayo, que encierra todos los alicientes propios de un «derby» madrileño, y luego, ya dentro de la Tercera, otras tres confrontaciones plétoras de emoción: el Pegaso-Aranjuez, en el que ambos rivales se juegan mucho; el San Fernando-Leganés, definitivo para los viajeros, los cuales precisan por lo menos empatar, y por último, el Ciempozuelos-Real Avila, que yo estimo de extraordinario interés también, para nuestros amigos del Ciempozuelos, de cara a iniciar una recuperación pronta y definitiva.

SEGUNDA DIVISION A

AT. MADRILEÑO-RAYO VALLECANO.—El factor campo, en esta ocasión, no se hará notar tanto, y por ello pronosticamos un empate o victoria mínima a favor de los locales.

LINARES-CASTILLA.—El desplazamiento no será propicio para cosechar positivos.

SEGUNDA DIVISION B

HOSPITALET-TORREJON.—El Torrejón, equipo modesto, está, creo yo, capacitado para conseguir el empate que le permitiría enjugar su único negativo.

ALCALA-GRANADA.—El conjunto rojiblanco del Granada es un muy serio aspirante al puesto de campeón, y el Alcalá, titubeante, debe tener cuidado si no quiere recibir un disgusto.

PARLA-CEUTA.—El conjunto negruzco recibe el domingo a un Ceuta peligroso, veterano y duro, pero los locales, que regresan después de la pasada jornada con la moral robustecida y los negativos enjugados, con toda seguridad van a vencer en el municipal Los Prados al equipo blanco de Manolo de la Torre.



El Atlético Madrileño juega en su campo y no le faltará el apoyo de los incondicionales

TERCERA DIVISION

AT. MADRILEÑO-MANCHEGO.—Los locales, que en esta temporada celebran sus encuentros en el Román Valero, deben de esforzarse al límite de sus posibilidades para lograr no ser derrotados.

PEGASO-ARANJUEZ.—Los de casa han comenzado, y ello supone que no van a dar ningún género de facilidades a los visitantes. «Match» de importancia suma.

TARANCON-AT. PINTO.—Sigue el At. de Pinto acusando una debilidad peligrosa, y para este su inmediato desplazamiento a tierras conquenses no creo que haya muchas esperanzas para ellos, pues pese a que el Tarancón está recién ascendido, no da síntomas de debilidad y mucho menos en su terreno.

CARABANHEL-ALCOBENDAS.—Bonito partido para los muchos aficionados que se desplazarán al viejo campo carabanchelero.

DAIMIEL-REAL MADRID.—Resultado de color local.

VALDEPEÑAS-GETAFE.—Los del Valdepeñas, siem-

pre fuertes en su casa, no van a propiciar ninguna facilidad. El Getafe no puede retrasarse en demasía.

SAN FERNANDO-LEGANES.—En el Sánchez Lorbada del Real Sitio se darán cita el mayor contingente de aficionados y seguidores de ambos clubs, porque la ocasión es importante y muy trascendente, sobre todo para los blanquiazules del Leganés, necesitados de ganar, pues en el caso contrario quedan bastante descolgados de los puestos de privilegio.

CIEMPOZUELOS-REAL AVILA.—Otro de los partidos considerados como de mayor interés es éste que se disputará en el municipal de Ciempozuelos, y en sesión de tarde, como ya viene siendo habitual. El Real Avila, en una posición holgada, es en casi todos los casos un rival que jamás se entrega y que a los locales les va a plantear muchos problemas.

ALCORCON-MOSCARDO.—Signo marcadamente cálido en el Santo Domingo.

P. J. GARCIA

TOROS

En el festival a beneficio de la Escuela Taurina celebrado en San Sebastián

GREGORIO SANCHEZ DIO UNA LECCION DE TAUROMAQUIA

El sábado en San Sebastián de los Reyes se celebró el festival a beneficio de la Escuela Taurina, organizado por Madrid Toros y el Patronato, Escuela, Diputación y Ayuntamiento. Diego Puerta resultó el triunfador del festejo, aunque el mejor torero lo hizo Gregorio Sánchez. Asistió el Consejo Taurino que preside Lorenzo Hernández, vicepresidente de la Diputación.

Se lidiaron novillos de diversas ganaderías, todos de escaso trapío y mansos. Pedrés, ovación; Gregorio Sánchez, vuelta; Diego Puerta, dos orejas y rabo; Andrés Vázquez, pitos, oreja en el sobrero; Angel Teruel, pitos; Yiyo, pitos; Paco Villalta, oreja.

Pedrés citaba de lejos y con la muleta retrasada, pero daba al muletazo hondura y largura. Muy valiente, muy técnico, el maestro de Albacete dejó muestra del torero que fue.

Gregorio Sánchez hizo el mejor torero de la tarde. Verónicas suaves, templadas; el dibujo finísimo de la chicuelina. Luego con la muleta toreó muy cruzado, muy despacio. Derechazos y naturales perfec-

tos de temple y mando. Todo muy ligado, la muleta siempre por delante. El maestro de Santa Olalla torea ahora mejor que nunca. Dictó una gran lección.

Diego Puerta fue el torero alegre, bullidor y tremendamente valeroso de siempre. Puerta hizo un lío al novillo con pases y «rebanás» en todas las posturas. De frente, de perfil o de costadillo, con los pies juntos, o abierto el compás o desparrado. Fue todo ritmo, todo alegría y vibración. Nada hondo.

Andrés Vázquez exhibió nuevas facultades y exceso de gesticulación histriónica. Anduvo a la deriva con el novillo y algo más entonado con el ridículo becero sobrero.

Angel Teruel, afectado y cursi, está más amanerado que nunca. Yiyo no pudo con su novillo. Muy valiente y torpe el novillero Paco Villalta.

Con mucha gracia y conocimientos lidiaron un becero los alumnos de la Escuela José Luis Bote, El Fundi y José Arroyo (Joselito).

Jorge LAVERON