



NORTE

La clínica municipal de Fresnedillas de la Oliva, cuyo edificio fue construido sobre piedra hace veinte años, está prácticamente en ruinas al haberse derrumbado el techo raso y parte del tejado, por lo que el médico tuvo que, a principios de verano, pasar la consulta en las escuelas municipales, y cuando empezó el curso escolar la consulta de los enfermos ha sido trasladada a la casa del cura, según ha declarado a CISNEROS el alcalde en funciones, Luis Isidro Cabrero.

El alcalde manifestó que para paliar este problema el Ayuntamiento tuvo que adaptar la vivienda del cura, que estaba sin habitar desde hace varios años, y realizar obras por un valor de 300.000 pesetas, empleando en las obras a los obreros del pueblo que estaban en paro.

«Existe —añadió el alcalde— un proyecto de reforma de la clínica actual de fecha 1 de septiembre de 1981, con un presupuesto de 6.753.007 pesetas, que ha sido presentado a la Diputación Provincial de Madrid para su aprobación. Dicho proyecto está pendiente de que la Diputación pueda subvencionarle, ya que el Ayuntamiento paga el 10 por 100 y el 90 por 100 restante la Diputación.»



El alcalde continuo indicando que «dado que el Ayuntamiento tiene falta de recursos económicos, ya que es uno de los pueblos más pobres del partido judicial de San Lorenzo del Escorial, para hacer frente al 10 por 100 del presupuesto de reforma de la clínica ha tenido que solicitar un préstamo de un millón de pesetas a la Caja de Cooperación, a pagar en cinco años sin intereses». El proyecto de reforma de la clínica, que tiene alrededor de doscientos metros cuadrados, prevé el saneamiento del tejado y reforma de la cubierta, y en ella se instalará una sala para el practicante, una sala de espera, una sala de curas, despacho médico y servicios; el resto del edificio será destinado a vivienda para el médico y contará con tres dormitorios, un salón, cocina y servicios.

El alcalde terminó diciendo que Fresnedillas de la Oliva tiene una población de unos 500 habitantes predominando las personas de la Tercera Edad, por lo que el día 27 la corporación visitará a Fernando Ventura y se le entregarán diversos regalos, ya que cumple 102 años.



Durante los últimos años, Guadarrama ha experimentado un sensible crecimiento

Con un presupuesto global de veinte millones de pesetas

GUADARRAMA EDIFICA SU CENTRO CIVICO-SOCIAL

Guadarrama es otro de los pueblos cercanos a Madrid que en un corto periodo de tiempo ha visto aumentada su población y se ha convertido hoy día en una ciudad-dormitorio, por lo que el Ayuntamiento ha hecho esfuerzos para paliar las dificultades y problemas que lleva consigo el rápido crecimiento de una población y ha realizado y continúa efectuando obras de mejoras en todo el pueblo

Entre los acuerdos adoptados durante los últimos plenos destacan la adjudicación de las obras de la primera fase del nuevo centro cívico-social a la empresa Eugenio Esteban, de Guadarrama, por un valor de 8.274.353 pesetas. Las obras de la primera fase prevé la construcción exterior del edificio, tejado y terminación de la primera planta o planta baja, que es la destinada al Hogar del Pensionista, y un local comercial para la propietaria del solar; las obras deberán estar terminadas para la próxima primavera.

En un pleno se acordó sacar a subasta la primera fase, por el importe que resultara de realizar los trabajos enumerados anteriormente, pero debido a un error —el no haberse indicado el beneficio industrial sobre el valor material de la obra— la adjudicación quedó desierta, debiéndose sacarse otra vez a concurso, siendo adjudicada a Eugenio Esteban, de Guadarrama.

El nuevo centro cívico-social está ubicado en la calle Arcipreste de Hita y Recaredo Collar, dentro del casco urbano. Contará con sótano y tres plantas. El sótano será destinado a garaje o a taller de artes plásticas; en la planta primera, aparte de los 84 metros cuadrados que se quedan para la propietaria del solar, estará instalado el Hogar del Pensionista; en la segunda planta se dispondrá de un salón de usos múltiples para conferencias, proyecciones, etc., y en la parte tercera se dedicará a salón de exposiciones. El valor total del proyecto del nuevo centro cívico-social es de 20.826.826 pesetas.

CENTRO DE BUP

Los ediles municipales acordaron, además, ceder diez mil metros cuadrados al Ministerio de Educación y Ciencia para la construcción de un centro de 16 unidades de BUP en la Dehesa, detrás del colegio de EGB y la piscina municipal, en la carretera de Guadarrama a El Escorial.

Actualmente, el Ayuntamiento está realizando obras de pavimentación de tres calles, alumbrado en dos calles, una pista polideportiva y acondicionamiento de unos depósitos de agua.

La Corporación quiere dotar al municipio de los equipamientos necesarios para evitar que se convierta en una nueva ciudad-dormitorio

Las obras de pavimentación y alumbrado se están haciendo en la travesía de San Francisco, calle de Tablada, y pavimentación y saneamiento en la travesía de los Reyes Católicos, con un presupuesto de 5.051.814 pesetas. También se está dotando de alumbrado a la calle de la Sierra y Doctor Federico Rubio y calle Cañada, cuyo coste asciende a 5.891.572 pesetas. La pista polideportiva prevé la instalación de una cancha de baloncesto, balonmano y tenis, siendo el presupuesto de 2.852.706 pesetas.

Además, se han hecho obras para el acondicionamiento de dos depósitos de agua del monte Pinar, por un valor de 2.676.896 pesetas. Las obras de estos depósitos, que están situados en la ladera de la sierra de Guadarrama, tienen por objeto el almacenamiento de agua, rotura de presión y la depuración de aguas por decaptación.

La Diputación Provincial de Madrid a concedido dos préstamos de diez millones cada uno,

con cargo al PEAIM y a la Caja de Compensación, para realizar obras de pavimentación en la travesía de San Roque, pesetas 3.349.953; accesos al parque, pesetas 957.260; primera y segunda fase de Cabezueros, pesetas 17.989.073, y primera fase del Doctor Fleming y San Marcario, pesetas 10.004.910. La diferencia, pesetas 12.301.196, entre los préstamos y el coste de las obras es el valor de las contribuciones especiales de los vecinos.



DIPUTACION PROVINCIAL DE MADRID



Se desea cubrir para el SERVICIO PROVINCIAL DE TRANSPORTE los siguientes puestos:

3 INGENIEROS DE CAMINOS

con las siguientes características

- Experiencia profesional: Superior a 5 años Experiencia práctica: por igual periodo de tiempo en planeamiento y/o gestión del transporte de viajeros y mercancías.

CONTRATACION:

- Contrato administrativo de 1 año, previéndose cubrirlos de un modo definitivo en régimen de funcionario de carrera.

REMUNERACION:

- Del orden de 2.350.000 pesetas brutas anuales en régimen de prolongación de jornada.

PRESENTACION DE SOLICITUDES:

- Entregar curriculum vitae y solicitudes antes del día 28 de noviembre a:

DIPUTACION PROVINCIAL DE MADRID
(Registro General)
Delegación de Obras Públicas y Transporte
Servicio de Transporte
C/ García de Paredes, 65. MADRID-10
(Ref. MNM-2456.)

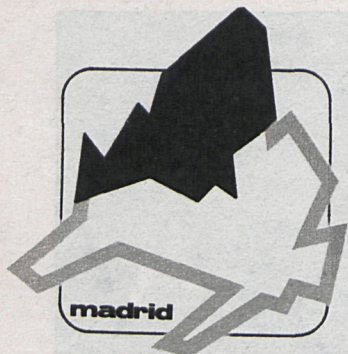

NORTE

■ En la información publicada en el número 151 de CISNEROS se deslizó un error en el tema relativo a la celebración del Día del Árbol en la localidad de San Sebastián de los Reyes: el municipio ofrecerá asesoramiento técnico y suministrará árboles a las comunidades que lo soliciten antes del día 30 de noviembre y no a las localidades como erróneamente se transcribió.

■ En breves días comenzará la construcción de la pista polideportiva en El Molar. Las obras, calculadas en 2.800.000 pesetas, serán financiadas por el propio Ayuntamiento, si bien cuenta con una subvención de más de 700.000 pesetas del Consejo Superior de Deportes.

La pista, situada en la zona denominada La Dehesa, tiene ya espacios destinados a la práctica de ciertos deportes, y que, según cálculos del alcalde, Marcelino de Mingo, se irán ampliando en futuras etapas. Por el momento, la Corporación ha remitido un proyecto de ampliación de la pista a Diputación, para la futura instalación de una piscina municipal que estará ubicada en la misma zona.

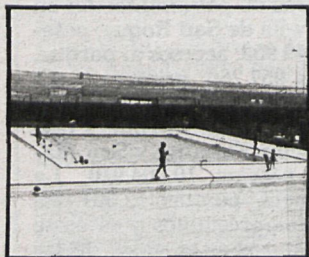

■ Subvenciones para la canalización de agua han sido solicitadas por el Ayuntamiento de Navarredonda ante Diputación.

Por el momento, no se ha producido una contestación oficial a la petición, aunque se espera de inmediato la respuesta que autorice la construcción de los tendidos y conducción de agua.

La finalidad de este proyecto sería la canalización de agua procedente de un estanque para fines de regadío de fincas.

Según el estudio presentado por la Corporación de Navarredonda, la instalación de las tuberías de media caña supondrían medio millón de pesetas por cada una de las obras. Se contempla en el proyecto la creación de una instalación en el término de San Mamés, municipio anejo de Navarredonda, y varias obras en esta localidad.

■ Para el próximo mes de enero se tiene prevista la terminación de las obras del nuevo edificio del Ayuntamiento en Venturada. La nueva sede constará de dos plantas y estará equipada con la infraestructura necesaria para desarrollar las actividades precisas.

Las obras ascienden a más de nueve millones de pesetas, financiadas por Diputación (75 por 100) y el propio Ayuntamiento (25 por 100).

El actual emplazamiento del edificio, cuya planta superior está inutilizada por su deteriorado estado, se dedicará en el futuro a salas de utilidad pública. Así se tiene prevista la creación de biblioteca municipal, sala para la juventud y casa de ancianos, centros de los que carece el municipio.

División de opiniones ante la construcción de una nueva presa

ECOLOGISTAS Y VECINOS DE MANZANARES, ENFRENTADOS

Durante el pasado fin de semana, los vecinos de Manzanares el Real impidieron el paso a La Pedriza, al efectuar cortes en la carretera de acceso al parque natural. La medida tenía por objeto manifestar su apoyo al proyecto de embalse en la zona denominada Charca Verde, y que en caso de llevarse a cabo anegará tres hectáreas de La Pedriza.

Paralela a la manifestación convocada por el Ayuntamiento de la localidad, grupos ecologistas realizaron una campaña de limpieza, lo que hizo pensar en algún momento en problemas de orden público, que no llegaron a producirse. La imposibilidad de llegar a La Pedriza cogió a los grupos ecologistas desprevenidos, ya que la convocatoria de la manifestación señalaba la plaza del Generalísimo de Manzanares el Real como el lugar donde se realizaría. Sin embargo, y a pesar de la lluvia, los vecinos impidieron el acceso desde las ocho de la mañana hasta pasadas las doce, lo que motivó el domingo un gran atasco de tráfico. A partir de esta hora quedó restablecido el paso.

«AHORA NOS LLEGA EL AGUA»

El origen del problema es el hecho de tener que elevar el agua desde el embalse actual hasta el depósito regulador del municipio, puntos entre los que existe un desnivel de 60 metros. Los gastos de bombeo suponen al Ayuntamiento unos costos de 400.000 pesetas mensuales. Otro problema es la falta de depuración del agua potable, cuyo arrastre de impurezas se traduce en ocasiones en un color turbio. Fuentes municipales señalaron a este respecto que «el agua no ofrece ninguna duda en lo que a potabilidad se refiere, ya que se procede a una doble cloración con objeto de hacerla apta para el consumo». Las mismas fuentes aseguraron que en la actualidad no existe en el municipio ningún problema de abastecimiento. Según Luis Alvarez, alcalde de Manzanares, «ahora el agua nos llega a todos los sitios, aunque el Ayuntamiento tiene que bombear 60 metros y la urbanización Peña el Gato lo hace por otro sitio».

La única alternativa que ven los vecinos como solución al problema es la construcción de un nuevo embalse, que al estar más elevado que los puntos más altos del pueblo evitaría el bombeo y el consiguiente



El pasado domingo numerosos vecinos de Manzanares impidieron el acceso a La Pedriza portando pancartas alusivas a la polémica existente en torno a la construcción de la nueva presa

gasto. Otras posibilidades, como abastecerse a través del embalse de Santillana, son rechazadas «porque habría que elevar 12 kilómetros, y esto es bastante lamentable teniendo en cuenta que el agua pasa por la puerta de nuestra casa».

Para Luis Alvarez, el problema son las presiones de los

táreas de embalse y una presa cuya pared de hormigón pronto adquiriría una coloración semejante al granito. Respecto a la canalización, hay que aclarar que, tal y como consta en el informe de impacto ambiental, las cicatrices pueden y deben corregirse a corto y medio plazo mediante una adecuada re-

—, que ocuparía terrenos del Estado y vías pecuarias. La junta rectora del parque estudió el pasado 6 de octubre el informe de impacto ambiental, presentado por el Ayuntamiento, pronunciándose en el sentido de aplazar su dictamen hasta una nueva reunión, a celebrar el próximo lunes. Fuen-



Luis Alvarez, alcalde de Manzanares: «La presa es necesaria»

ecologistas, aunque el Ayuntamiento no ha hablado con ellos, «porque ni los conocemos ni tienen potestad jurídica alguna». En su opinión, los grupos que defienden la naturaleza «deberían pensar primero en el agua que se bebe en el pueblo de Manzanares, que anteriormente ha sido ensuciada por los excursionistas». Los problemas paisajísticos y de impacto ambiental son para el señor Alvarez «los producidos en una superficie de tres hec-

población de árboles, arbustos y especialmente hierba». La tubería de conducción iría enterrada y la zona estaría cerrada al público.

El costo del proyecto, que asciende a más de 244 millones de pesetas, no preocupa al municipio, ya que el MOPU, al parecer, financiaría un porcentaje del proyecto. Otro tanto por ciento se propondría con cargo a los presupuestos de la Diputación Provincial y el resto «está el pueblo de Manzanares para hacer frente». La nueva presa tendría un volumen de 300.000 metros cúbicos —la mitad de la capacidad del embalse actual—, con un «stock» para cuarenta y cinco días y 20.000 habitantes. «Con esto estaría resuelto el problema para treinta o cuarenta años.» Según declaraciones del ingeniero del Ayuntamiento, «este agua va a ser barata, pues si el presupuesto es alto, a largo plazo resulta mucho más rentable al ser agua rodada». Sin embargo, según fuentes de Icona, «tanto el agua como los terrenos son públicos y de esta forma serían privatizados».

Uno de los principales factores a tener en cuenta es el lugar donde se situaría el embalse —dentro del parque natural de la cuenca alta del Manzana-

Un numeroso grupo de personas se manifestó el pasado fin de semana en apoyo del embalse

tes de Icona, consultadas por este periódico, opinan que existen otras alternativas, como el abastecimiento a través del Canal de Isabel II, lo que supondría que cada usuario pagaría su consumo. Estas fuentes aseguraron que no hay insuficiencia en el abastecimiento a la población, sino que el problema radica en que las urbanizaciones siguen subiendo, «y éste es el motivo de que haya que bombear el agua».

La capacidad inferior del nuevo embalse en relación con el existente avala, para las fuentes citadas, el hecho de que lo único que resolvería sería la elevación, ya que estaría situado a mayor altura. En la actualidad, el pueblo de Manzanares sólo puede extenderse hacia la parte alta del municipio, al no estar permitida la construcción en la zona vecina al embalse de Santillana. Manzanares tiene una población censada de 1.575 habitantes, que aumentan hasta 15.000 durante los fines de semana y los meses de verano.

Por su parte, grupos ecologistas y de montaña han manifestado a CISNEROS su preocupación por el deterioro constante del parque natural, «que se está perdiendo a pasos agigantados».



DIPUTACION DE MADRID



En el «Boletín Oficial del Estado» de 5 de los corrientes se inserta anuncio para contratar, mediante subasta, la adquisición de señales para señalización vertical y balizamiento de las vías provinciales (temporada 1982/83).

El precio tipo de la subasta es de 11.261.944 pesetas, pudiendo presentarse proposiciones hasta las doce horas del día 30 de noviembre de 1982, en la Sección Administrativa de Obras Públicas y Transportes, paseo de la Castellana, 51, «La Caixa», planta 4.ª, previo depósito, en concepto de garantía provisional de 189.464 pesetas.

Madrid, 8 de noviembre de 1982.— El secretario, Fernando Albasanz

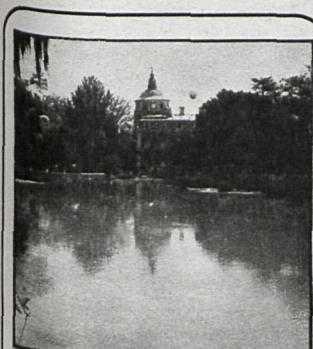

Continúan los problemas para la declaración de conjunto histórico-artístico al casco antiguo de Aranjuez. La Real Academia de Bellas Artes de San Fernando no termina de dar el visto bueno al expediente para que éste sea tramitado y aprobado por el Consejo de Ministros, y ha vuelto a exigir un nuevo plano de delimitación de conjunto. La Dirección General de Bellas Artes, que remitió el expediente a la Real Academia hace aproximadamente un año, considera que en el mismo se incluye todo lo necesario para su declaración como conjunto histórico-artístico, postura que asimismo mantiene el Ayuntamiento de Aranjuez, que no comprende las demoras en esta declaración. Lo que parece ya evidente es que las decisiones de la Real Academia son vinculantes, ya que es el organismo que, en una última instancia, debe aprobar los expedientes antes de su tramitación por el ejecutivo. En este sentido, ni siquiera los deseos de la Dirección General de Bellas Artes pueden saltarse, al parecer, las opiniones de la Real Academia, que con su posición, aseguran fuentes municipales, retrasan las subvenciones para que la Corporación Municipal pueda acometer las obras necesarias en el casco antiguo del real sitio.

Continúan, sin embargo, los trabajos para la redacción definitiva de la variante de la N-IV a su paso por Aranjuez. Esta era una de las grandes aspiraciones de la Corporación Municipal que, según parece, se cumplirá definitivamente en 1984.

Prosiguen las obras de mejora en los diferentes municipios de la zona sur madrileña. En Arganda del Rey, una de las poblaciones más empeñadas en dotar de todos los servicios necesarios a la población, excediéndose, incluso, en la realización del plan de acción municipal, se han conseguido logros importantes en este sentido, como el dotar a la zona del puente de Arganda de agua, luz, teléfonos, campos de fútbol, de baloncesto y un parque, cuando era una zona que carecía absolutamente de todo lo necesario. Por otra parte continúan las obras del laboratorio de análisis clínicos a buen ritmo.



Las «fugas de agua» se han producido numerosas veces en Villarejo de Salvanés

La Diputación ha concedido créditos para terminar las obras de la red de abastecimiento

VILLAREJO NO TENDRA MAS PROBLEMAS DE AGUA

La Diputación Provincial de Madrid ha concedido créditos por valor de 19 y 21 millones de pesetas al Ayuntamiento de Villarejo de Salvanés para la terminación de las obras en la red de distribución de aguas a la localidad, con lo que se solucionará el grave problema que desde hace varios años viene padeciendo esta localidad madrileña. Las obras, que actualmente están al 30 por 100 de ejecución, quedarán finalizadas, merced a este crédito, hacia mayo del próximo año.

Debido a la falta de presión del agua como consecuencia de la falta de sección en las tuberías de distribución y las averías constantes que se producen en la red de suministro de Villarejo de Salvanés, el 50 por 100 de la población se encuentra sin agua suficiente para cubrir sus necesidades, según un informe elaborado en su día por el propio Ayuntamiento. A pesar de que el agua no escasea en esta localidad tras la finalización de las obras para la traída de aguas del Tajo, más del 50 por 100 de la población tiene muy restringido el suministro de la misma, y al otro 50 por 100 le llega con dificultades. La causa de esta anomalía viene determinada por la desafortunada ubicación de la red de suministro cuando se emprendieron las obras de traída del Tajo que, paradójicamente, debían servir para solucionar definitivamente el problema en la población.

Por otra parte, la red de distribución de aguas de Villarejo de Salvanés data de 1931, y su construcción se acomodaba a una población sensiblemente inferior a la actual. Según un informe actualizado de la Corporación Municipal, «desde ese año, el pueblo ha ido lógicamente creciendo, lo que ha supuesto que la red (aunque extendiéndose progresivamente, pero sin un plan de futuro) sea insuficiente y, con el tiempo, mala. Por otra parte, el aumento del tráfico rodado ha contribuido, en gran parte, a la destrucción de la red, lo que ha supuesto innumerables roturas en la calzada. Todo ello sería

superable si el servicio hubiese sido normal, pero sin presión suficiente no hay agua, y si se da más presión, las tuberías revientan. En resumen: faltaba el servicio».

APROBACION DEL PLAN DE OBRAS

Si el problema del suministro y distribución de aguas es grave, no es menos grave y costosa su solución definitiva. En este sentido, hay que recordar que en el año 1976, y por iniciativa de la anterior Corporación, comenzaron las obras para el suministro de agua, por un importe total superior a los 50 millones de pesetas de entonces. Bajo el concepto de imposición especial, la población

tuvo que abonar directamente más de nueve millones de pesetas, aparte de los 16 millones que abonó el Ayuntamiento de sus propios presupuestos. La red de suministro se inauguró en octubre de 1978, pero las averías eran tan constantes un año más tarde que rara era la semana que no se producía ninguna avería.

Según el citado informe, «esta conclusión es la que nos obliga a resolver el problema de la manera que sea. Por ello (no nos sirven soluciones parciales) hay que acometer a la mayor brevedad la totalidad de la obra de la red de distribución, obra que va a proporcionar un servicio del que siempre hemos carecido». La

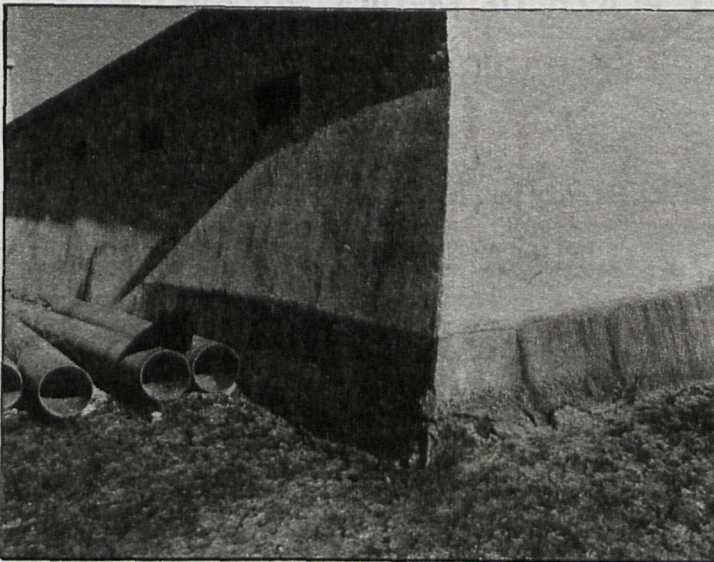

El depósito de agua del municipio ha sido objeto de frecuentes reparaciones

El suministro a la población se ha visto dificultado durante los últimos años por las frecuentes averías y escasez del suministro

Diputación Provincial, en vistas de la urgencia del proyecto, aprobó el plan de obras, plan que actualmente se encuentra al 30 por 100 de realización y cuya finalización se prevé para mayo del próximo año.

CONCESION DE CREDITOS

La financiación de las obras corre a cargo de los créditos, de 19 y 21 millones de pesetas (40 millones en total), de la Diputación Provincial, y la mano de obra que se reclutará será exclusivamente entre los obreros en paro de la población que no cobren el seguro de desempleo, lo que lleva al empleo rotativo (contratos de seis meses) de unos 120 obreros.

En este sentido, cabe recordar que en el pleno celebrado por la Diputación Provincial el pasado día 30 de septiembre se aprobó la distribución de la línea de préstamos por 300 millones de pesetas pactada con la Caja de Ahorros. Los préstamos que se pactan con cargo a dicha línea, si bien aparecen los Ayuntamientos beneficiarios como únicos prestatarios, y, por tanto, responsables del pago del mismo, la Diputación transferirá anualmente la subvención por concepto de intereses. Así, el Ayuntamiento de Villarejo se verá favorecido por créditos totales de 40 millones de pesetas para la finalidad exclusiva de obras en la red de distribución de aguas y un plazo de amortización de cinco años. El importe de la transferencia anual de la Diputación será de 101.855 pesetas por millón de préstamo.

Con la finalización de las obras se solucionará definitivamente este problema de la población, uno de los más graves que ha venido padeciendo Villarejo en los últimos años.