

Este es uno de los edificios que componen la Ciudad de los Niños

Será inaugurada el próximo domingo, día 12

LOS NIÑOS DE MADRID YA TIENEN SU CIUDAD

«Cuando yo llegué aquí me encontré con el recinto ganadero, unas 13 hectáreas, con cierta independencia del núcleo de la ciudad ferial y con una serie de instalaciones destinadas al ganado que a mí me hicieron pensar otra utilización en beneficio de los niños», dice Jorge Enjuto, artífice del proyecto de la Ciudad Infantil y director del Patronato de la Feria del Campo. Se trata de unas grandes naves que, cerradas y acondicionadas, pueden convertirse en un lugar ideal para los niños, rodeadas de un parque sin ningún peligro para ellos, y en suma protegidos de los avatares de las calles de la ciudad

Al parecer, la idea tuvo una gran acogida por parte del alcalde y del grupo de gobierno del Patronato de la Feria del Campo, así como por el grupo parlamentario de UCD. El acuerdo entre todos los partidos fue general y dieron todo su apoyo al proyecto, cuya primera fase se inaugurará el próximo domingo, día 12 de diciembre.

Ante las dificultades económicas, dado el elevado coste del proyecto inicial y al exiguo presupuesto que posee el Patronato, se decidió su construcción en tres fases, de las cuales la primera ya está completamente terminada y consta de cuatro grandes naves para realizar una serie de casas o rincones en los que se impartirán una serie de cursillos mensuales en los que los niños podrán meterse en uno o en tres cursillos a la vez. La planificación consta de una serie de casas, como la casa de las artes plásticas, la casa de la música, la casa de la danza y el teatro, la casa de la ciencia, la casa de los libros, la casa de los números y la torre de Babel, donde se darán cursillos de lenguas. «Al tratarse de niños de tres a seis años en esta primera vertiente de la ciudad, la enseñanza no nos interesa; que el niño venga a aprender no es nuestro fin, sino que venga a adquirir ventanas por donde mirar a la realidad, aptitudes. Darles a conocer que hay formas diferentes de mirar al mundo de como ellos lo ven en su entorno», afirma Jorge Enjuto, como fin primordial de la ciudad.

EL PRIMER PASO

Las instalaciones que se pondrán en funcionamiento el próximo día 12 de diciembre son cuatro grandes naves con cuatro aulas cada una, el pabellón de Santander, reestructurado, y el de Pontevedra. Estos últimos se dedicarán a la casa de los libros y actividades audiovisuales. La segunda fase, enfocada en un sentido distinto, está en parte terminada. Esta consta de un teatro, una pista de patinaje cubierta y otra

tradas gratuitas para los niños que no tengan posibilidades económicas, las cuales serán repartidas a través de las juntas de municipio.

La Ciudad de los Niños se pondrá en funcionamiento con una gran feria de presentación que se realizará en los próximos días, y posteriormente comenzarán los cursillos a primeros del mes de enero. La capacidad admitida será de cien a ciento cincuenta niños en un principio, capacidad que aumentará en un total de cua-



die la entrada, pero se tendrán más niños de las clases menos privilegiadas por darse la casualidad de representar una extensa mayoría», dice el señor Enjuto.

EQUIPO ESPECIALIZADO

El personal que atenderá las necesidades de los niños será completamente especializado.

ricultores y un ATS. También se dispondrá de un director y una directora, así como de gente para la limpieza, que a su vez estarán encargados de dar un pequeño almuerzo a los chiquillos. Para las ferias se dispondrá de un coordinador especializado en propaganda y realización de actividades, el cual dispondrá de un adjunto que esté a cargo de contactar con los grupos de teatro y otras actividades.

Los presupuestos de los que dispone el patronato son bastante exiguos, como ya se ha dicho, dado que no se trata de una concejalía. Hasta ahora se han gastado unos ciento diez millones de pesetas en las dos primeras fases, quedando en la incógnita el dinero necesario para terminar las instalaciones, pues depende del tiempo que se tarde en realizarlas según se vaya recibiendo el presupuesto, dadas las normales subidas del nivel de vida y los costos de material. «Preferimos empezar con la mitad a empezar dentro de varios años con todo acabado», comenta Jorge Enjuto. «Si bien el Ayuntamiento cubre todos los costos de las obras, existen temas más importantes que atender, como son la limpieza y el urbanismo, los cuales se llevan la mayor parte del presupuesto del Ayuntamiento. No obstante, éste ha mostrado mucho interés dentro de lo posible.»

Ha sido construida por el Ayuntamiento en el recinto de la antigua Feria del Campo •• La Ciudad de los Niños dispone de casa de los libros, teatro, pista de patinaje cubierta, cine y similares, en un intento de conjugar la diversión con la enseñanza

pista de usos múltiples, como gimnasia y juegos infantiles, también cubierta. En estos últimos locales se piensan realizar los días festivos y fines de semana unas ferias en donde habrá cine, teatro, marionetas, concursos, baile y toda una serie de actividades infantiles, que van a durar todo el día. Se cobrará una entrada cuyo precio oscila entre unas 150 pesetas para los mayores, pues tienen que traer a sus hijos de corte edad, y unas 75 pesetas para los niños. Al parecer, son precios estudiados para tan sólo costear los gastos de la feria. No obstante, habrá siempre en-

tro mil dentro de dos años, tiempo que se calcula se tardará en terminar todas las instalaciones. Estos niños serán admitidos según vayan llegando, sin ningún tipo de discriminación. No obstante, se ha realizado un estudio por parte de los sociólogos de que dispone el Patronato, en el cual se observa las proporciones en las que se deben admitir estos niños según los diferentes grupos económicos a que pertenecen. «No queremos convertir esto en un "ghetto". Tiene que haber una representación de lo que es en realidad la sociedad madrileña; no se negará a na-

Psicólogos, pedagogos, sociólogos, puericultores y educadores son los escogidos para ello. No se ha realizado para su elección ningún tipo de concurso, sino que se ha ido entrevistando a la gente según han ido solicitando las plazas, y se han realizado una serie de averiguaciones y exigido currículum vitae, datos que han sido analizados por un comité encargado de la selección del personal. En principio, dada la capacidad inicial y al presupuesto de que se dispone, el personal estará compuesto por cuatro jefes de sección, que serán los licenciados; cuatro pue-

Justo LOPEZ CALZADA

**INFORME
CISNEROS**

El avance de las normas subsidiarias está expuesto al público desde el 29 de noviembre

CADALSO DE LOS VIDRIOS

El día 29 de noviembre se presentó en Cadalso de los Vidrios la exposición del avance de las normas subsidiarias. A su apertura acudieron el vicepresidente de la Diputación y responsable del Área de Urbanismo, César Cimadevilla, y el alcalde de la localidad, Carlos Esteban Ojeda, que se reunieron con los vecinos para explicarles las líneas generales del avance

Cadalso de los Vidrios revela una problemática muy similar a la mayoría de las poblaciones de la sierra de la provincia de Madrid, esencialmente producida por el impacto de la segunda residencia. La magnitud de este fenómeno se puede concretar en tres datos:

- El número de viviendas aumenta de 675 en 1960 a 1.622 en 1980, de las cuales 872 son de segunda residencia.

- La ocupación del suelo se multiplica por cinco en este mismo período.
- El empleo directo, en 1980, en el sector de la construcción es del 21,5 por 100 de la población activa, y el inducido en sectores derivados, del 14,1 por 100.

AGRICULTURA RICA

Salvando el tema de la segunda residencia, que ha sub-

vertido el proceso urbano que Cadalso había venido desarrollando, ésta es una población de tamaño medio, siempre con una población de 2.000 habitantes, con un medio agrícola tradicionalmente rico, muy subdividido, dedicado fundamentalmente a la vid y complementado con olivos y diversas especies de frutales. Las propias características de la arquitectura, que han impedido la mecanización del cultivo y la concentración parcelaria, han evitado la emigración masiva, característica de otros lugares, aunque no el empobrecimiento de la vida económica. A partir de los años sesenta se ha ido consolidando una eco-

Se pretende armonizar las relaciones entre esta zona y las urbanizaciones, consolidando los espacios intermedios aún sin edificar

PLAN DE REHABILITACION PARA EL CASCO ANTIGUO

nomía mixta, integrando una base agrícola insuficiente con un crecimiento moderado del sector servicios y de la construcción.

Cadalso presenta un tejido urbano rico en significaciones históricas y en calidad ambiental, que ha venido transformándose en los últimos años, perdiendo gran parte de su poder de sugestión y de la riqueza de su espacio urbano. Estas transformaciones se concretaron en la transición de la década de los sesenta a los setenta, en la construcción de bloques de viviendas y locales comerciales muy poco integrados en la textura urbana de la localidad. Este proceso se detiene por la alternativa que supone el crecimiento de las urbanizaciones exteriores que absorben la gran mayoría de la demanda y por la redacción de las normas de COPLACO de 1977, que limita la altura de construcción en el casco.

LA ZONA CENTRO

Paralelo a este fenómeno de transformaciones y sustitución en las zonas centrales de la población se produce el deterioro de diversas áreas del casco histórico, que por su configuración urbana y su situación ocupan posiciones menos privilegiadas. En estos sectores tienen lugar una serie de fenómenos que crean un cuadro preocupante en cuanto a su vitalidad urbana:

- Son sectores de vivienda popular, de considerable antigüedad y con un estado de conservación deficiente.
- Las edificaciones han venido sufriendo continuas segregaciones por herencias y subdivisiones de la propiedad, presentando en la actualidad superficies y sobre todo frentes de fachada de muy pequeña dimensión.
- Presentan un claro envejecimiento de la población, con mayoría de grupos familiares de una o dos personas.
- Existe un bajo nivel de vitalidad urbana, con pequeña constitución de nuevos hogares, poca inversión en reforma o construcción y escasa implantación de usos no residenciales.
- Por otro lado, son los conjuntos más completos de arquitectura popular de Cadalso los más homogéneos y mejor conservados.
- Igualmente, son las zonas de mayor calidad ambiental y de escena urbana, debido no sólo a la ausencia de agresiones edificatorias, sino también a la



En algunas zonas, el deterioro de las viviendas es patente



El tejido urbano de Cadalso tiene numerosas edificaciones y connotaciones históricas

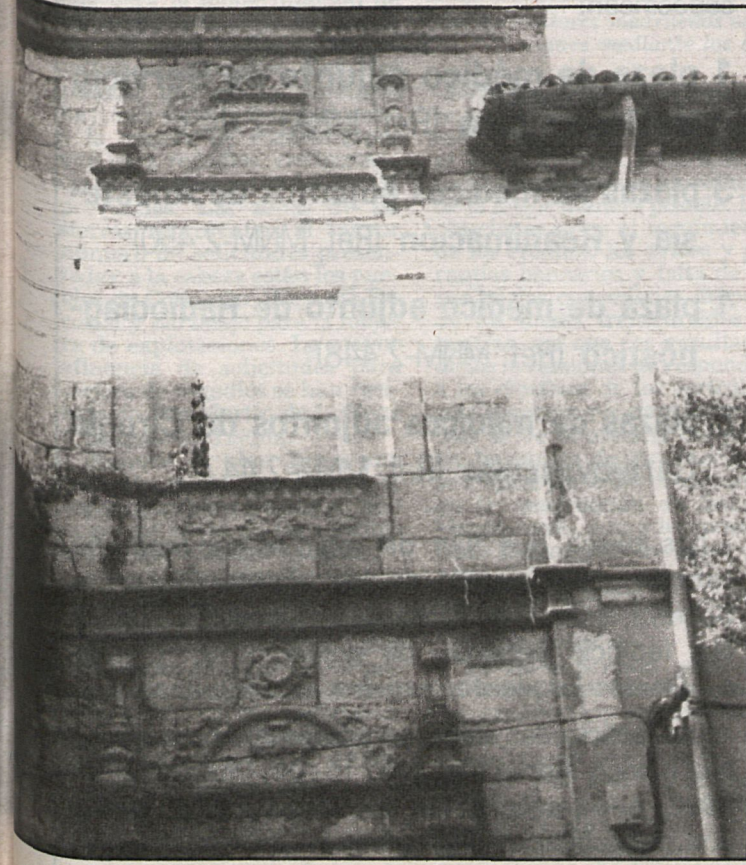

armonía del espacio y de las proporciones, formando dichos ámbitos de escala muy humana en su conjunto.

La actividad edificatoria tiende a concentrarse en zonas del casco urbano o adyacentes al mismo.

Se produce una demanda de vivienda más diversificada en sus requerimientos, abriéndose un amplio abanico de posibilidades: un remanente de edificación en urbanizaciones de segunda residencia, pequeñas promociones de viviendas adosadas en zonas limítrofes del casco, construcción de viviendas y locales comerciales en el casco y reforma o sustitución de viviendas dentro de las zonas ya habitadas.

ESTRATEGIA

Es momento, pues, de considerar una estrategia acorde con la actualidad, tendente a resolver las deficiencias y desconexiones existentes entre las urbanizaciones y el casco.

Las nuevas normas subsidiarias se encaminan en este sentido, centrándose en dos objetivos principales:

— Armonizar y mejorar las relaciones entre urbanizaciones y casco urbano. Para ello se propone la consolidación de las zonas intermedias entre estas dos urbanizaciones y que han quedado sin edificar.

— Posibilitar la actividad edificatoria en el casco, devolviéndose su protagonismo,

compaginándola con un esfuerzo para conservar el carácter urbano y la calidad ambiental. En esta línea se encuadra la propuesta de un plan de rehabilitación en las zonas más deprimidas del casco, para evitar y corregir los desequilibrios que unas zonas en proceso de deterioro urbano introducen dentro de la dinámica del conjunto.

Proponer el posible crecimiento en las zonas libres, contiguas a la actual edificación por pequeños polígonos que puedan desarrollarse a través de una gestión sencilla.

El equipo redactor
Félix BENITO
Alicia GONZALEZ
Carmen MARTINEZ

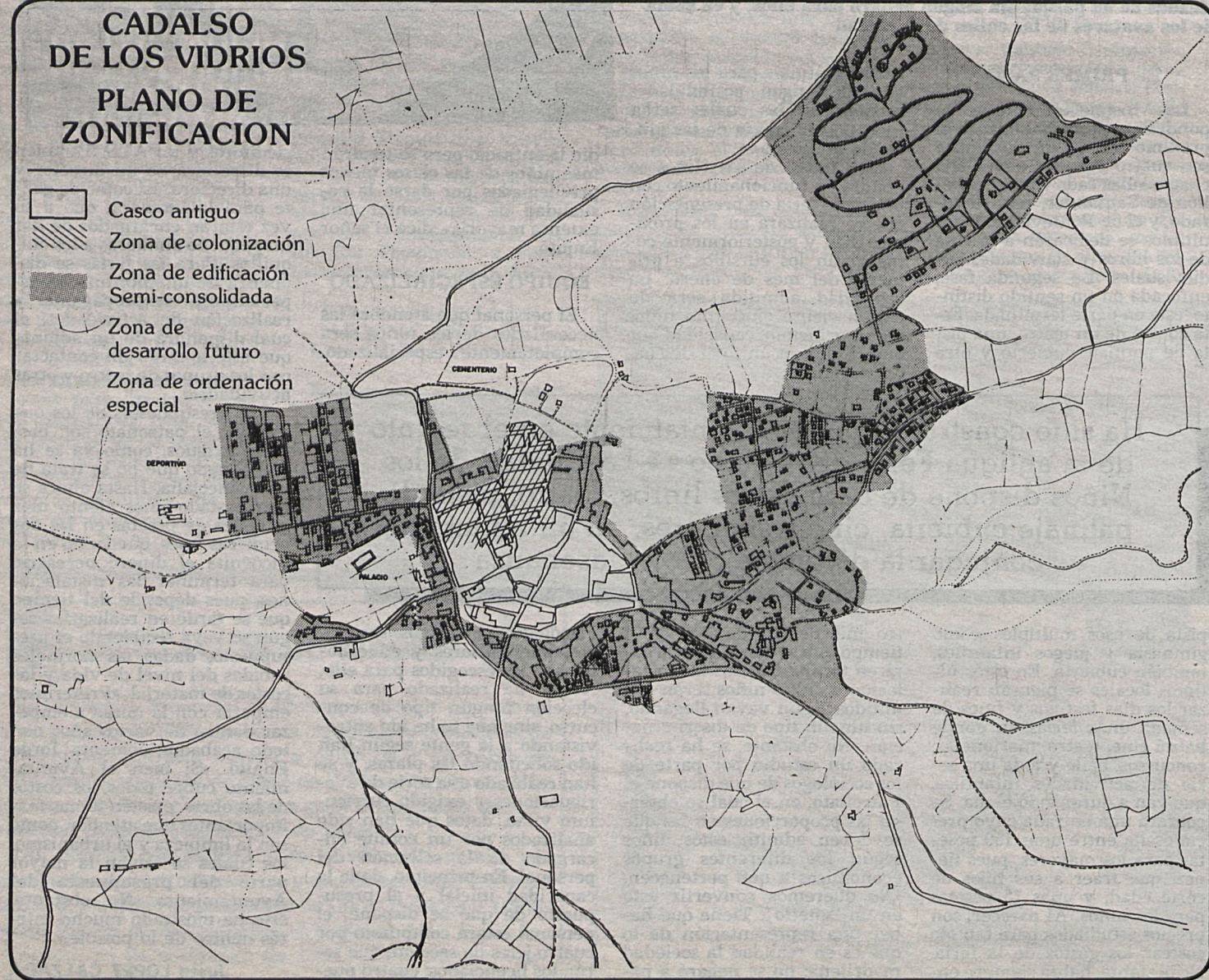

Un momento del emotivo acto. En la foto podemos ver a Santiago Castelo e Isabel Montejano, informador municipal del diario «ABC»

MEDALLA DE LA MOLIENDA DE LA PAZ AL PERIODISTA SANTIAGO CASTELO

La localidad de La Granja de Torrehermosa, provincia de Badajoz, ha dedicado al poeta y periodista Santiago Castelo se dirigió desde el Ayuntamiento a la calle y, acompañado por todo su pueblo, descubrió las placas. Luego, en el cine de la localidad, se celebró el acto literario en su homenaje. Presidieron, junto al homenajeado, el alcalde, don Diego Gahete; consejeros de la Junta Regional de Extremadura, diputados provinciales, directores provinciales de Educación y Cultura, la presidenta de La Encina, doña Isabel Montejano Montero (compañera de Santiago Castelo en «ABC»), y otras destacadas personalidades de las letras, el periodismo y la poética.

lle en una mañana lluviosa, pero entrañable para ellos.

Santiago Castelo se dirigió desde el Ayuntamiento a la calle y, acompañado por todo su pueblo, descubrió las placas. Luego, en el cine de la localidad, se celebró el acto literario en su homenaje. Presidieron, junto al homenajeado, el alcalde, don Diego Gahete; consejeros de la Junta Regional de Extremadura, diputados provinciales, directores provinciales de Educación y Cultura, la presidenta de La Encina, doña Isabel Montejano Montero (compañera de Santiago Castelo en «ABC»), y otras destacadas personalidades de las letras, el periodismo y la poética.

Las intervenciones literarias en torno a Santiago Castelo, su vida y su obra consumieron dos horas y media. Le fueron entregadas varias placas conmemorativas, pergaminos con títulos honoríficos y la medalla al Mérito de la Molienda de la Paz, porque, como dijo Isabel Montejano, «los poetas hacen mucho por la paz, y en sus manos está hacer mucho más».

El alcalde de Granja de Torrehermosa impuso a Santiago Castelo la insignia de oro de su pueblo. Posteriormente se celebró un banquete, al que asistieron 500 personas, y a los postes se continuó desarrollando un acto literario de exaltación de Santiago Castelo.

En los sectores empresariales

BUENA ACOGIDA A LA DEVALUACION DE LA PESETA

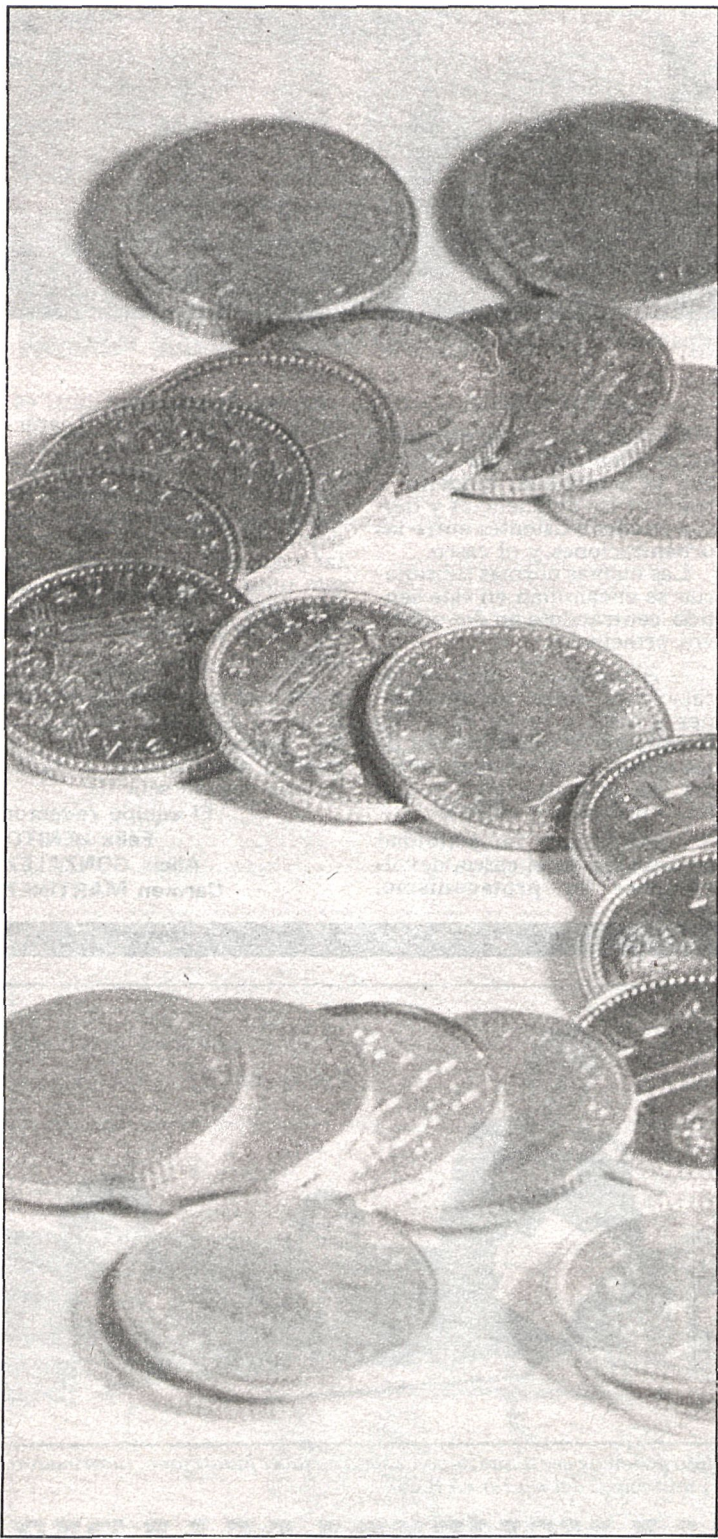

Incluso antes de celebrar el primer Consejo de Ministros, el nuevo Gobierno socialista ha entrado muy fuerte en economía, intentando no perder tiempo para sanear este sector. La primera, histórica y sonada medida ha sido devaluar la moneda en un 8 por 100 y permitir de esta manera partir de una posición ventajosa para arreglar el entuerto económico

La medida ha sido muy bien acogida por los medios económicos y financieros y la oposición se ha limitado a comentar que es en sí misma una medida necesaria que incluso se ha hecho esperar mucho tiempo.

Los exportadores españoles pueden ver ahora con más optimismo su futuro en los mercados internacionales y equilibrar nuestra maltrecha balanza de pagos en el exterior.

El sigilo del ministro de Economía y Hacienda, Miguel Boyer, a la hora de poner en marcha la medida ha sido también muy elogiada. Es una buena manera de comenzar a trabajar. La seriedad resulta de todo punto imprescindible en momentos tan difíciles.

Se trataría ahora de poner en marcha otras medidas urgentes de carácter sectorial que impidan que la inflación se dispare como consecuencia de la medida comentada, así como que la productividad aumente en general en todo el país.

La economía es en la actualidad el 90 por 100 del quehacer político, y es precisamente en este campo donde los ciudadanos han puesto sus esperanzas de cambio, fundamentalmente en la lucha contra el desempleo.

MADRID, CABEZA DE EXPERIMENTACION ECONOMICA

La provincia de Madrid necesita ya alrededor de 400.000 puestos de trabajo, y es por su particular estructura productiva una región «tipo» para ver si la economía española se recupera de verdad. Madrid, junto con Cata-

atar el paro —sobre todo en el sector servicios— se requieren medidas urgentes para combatir el paro existente. Y, como dijo el presidente González durante su discurso de investidura, se intentará conseguir empleo por todos los medios.

Otro signo positivo en estos primeros momentos de Administración socialista es la «luna de miel» entre empresarios y Gobierno. Paradójicamente, esta luna de miel nunca se obtuvo con un gobierno de la derecha.

El presidente de CEIM, José Antonio Segurado, ha elogiado la delicadeza del presidente González para dialogar con los empresarios, aunque cree que si se aplica el programa socialista se encarecerá el crédito y será muy difícil crecer en términos económicos.

Ha sido la primera medida económica del Gobierno socialista

luña, son las regiones más indicadas para analizar la evolución económica a partir del 1 de enero de 1983. Junto con las necesarias medidas para

Para 1983

SUBIDA SALARIAL EN TORNO AL 12 POR 100

La subida salarial para 1983 es uno de los temas más esperados en círculos económicos y políticos tras el acceso al poder de los socialistas. Todo parece indicar que esa subida se situará en torno al 12 por 100 de promedio general.

Esta es la posición del sindicato UGT y posiblemente también de CC. OO., aunque todavía la postura no es definitiva.

EL XXXIII CONGRESO DE UGT,
EN JUNIO DE 1983

El XXXIII Congreso Confederado de la Unión General de Trabajadores ha sido convocado del 1 al 5 de junio del próximo año en Madrid por el Comité Confederado, órgano máximo de esta central sindical entre congreso y congreso.

En la reunión ha sido fijado ya el orden del día y las ponencias a debatir, que serán: «Política sindical» (empleo, salarios, marco de relaciones laborales, representatividad de los sindicatos, consolidación sindical...), «Presencia institucional», «Política sectorial» (vivienda, enseñanza, sanidad, jóvenes, mujer, medio ambiente, transporte...), «Política internacional y emigración», «Organización, administración, finanzas y estatutos», «Imagen», «Formación», «Política industrial y tecnología» y varios.

Estas ponencias deberán estar presentadas antes del 5 de marzo para que puedan ser debatidas por los distintos órganos de la Unión General de Trabajadores. El próximo Comité Confederado de esta central, que se reunirá en la primera quincena del mes de abril, fijará las ponencias.



DIPUTACION DE MADRID



Para el

HOSPITAL PROVINCIAL DE MADRID

Se convocan las plazas que a continuación se especifican:

- 1 plaza de médico adjunto de Servicio de Nefrología (Ref. MNM-2.449)**
- 3 plazas de médicos adjuntos de Anestesia y Reanimación (Ref. MNM-2.450)**
- 1 plaza de médico adjunto de Radiodiagnóstico (Ref. MNM-2.448)**
- 5 plazas de médicos adjuntos de Cirugía Cardiovascular (Ref. MNM-2.447)**

Las bases que han de regir la convocatoria estarán a disposición de los interesados en la Secretaría General Delegada del Hospital Provincial (edificio pabellón de gobierno, 3.ª planta, c/ Doctor Esquerdo, esquina a la c/ Ibiza).

Las solicitudes deberán presentarse, antes de las quince horas del día 15 de diciembre de 1982, en la sección de Registro General (pabellón de gobierno, planta baja).