

COMUNIDAD
AUTONOMA
DE MADRID

CISNEROS

VIERNES 29 DE JULIO DE 1983/Epoca 4.ª Número 189/Precio: 25 ptas./DIRECTOR FELIPE MELLIZO



CONSTITUIDAS LAS COMISIONES DEL PARLAMENTO AUTONOMO

(Página 15)

EL GOBIERNO DE MADRID, RECIBIDO POR EL REY

Joaquín Leguina, presidente de la Comunidad Autónoma de Madrid, así como los miembros del Consejo de Gobierno, fueron recibidos en audiencia oficial por el Rey don Juan Carlos el pasado día 21.

En el transcurso del solemne acto, el señor Leguina, después de valorar el papel jugado por el Rey en la sociedad española, se refirió a la originalidad de la

Autonomía madrileña y a los problemas que han padecido y padecen los ciudadanos de la región. «Problemas —precisó— que se derivan de la situación geográfica y de los condicionamientos políticos en que se ha desarrollado la vida española al menos en los dos últimos siglos.»

(Página 15)



El Consejo de Gobierno de la Comunidad de Madrid, con su titular al frente, Joaquín Leguina, en el transcurso de la audiencia concedida por el Rey don Juan Carlos

MAS EQUIPAMIENTOS SOCIALES EN MAJADAHONDA

(Página 5)

ARGANDA SE VUELCA EN EL DEPORTE

(Página 7)

LAS ELECCIONES EN POZUELO SON VALIDAS

(Página 10)

En el Consejo de Gobierno que se celebró el día 26

APROBADO EL ANTEPROYECTO DE LEY DE INCOMPATIBILIDADES

(Ultima página)



Los vecinos de San Fernando de Henares están empezando a notar las consecuencias de la situación económica de su Ayuntamiento

El Ministerio de Hacienda le debe 200 millones de pesetas por tributos no cobrados en el municipio

EL AYUNTAMIENTO DE SAN FERNANDO DE HENARES, AL BORDE DE LA RUINA

La Delegación Provincial de Hacienda adeuda al Ayuntamiento de San Fernando de Henares un total de 220 millones de pesetas, de acuerdo con informaciones facilitadas por fuentes municipales. La deuda, según los mismos portavoces, está originada por la falta de recaudación de tributos locales, labor que corresponde ejecutar a la Delegación de Hacienda, y que tendría que repercutir en las arcas municipales.

Según han señalado fuentes próximas al Ayuntamiento, la situación económica, de no encontrarse solución a este problema, es crítica para la localidad, ya que la deuda re-

La Corporación se ha visto obligada a suspender varias obras y congelar la prestación de servicios sociales al no contar con presupuesto suficiente

presenta, aproximadamente, un 50 por 100 del presupuesto total municipal, por lo que la Corporación se ha visto obli-

gada a suspender varias obras, así como algunas prestaciones de servicios al pueblo.

El alcalde accidental de San Fernando de Henares, Antonio Fernández Gordillo, mantuvo una entrevista hace unos días con el delegado provincial de Hacienda para intentar encontrar una solución al problema, sin que hasta ahora se hayan alcanzado soluciones de ningún tipo, por lo que portavoces del Ayuntamiento afirman que se puede producir un colapso en la vida municipal.

(Página 9)

Francisco Gil García, consejero de Economía y Hacienda de la Comunidad Autónoma

«EVITAREMOS LAS SITUACIONES DE INJUSTICIA DISTRIBUTIVA»

Francisco Gil García, consejero de Economía y Hacienda de la Comunidad de Madrid, afirma, entre otras cosas, en declaraciones efectuadas al semanario CISNEROS, que «evitaremos las situaciones de injusticia distributiva».

En otro apartado de la entrevista, el señor Gil señala que «ya no quedan más objetos impositivos, pero es necesario hacer que todo el que tiene que pagar, pague. Por otra parte, eliminando la mala administración de ciertos tributos a nivel local podemos conseguir una fuente adicional de ingresos muy importantes».

Sobre la transferencia de personal, el consejero de Economía y Hacienda manifiesta su temor sobre la llegada de gran cantidad de funcionarios, diciendo que «las delegaciones provinciales de los Ministerios de Madrid están infladas y se corre el peligro de que la Comunidad Autónoma se vea hipotecada por el gran coste de personal».

En otro orden de cosas, Francisco Gil termina asegurando que «la Comunidad de Madrid seguirá prestando ayuda financiera a los ayuntamientos de la región de forma acentuada».

(Páginas 12 y 13)

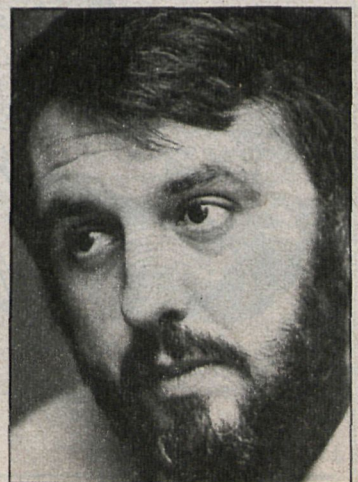

CIUDADANA

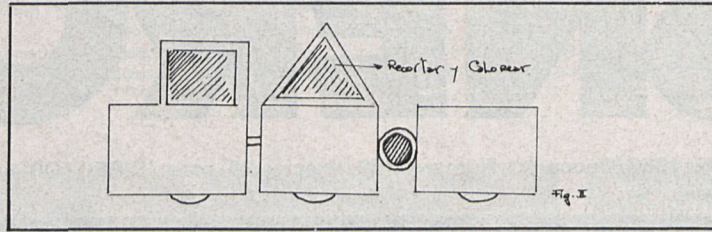
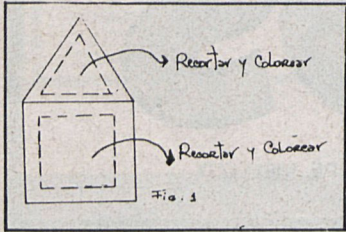

JUGUETES PARA CONSTRUIR: «ENSAMBLAJE»

En un cartón del tamaño de un folio dibuje una casita rudimentaria con un cuadrado y un triángulo. Recorte estas figuras geométricas. Puede colorearlas para que queden más llamativas. Pegue el cartón recortado sobre otro. El juego consiste en pasarle al niño el cartón y luego las figuras para que las coloque donde corresponden.

Con este tipo de juego se pueden hacer muchas variaciones. Ver figuras 1 y 2.

MASA PARA MODELAR

Prepare una masa con dos cucharadas de sal, cuatro de

harina, media cucharada de aceite y un poquito de agua. Con ella un niño de, aproximadamente dos añitos, podrá hacer muchas cosas: hacer bolitas, ensartarlas en un palillo, amoldar la masa en una caja de cerillas, etc.

ROMPECABEZAS

Pinte usted un dibujo sencillo y péguele en un cartón fino. Recorte en tres partes, siguiendo la línea de puntos. Pídale al niño que lo arme.

PANCITOS DE JAMON

Ingredientes: Dos tazas de harina, tres yemas, 150 gramos

de crema de leche, una taza de leche, azúcar para espolvorear y 100 gramos de jamón cocido.

Preparación: Poner en un bol la harina. Hacer un hueco en el centro, agregar las yemas, la crema de leche y unir con la leche.

No trabaje demasiado la masa. Estírela sobre la mesa, manteniéndola con un grosor de un dedo. Corte con un cortapastas redondo, pintelas con leche y espolvoree con el azúcar. Cocinar al horno.

Una vez cocidas, retirar del horno, dejar enfriar y cortar por el medio a lo largo para rellenar con el jamón.

PATRICIA

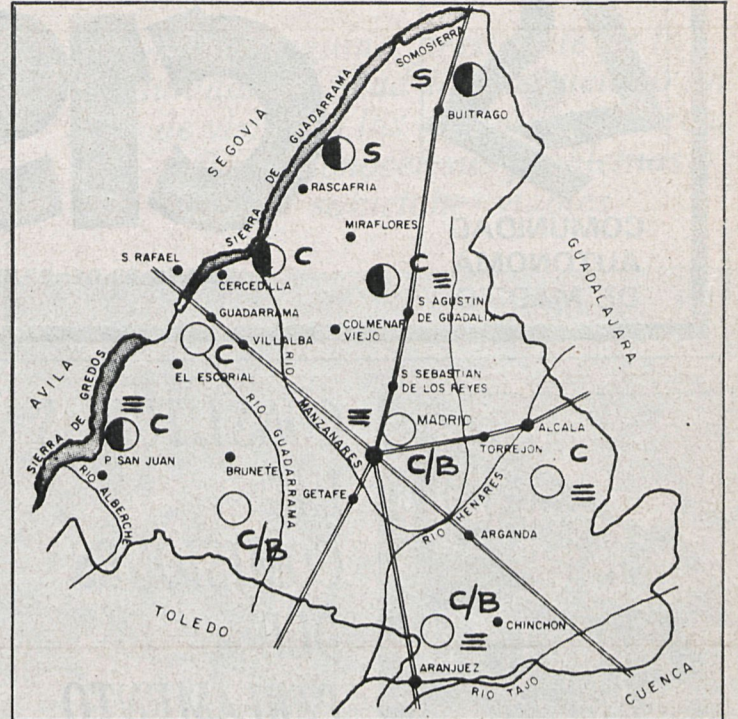

CIELO	METEOROS	AMBIENTE
○ DESPEJADO / SOLEADO	▽ CHUBASCOS	G - GLACIAL
☁ NUBLADOS / CLAROS	/// LLUVIA	F - FRIO
● CUBIERTO / NUBOSO	* NIEVE	f - FRESCO
	⚡ TORMENTA	S - SUAVE
	≡ NIEBLA	C - CALOR
		B - BOCHORNO

CRUCIGRAMA

Por Antonio A. ARIAS

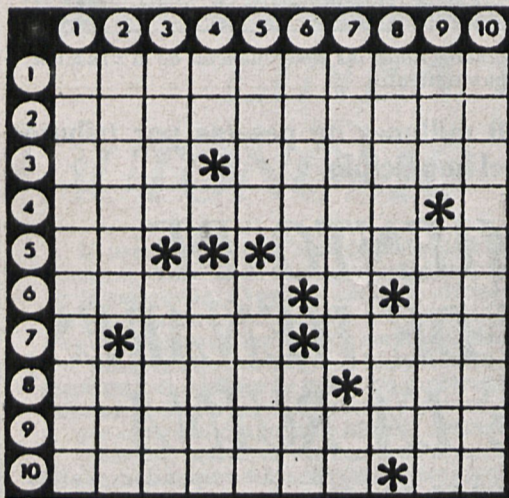

HORIZONTALES.—1: Enemistad, hostilidad. 2: Arrojártele, echártele con violencia. 3: Une con cuerdas o ligaduras. Apellido de un jurisconsulto y político español (1862-1945). 4: Sazónela de nuevo con sal.

Vocal. 5: Contracción. Precio estipulado por el alquiler de una nave. 6: General, que lo comprende todo en su especie. Consonante. Símbolo químico del calcio. 7: Vocal. Se atreve. Estimación, cariño. 8: Arbol de la familia de las coníferas propio de las islas Molucas y Nueva Zelanda. En química, terminación propia de nombres de cetonas. 9: Acátalos. 10: Iguálanos las medidas de los áridos con cierto instrumento. Matrícula española.

VERTICALES.—1: Dícese de lo que disminuye o baja el precio. 2: Siéntalo, adviértalo. Manto que usan los beduinos. 3: Indígenas que habitan en las montañas de Filipinas. Cojas, agarres. 4: Matrícula española. Vocal. Figurado, tostada, abrasada. 5: Dícese del viento fresco y suave. Ciudad holandesa en la provincia de Holanda septentrional. 6: Tienen noticia, concocen. Arbol leguminoso de Venezuela. 7: Nativa de cierta raza malaya de las islas Filipinas. Existe. 8: Funda metálica que se pone en el dedo para coser. Molécula gramo. 9: Extremidad de las aves. Imágenes veneradas en Rusia. 10: Revelárase un delito y a su autor.

SOLUCION AL CRUCIGRAMA DEL NUMERO ANTERIOR

HORIZONTALES.—1: Desanimada. 2: Efemérides. 3: Sed. Nádolo. 4: Atésales. L. 5: Ma. Alela. 6: Osada. A. An. 7: R. Gal. Soma. 8: Abelos. Cid. 9: Depositada. 10: Asesara. Os.
VERTICALES.—1: Desamorada. 2: Efetas. Bes. 3: Sede. Agape. 4: Am. S. Dalos. 5: Nena. Alosa. 6: Irala. Sir. 7: Mídelas. Ta. 8: Adose. Oca. 9: Del. Lamido. 10: Asolanadas.

EL TIEMPO

Pronostico del 29 al 31 de julio

APRIETA EL CALOR

Termina un mes de julio con precipitaciones, en general inferiores a las normales en numerosas regiones españolas afectadas por la dura sequía que padecen desde hace cuatro años consecutivos. Las temperaturas extremas no han sido excesivamente calurosas, teniendo en cuenta que es durante estas fechas cuando se suelen alcanzar las máximas temperaturas absolutas del año. Hemos llegado en nuestra región central madrileña a los 38 grados, con mínimas de 20 grados, todo ello referido a la capital. La insolación y la evaporación siguen causando un tremendo castigo a los embalses y pantanos del país, cuyos niveles están bajando ininterrumpidamente durante las últimas cuatro semanas. La sequía y el viento también contribuyen, junto a la elevada temperatura ambiente, a la proliferación de incendios forestales que están convirtiendo a España en una sucursal de un futuro desierto.

CALIMAS Y TEMPERATURAS EN ALZA

Y en cuanto al pronóstico para este inmediato fin de semana, hay que esperar, según los mapas del tiempo previstos por el Instituto Nacional de Meteorología, el predominio del tiempo soleado y muy caluroso en las horas centrales y vespertinas del día, con calimas, cielos parcialmente nubosos o despejados y temperaturas máximas que rondaron los 40 grados. Y los primeros días del mes de agosto también se presentan secos y recalentados, con temperaturas elevadas y escasez de precipitaciones. A partir del día 10, San Lorenzo, suele tener lugar el primer refrescamiento térmico, como se demuestra en la curva anual de la temperatura, que alcanza su máximo en torno a esa fecha y luego desciende inexorablemente. En fin, de momento calor, sequía, restricciones de agua, incendios forestales y preocupaciones gravísimas si no llueve pronto en otoño.

A. RODRIGUEZ PICAZO

CABEZAS

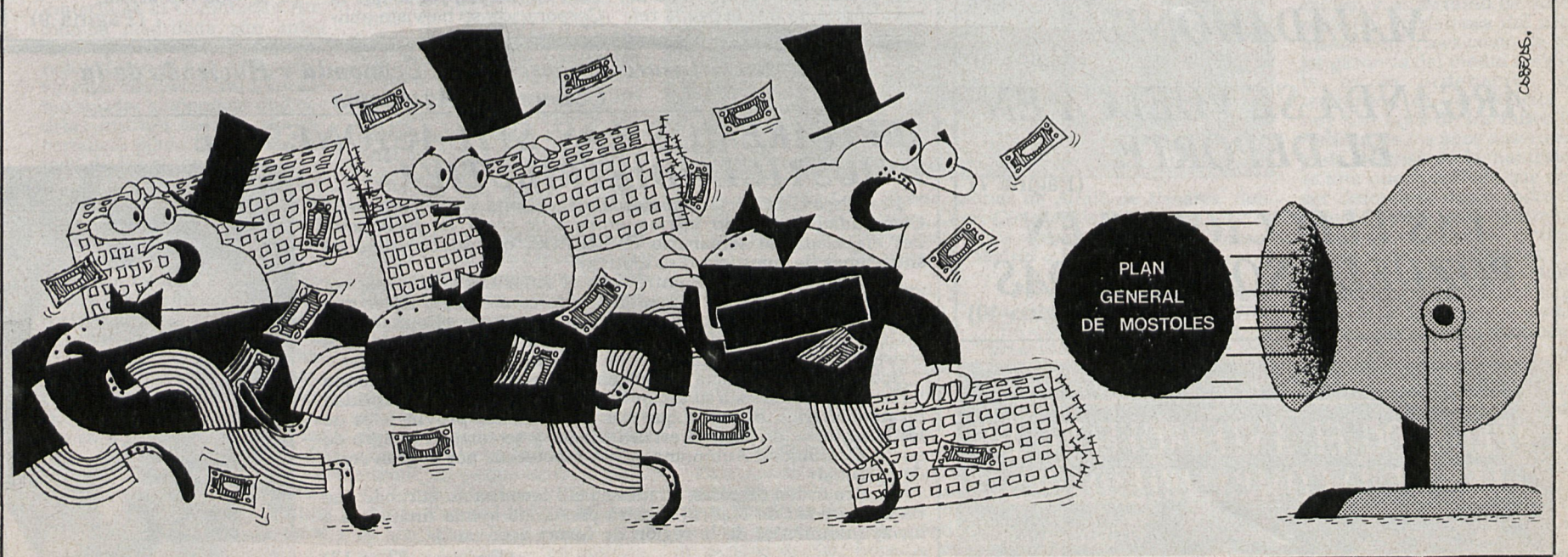

EL LENDAKARI Y EL CAMPO

Por Carlos Santos

ALGUNA vez, quizás, al salir de Madrid camino de las playas del Sur o del Norte, con el erre cinco cargado de señora, niños y utensilios varios, habrá tenido humor para mirar a los lados. Habrá visto un espacio sorprendente, absolutamente distinto a la ciudad y al entorno industrial. No se sorprenda: es el campo. Sus niños le habrán preguntado por unos bichos con cuernos que se dejan ver en las cercanías de la carretera y saludan majestuosamente a los coches, a los trenes y a quien

se deje. Son vacas.

Durante muchas décadas, las del crecimiento loco, nos creíamos que Madrid era sólo este bloque de cemento y hormigón donde nos ha tocado vivir. Olvidábamos ese dicho tan obvio de que «Madrid está en el campo». Y creíamos, con una presunción capitalina insoportable, que esas zonas con árboles que hay por la región era algo así como el jardín que rodea la ciudad. Pues no.

Ignorantes de nosotros. Nos hemos acostumbrado a esta mala vida del centro, a estos humos que no

cesan ni siquiera en verano, a esta concupiscencia de malos humores. Pero una parte importante de la región, que ocupa quizás a un cuarto o un tercio de su población activa, vive en el campo, del campo y para el campo. Y es una víctima más del desarrollismo exagerado de los centros urbanos, del centralismo ciego.

Ocurre ahora, después de mucho tiempo, que los políticos de la provincia hablan del campo en época no electoral (en época electoral no tiene mérito, porque se trata de arrancar unos votos que, pro-

porcionalmente, son muy valiosos). El consejero de Agricultura anuncia una gran cantidad de millones, 2.000, para la agricultura de la región. El «lendakari» Leguina, recién estrenado el cargo, se ha dedicado a pasear por los municipios más alejados de la capital y a entrar en contacto con sus alcaldes.

Son formas de mostrar un interés por una de las piezas claves de la autonomía, política y geográficamente hablando. El campo. Un campo sometido a una serie de males de difícil solución: la sequía, el

reparto caprichoso y desordenado de terrenos entre urbanizadoras legales e ilegales, la inexistencia de una industria, la ausencia de infraestructura. Pero hay que salvar el campo, es uno de los retos que tiene delante el Gobierno autónomo. Y además hay que hacer que la autonomía se monte en base a una interrelación sólida entre el poder regional y los 150 poderes locales de la provincia. En este sentido también parece una buena forma de empezar el contacto con los alcaldes. Siempre que estos contactos sean algo más que un simple gesto.

UN PARENTESIS EN AGOSTO

DESDE hace varios números venimos anunciando que CISNEROS no se publicará en el mes de agosto. Es ésta una circunstancia importante para nuestro semanario porque el nacimiento de la Comunidad de Madrid implica cambios decisivos en la estructura informativa de los servicios de prensa e incluso en la actitud ante los problemas de Madrid. Esos necesarios cambios nos obligan a una pausa durante la cual trabajaremos para reiniciar la vida en septiembre con nuevas ideas. Por otra parte, el descanso estival daña económicamente a esta publicación, por las dificultades de la distribución y venta y el aumento de las devoluciones al no poder encontrar a los suscriptores en sus do-

micilios habituales. Los altos costos de la impresión, pues, no se verían compensados ni siquiera mínimamente.

Es posible que en un futuro no muy lejano CISNEROS sea sustituido por una publicación periódica distinta, más acorde con la realidad política, económica y social de la Comunidad que acaba de nacer. Nuestros lectores serán informados a tiempo. Nuestro semanario, que nació en 1951, ocupa ya un lugar en los hábitos periodísticos madrileños. Ha vivido con esfuerzo y sostenido por el entusiasmo y la dedicación de los profesionales que lo han hecho y lo hacen. Cuando llegue, si llega, el momento de decirle adiós, este humilde periódico habrá merecido nuestro afecto y nuestro recuerdo.

SOBRE FEDERALISMO

La revista «Tribuna Alemana», que edita en castellano y distribuye la República Federal Alemana, insertó en su último número un artículo sobre federalismo, firmado por Joachim Sobotta y reproducido del «Rheinische Post». Por considerarlo de interés para el lector español, reproducimos ese texto

EL federalismo de nuestra República suele ser, en general, una ventaja; no sólo garantiza las prácticas tradicionales de cada uno de los estados federados o «land», sino que además es un importante instrumento de la distribución de poderes y, con ello, del equilibrio. Pero el federalismo también puede tener consecuencias abstrusas: según acuda a un colegio de Baviera, Renania del Norte-Westfalia, Baden-Württemberg o Hamburgo, el alumno llega a una idea bastante dispar del servicio del y en el ejército federal, incluso de la política de paz del país. Y esto a causa de las directrices oficiales, porque los primeros ministros y ministros de Educación de variopinta ideología no son capaces de establecer un denominador común.

La recomendación presentada días pasados por los ministros de Educación que poseen el carnet de un partido determinado sobre la descripción en las escuelas de la seguridad de la paz, pone dolorosamente de

manifiesto hasta dónde llegan las disidencias de los demócratas. Su portavoz, el ministro de Educación de Maguncia, Goller, se ha percatado de que es «casi imposible» llegar a un acuerdo con los colegas del SPD (Partido socialdemócrata). Y ello que las diferencias son graves, sobre todo en lo que concierne al trato concedido al servicio militar obligatorio (y, con ello, al ejército de soldados forzosos como es la Bundeswehr). Al igual que opinaron durante un cuarto de siglo expertos del SPD tales como Erler, Schmidt, Leber, Apel y otros, los ministros de Educación de la CDU/CSU (Unión) consideran justamente que el servicio militar obligatorio es la regla y que el derecho individual a la negativa a cumplirlo es la excepción.

Sin embargo, el ministro de Educación de Renania del Norte-Westfalia, Girgensohn, opinaba hace ya unos meses en representación de sus colegas del SPD: «En el marco de la formación para la paz no puede

concedérsele prioridad a un concepto defensivo determinado... La Bundeswehr sólo puede caracterizarse de instrumento para la seguridad de la paz. Por ello la paz ha de definirse más ampliamente, esto es, como una situación opuesta a la violencia personal y estructural.» Ante tales frases, ¿qué ha de pensar un joven que recibe la requisitoria de la caja regional de reclutamiento? ¿Debe cumplir el mandato de la ley promulgada por el parlamento federal, también por el SPD, o consiste su calidad ciudadana en un «poner en duda»?

El único rayo de esperanza en la contradicción de los conceptos ministeriales sobre la paz para la docencia: nadie desea aquí la militarización escolar al estilo de la República Democrática Alemana (RDA). Aquí se rechazan categóricamente los tanques de cartón en el patio para las prácticas militares de los tiempos del nacional socialismo y de la RDA actual, pero no se debería renunciar en modo alguno a una postura básica frente a la seguridad de la paz por medio de la capacidad defensiva y el servicio militar obligatorio democrático.

CISNEROS

DIRECTOR

Felipe Mellizo

REDACTOR JEFE:

Jesús García García

REDACCION:

Laura Pérez del Toro, Charo Gallego y Diego Lechuga

COLABORADORES:

Pedro Calvo Hernando, Fernando Castelló, Miguel Gato, E. Vázquez, Ricardo Martín, Juan Luis de Simón Tobalina, Manuel Estrada, P. J. García, Jorge Laverón, Pilar Gimeno, Carmen Rivas, Carlos Santos, Antonio Merino, Manuel Menéndez, Angel Juste, F. García, Esteban López, José Luis Díez, Mila Pérez Prieto, Alberto Ruiz, Luis M. Núñez y María José Pérez Caballero

FOTOGRAFIA:

Asunción Abad, Fernando Berenjano

DIRECTOR DE DISEÑO:

Pascual Arribas

EDITADO POR LA COMUNIDAD DE MADRID

REDACCION Y ADMINISTRACION:

Miguel Angel, 25. Teléfono 441 36 40

IMPRIME: LA EDITORIAL CATOLICA, S. A.:

Avda. Mateo Inurria, 15. Madrid-16

PUBLICIDAD: Teléfono 441 48 62

DEPOSITO LEGAL: M. 5.684-1958. ISSN 0412-5908

Las opiniones publicadas en CISNEROS en las entrevistas, artículos, crónicas y reportajes de sus colaboradores no son compartidas necesariamente por nuestra revista

EL CONCEJO COMUNERO Y LA DESCENTRALIZACION

Valorada positivamente la existencia de un poder comunal en laprovincia, explicitado con el nombre de comunidad, y considerados los contenidos de la Constitución y Estatuto en lo relativo a la descentralización de servicios de manera real (organismos y dependencias de la Comunidad de Madrid), para que su sede esté, por eficacia y economía, en lugar adecuado al servicio prestado (art. 6 del Estatuto).

Existen:

A) Motivos políticos:

- Problemática especial de la sierra de Madrid.
- Autonomía es acercamiento de los centros de decisión y participación en ellos, de los sectores afectados, más, incluso, si son los más desfavorecidos.

— Necesidad de una unidad de seguimiento de la debida planificación, de la exi-

gible inversión, de la positiva instalación de industrias derivadas a través de cooperativas o empresas mixtas y básicamente en orden a alcanzar la mejor productividad en las producciones.

B) Motivos técnicos:

- El ganado vacuno de la zona norte (sin Colmenar y zona oeste) representa el 45 por 100 del total de la provincia de Madrid. Y de él, más del 70 por 100 se dedica a la producción de leche.
- En el sector forestal la superficie de la zona norte representa el 32 por 100 de la superficie forestal de la provincia.
- Es evidente la apicultura, la caza y la pesca en esta zona y que este sector significa unas producciones

mayores que el del resto de la provincia.

Por todo ello nos dirigimos a V. E. y a todos los ayuntamientos y cooperativas agropecuarias para que apoyen la presente propuesta de descentralización de los órganos de gobierno de la Comunidad de Madrid, y que se concreta en:

A) Situar la sede de la direcciones generales de Ganadería, Apicultura, Forestal, Caza y Pesca, etc., en un lugar intermedio a las zonas norte y oeste de la montaña de Madrid, concretado en las poblaciones de Guadalix, Miraflores o Manzanares.

B) Formación de una comisión mixta Gobierno-ganaderos para estudiar las repercusiones de la actual crisis del consumo y la necesidad de reconversión.

Juan Ramiro G. PINILLA
(Concejo Comunero)