

NUM. 6.º

DE BURGOS A SANTANDER.

POR PESADAS Y ONTANEDA: 29 $\frac{3}{4}$ LEGUAS

	L. C.
DE BURGOS á VILLATORO.	» $\frac{1}{2}$
VILLATORO á VIVAR DEL CID.	1 $\frac{1}{4}$
VIVAR DEL CID á SOTO PALACIOS.	» $\frac{1}{4}$
SOTO PALACIOS á LA VENTA DE QUINTANA ORTUÑO.	» $\frac{1}{4}$
QUINTANA ORTUÑO á VILLAVERDE.	» $\frac{1}{2}$
VILLAVERDE á PEÑAHORADA.	» $\frac{1}{2}$
PEÑAHORADA á ONTOMIN.	1 $\frac{1}{2}$
ONTOMIN á CERNAGULA.	1 $\frac{1}{2}$
CERNAGULA á VILLALTA.	1 $\frac{1}{2}$
VILLALTA á PESADAS.	1 $\frac{1}{2}$
PESADAS á VALDENOCEDA.	2 $\frac{1}{4}$
VALDENOCEDA á LA VENTA DE AFUERA.	» $\frac{3}{4}$
VENTA DE AFUERA á ENCINILLAS.	» $\frac{1}{4}$
ENCINILLAS al PARADOR DE VILLALAIN.	» $\frac{1}{4}$
VILLALAIN á CUBILLOS DEL ROJO.	2 $\frac{3}{4}$
CUBILLOS DEL ROJO á SONCILLO.	1 $\frac{1}{4}$
SONCILLO á QUINTANA ENTELLO.	» $\frac{1}{4}$
QUINTANA ENTELLO á LAS CABAÑAS DE VIRTUS.	» $\frac{3}{4}$
CABAÑAS DE VIRTUS á la VENTA DEL ESCUDO.	» $\frac{3}{4}$
VENTA DEL ESCUDO á la DEL CIRUJANO.	» $\frac{1}{4}$
VENTA DEL CIRUJANO á LOS PERALES.	1
LOS PERALES á SAN ANDRES DE LUERNA.	» $\frac{1}{4}$
SAN ANDRES DE LUERNA á ENTRAMBASMESTAS.	1 $\frac{3}{4}$
ENTRAMBASMESTAS á ALCEDA.	» $\frac{3}{4}$
ALCEDA á ONTANEDA.	» $\frac{1}{4}$
ONTANEDA á SAN VICENTE.	» $\frac{1}{4}$
SAN VICENTE á VILLEGAR, PRASES Y CILLERO.	1 $\frac{1}{4}$
PRASES Y CILLERO á CORVERA.	» $\frac{3}{4}$
CORVERA á ES.	» $\frac{1}{4}$
ES á VIESGO.	» $\frac{1}{4}$
VIESGO á VARGAS.	» $\frac{3}{4}$
VARGAS á CARANDIA.	» $\frac{1}{4}$
CARANDIA á RENEDO.	» $\frac{1}{4}$

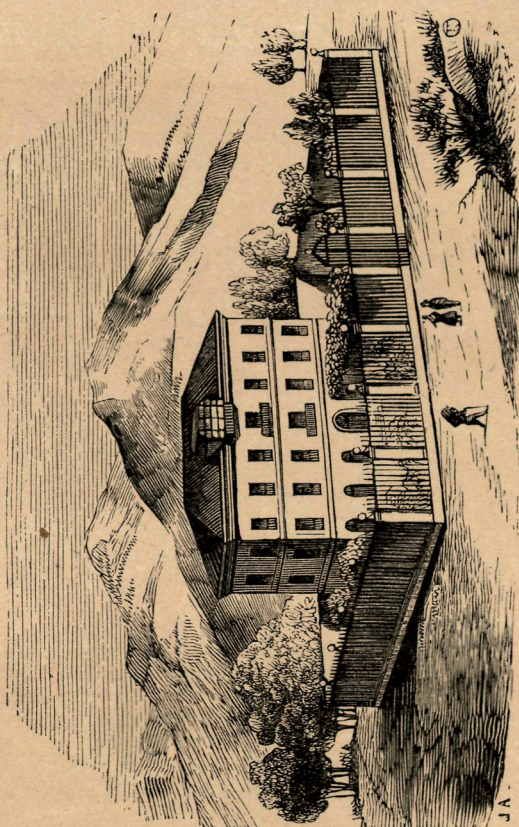

Baños de Ontaneda en el valle de Toranzo.

J.A.



RENEDO á CAMARGO.	1
CAMARGO á PEÑA-CASTILLO.	1
PEÑA-CASTILLO á SANTANDER.	1

Esta carrera es igual al número 4 hasta Encinillas (véase la pág. 89) un cuarto de legua mas adelante de este pueblo está el parador de Villalain donde como dijimos se cruza el camino de Bilbao. A dos leguas tres cuartos del parador, siguiendo el camino que describimos, se encuentra el pueblo de

CUBILLOS DEL ROJO, con 58 habitantes, que produce granos, legumbres, fruta y hortaliza.

SONCILLO, dista una legua y cuarto larga del pueblo anterior; cuenta 102 habitantes, y sus principales productos son ganado de todas clases.

QUINTANA ENTELLO, es pueblo de 158 habitantes en el valle de Ojeda á orillas del rio Burejo. Sus productos son granos, legumbres y pastos; cria algun ganado, y tiene una posada.

A tres cuartos de legua de Quintana Entello están las Cabañas de Virtus; á igual distancia de estas la venta del Escudo, y un cuarto de legua despues la del Cirujano, luego los Perales, con un parador regular, á una legua de la venta del Cirujano, y por último, despues de andar un cuarto de legua escaso, se encuentra San Andrés de Luerna, que solo tiene de notable una fábrica de harinas. Desde San Andrés de Luerna se va á

ENTRAMBASMESTRAS ó MESTAS, distante una legua y tres cuartos del punto anterior, por cuyo pueblo pasa el camino de Santander á Frias, y tiene 687 habitantes.

ALCEDA, está tres cuartos de legua mas adelante, cuenta 358 habitantes, y solo merece citarse como notable una fuente de agua mineral que hay en su término. Un cuarto de legua despues se encuentra

ONTANEDA, villa situada en el centro del pintoresco valle de Toranzo que baña el rio Pas, y célebre por sus acreditados baños minerales, á que concurre mucha gente en la temporada de verano. Hay una magnífica hospedería donde se da buena asistencia, bañeras muy cómodas, un facultativo que dirige el establecimiento, y cuanto puede apetecer el que por gusto ó por necesidad quiera pasar una temporada en este delicioso sitio.—Despues de Ontaneda, y á distancia de un cuarto de legua, se encuentra San Vicente, pueblecito del valle, que no ofrece mas notable que su agradable situación. Luego se halla á poco mas de una legua de San Vicente, Villegar, Praces y Cillero, pueblos de la ribera del Pas, que producen granos y legumbres, y andando tres cuartos de legua se llega á

CORVERA, con 139 habitantes, cuyo término baña tambien e rio Pas, y produce pastos, frutas y vino.

Desde Corvera se va á Es y de aquí á Viesgo, pueblos que solo distan un cuarto de legua uno de otro, y notable el último por sus aguas minerales de igual calidad que las de Ontaneda, razon porque es muy concurrido en el verano, pues tambien tiene cómodos baños y una excelente fonda. Despues de Viesgo se encuentra Vargas, pueblo de 338 habitantes, y luego Carandia que dista media legua. A la salida de Vargas se pasa el rio Pasiego por un magnifico puente colgante. En seguida de Carandia esta el pueblecito de Renedo, y una legua mas allá

CAMARGO, que cuenta 457 habitantes, y tiene en su término el rio de su nombre que desagua en la ria de Santander. Un cuarto de legua mas adelante de Camargo está la venta de la Pasiega, y á los tres cuartos

PEÑA-CASTILLO, que tiene 450 habitantes, y está situado en terreno llano cerca del mar, con temperatura fresca y sana en verano, pero muy húmeda en invierno. Produce trigo, maiz, legumbres, vinos y pastos, y cria ganado. Desde Peña-Castillo ningun objeto llama la atencion del viagero hasta una legua mas adelante que se encuentra

SANTANDER, ciudad, puerto y plaza de comercio, capital de la provincia, partido y obispado de su nombre; tiene gobernador militar y político, intendente de rentas, administrador principal de correo, y juzgados ordinarios de rentas y de comercio, matricula de comerciantes, fabricantes, armadores, corredores, sociedad de seguros, catedral, hospital, casa de caridad, otra de espósitos, un cuartel, cárcel muy mal construida, tres lavaderos, siete fuentes públicas, un matadero, una fábrica de cigarros fundada en 1834, y un espacioso cementerio llamado de San Fernando, que se construyó en 1821. Cuenta 16,000 habitantes, y está situada en la costa del mar Cantábrico á la lengua del agua, al extremo N. E. de una península de 40 millas de circunferencia, formada por las aguas del Océano, y teniendo al frente la anchurosa ria. Pocos pueblos ofrecen puntos de vista mas pintorescos que Santander por cualquier parte que se mire. Desde la ria se ve el muelle nuevo, y á su frente otro llamado de Naos, que se une con aquel por la parte O., y forman la dársena por donde entran los buques para la carga y descarga.—Estendiendo la vista á las inmediaciones se ven sembradas de caseríos, y en la dársena naves de todos países. Debe visitar el viagero la catedral, el muelle, el castillo de San Felipe, el hospital y la casa de caridad. Hay un instituto cantábrico que es acaso de los mejores establecimientos de su clase en España, en donde se enseña latin, filosofia, literatura, matemáticas, música, francés, inglés, dibujo, comercio, etc. Por separado existen escuelas de dibujo, de comercio y navegacion, y establecimientos de primera enseñanza. Tiene Santander dos magnificas casas de baños, un círculo

de recreo, liceo, teatro y varios cafés y fondas; el mejor de los primeros es el *Suizo*, y la mejor fonda la de *Bogio*, situada en el muelle. El clima es templado y saludable, su principal comercio es de harinas para América, para lo cual le favorece su situación próxima á las Castillas. El puerto situado al E. de la poblacion, es de buen fondo, capaz, abrigado, cómodo y de fácil entrada. Santander tiene titulo de muy noble, decidida, y siempre leal, y ha sido patria de varones ilustres. Don Alonso VIII de Castilla dió fueros á esta ciudad y la cercó de muros. Es pueblo muy concurrido de forasteros en el verano por su agradable clima y excelente temperatura. Debe verse el *Faro* á tres cuartos de legua por la costa, el astillero de Guarnizo, y las reales fábricas de la Cavada. La correspondencia se remite y recibe de Burgos, que es la caja principal, en sillas de posta en que pueden ir viageros. Ademas hay diligencia para Burgos, Palencia y Valladolid, en combinacion con las de Madrid, galeras para los mismos puntos y otros de la Rioja, y líneas de vapores para diferentes puertos de España y del extranjero. Se trabaja en un ferro-carril que irá desde Santander hasta Alar del Rey y despues acaso hasta Valladolid y Madrid. En el dia el objeto principal de este trozo es enlazar el mar con el Canal de Castilla que llega hasta Alar, para facilitar el trasporte de harinas.

NUM. 7.

DE BURGOS A SANTANDER.

POR PEÑAS-PARDAS Y ONTANEDA: 29 LEGUAS.

	L. C.
DE BURGOS á VILLATORO.	» $\frac{1}{2}$
VILLATORO á VIVAR DEL CID.	1 $\frac{1}{4}$
VIVAR DEL CID á SOTO PALACIOS.	» $\frac{1}{4}$
SOTO PALACIOS á LA VENTA DE QUINTANA ORTUÑO.	» $\frac{1}{4}$
VENTA DE QUINTANA ORTUÑO á QUINTANA.	» $\frac{1}{4}$
QUINTANA ORTUÑO á UBIERNA.	» $\frac{3}{4}$
UBIERNA á MATA.	1 $\frac{1}{4}$
MATA á QUINTANILLA SOBRE SIERRA.	» $\frac{3}{4}$
QUINTANILLA al PORTAZGO DE MASA.	1
MASA á TOBILLA DE AGUA.	2

TOBILLA DE AGUA á COBANERA.	»	$\frac{3}{4}$
COBANERA á SAN FELICES.	»	$\frac{1}{2}$
SAN FELICES á QUINTANILLA ESCALADA.	»	$\frac{1}{6}$
QUINTANILLA ESCALADA á ESCALADA.	»	$\frac{2}{4}$
ESCALADA al PARADOR DE URBANEJA.	1	
PARADOR DE URBANEJA á TURZO.	»	$\frac{3}{4}$
TURZO á CAMPINO.	1	
CAMPINO al PARADOR DE BARRIO.	»	$\frac{3}{4}$
PARADOR DE BARRIO á VILLANUEVA DE LAS OLLAS.	»	$\frac{1}{2}$
VILLANUEVA DE LAS OLLAS á BEZANA.	»	$\frac{1}{2}$
BEZANA á CILLARUELO.	»	$\frac{1}{2}$
CILLARUELO á CABAÑAS DE VIRTUS.	»	$\frac{1}{2}$
CABAÑAS DE VIRTUS á LA VENTA DEL ESCUDO.	»	$\frac{3}{4}$
VENTA DEL ESCUDO á LA DEL CIRUJANO.	»	$\frac{1}{4}$
VENTA DEL CIRUJANO á LOS PERALES.	1	
LOS PERALES á SAN ANDRES DE LUENA.	»	$\frac{1}{4}$
SAN ANDRES DE LUENA á ENTRAMBASMESTAS.	1	$\frac{2}{4}$
ENTRAMBASMESTAS á ALCEDA.	»	$\frac{3}{4}$
ALCEDA á ONTANEDA.	»	$\frac{1}{4}$
ONTANEDA á SAN VICENTE.	»	$\frac{1}{4}$
SAN VICENTE á VILLEGAS, PRASES Y CILLERO.	1	$\frac{1}{4}$
PRASES Y CILLERO á CORVERA.	»	$\frac{3}{4}$
CORVERA á ES.	»	$\frac{1}{4}$
ES á VIESCO.	»	$\frac{1}{4}$
VIESCO á VARGAS.	»	$\frac{2}{4}$
VARGAS á CARANDIA.	»	$\frac{1}{2}$
CARANDIA á RENEDO.	»	$\frac{1}{4}$
RENEDO á CAMARGO.	1	
CAMARGO á PEÑA-CASTILLO.	1	
PEÑA-CASTILLO á SANTANDER.	1	

La mayor parte de esta carrera, desde la venta ó collo de Quintana Ortuño hasta las cabañas de Virtus que hay $16 \frac{1}{2}$ leguas, es de nueva construccion, y se ha abierto al público en el año 1849. El antiguo camino que va por Pesadas y Soncillo, y queda descrito en la carrera anterior (véase la pág. 98) es un poco mas largo y no tan bueno. Por lo demas, nada notable ofrecen los pueblos que vamos á describir, y en esta parte poco tiene que envidiar la nueva carrera á la antigua.

Saliendo de Burgos, se hallan los pueblos de Villatoro, Villar del Cid y Soto Palacios, á distancia de un cuarto de legua uno de otro; poco mas adelante del último está la venta de Quintana Ortuño, donde como dijimos, principia la nueva carrera. Un cuarto de legua despues se llega á

QUINTANA ORTUÑO, lugar con ayuntamiento, que pertenece á

la provincia, partido judicial y arzobispado de Burgos. Tiene 289 habitantes y está situado en una llanura. Produce bastante grano, y no ofrece nada notable.

A la salida de Quintana se pasa el río Ubierna por un puente de piedra caliza de un solo arco, y tres cuartos de legua mas adelante está á la izquierda el pueblo de

UBIERNA, con su barrio de San Martín. Tiene 387 habitantes, y pertenece á la misma provincia, partido judicial y arzobispado que el pueblo anterior. Está situado al pie de una peña, que es continuacion de la sierra de Atapuerca, y el barrio de San Martín al pie de las sierras llamadas Ciudad, la Pedrosa, el Caño y el Sombrío. La comunicacion entre ambos barrios se hace por la carretera que describimos, abierta por entre dos sierras á la misma márgen del río. En Ubierna hay casa de postas, y á la salida de San Martín se vuelve á pasar el río por un ponton, tambien de piedra caliza.

Una legua y cuarto despues está Mata, lugar insignificante á la derecha dal camino, y luego el ventorrillo y pueblo de Quintanilla sobre la Sierra, con 351 habitantes, situado sobre la cordillera de sierras que se desprenden de la de Atapuerca. Antes y despues de Quintanilla se pasa el río Ubierna por dos pontones de piedra, y prosiguiendo la marcha se llega al parador y portazgo de Masa, cuyo pueblo se ve á la derecha como á un tiro de bala de la carretera. Junto al portazgo está el arroyo de Masa, que se pasa por un ponton, y dos leguas mas adelante Tobilla del Agua, lugar insignificante, como todos los de esta carrera, por el que pasa el arroyo llamado de los Torcos, que va á morir á corta distancia en el río Rudron. Sobre este río, tres cuartos de legua despues, en el pueblo de Cobanera, hay un puente magnífico de 50 pies, de piedra arenisca de grano fino, con arco elíptico. Todo el camino hasta San Felices, que dista media legua de Bobaneras, va por la márgen del río que se une al Ebro en Valdelateja, pueblo que se ve á muy corta distancia á la derecha de la carretera. En San Felices hay un buen parador. Media legua mas adelante se encuentra Quintanilla de la Escalada, donde se pasa el Ebro por un puente colgante de 236 pies. Hay un portazgo y dos buenos paradores, uno á cada extremo del puente.

ESCALADA, lugar de 200 habitantes, que se halla á los tres cuartos de legua del pueblo anterior, está situado entre dos elevadas peñas, á cuyo pie corre el Ebro: no tiene otra belleza que su posicion pintoresca, por estar las peñas cubiertas de árboles.

Prosiguiendo la marcha se encuentra el parador de Urbaneja, cuyo pueblo queda á la izquierda; luego Turzo, en seguida Campino, con un ventorrillo á la derecha; mas adelante Barrio, á la izquierda, y junto á la carretera la ermita del mismo nombre y

un parador; Bricia y Renede se ven luego á derecha é izquierda, y despues Villanueva delas Ollas, tambien á la derecha, junto al camino. Se atraviesa el monte de Carrales, en cuya cumbre hay una ermita del mismo nombre, y un parador, y al descenso está Bezana, con parador y casa de postas, y media legua en seguida Cilleuelo; se pasa el arroyo Valconcha por un ponton de piedra arenisca, y se llega entonces al sitio llamado Peñas Pardas, donde empalma este camino con el antiguo, junto á las cabañas de Virtus, segun ya dijimos. Véase la carrera anterior desde Quintana Entello (pág. 99) en adelante hasta la conclusion.

NUM. 8.^o

DE MADRID A VITORIA.

POR BURGOS Y MIRANDA DE EBRO: 65 LEGUAS.

Esta carrera es igual á los números 1.^o y 2.^o reunidas de Madrid á Burgos y Burgos á Vitoria, páginas 68 y 79. No hay otro camino de Madrid á Vitoria.

NUM. 9.^o

DE VITORIA A BILBAO.

POR OCHANDIANO Y DURANGO: 11 ³/₄ LEGUAS.

	L. C.
DE VITORIA á GAMARRA MAYOR.	» $\frac{3}{4}$
GAMARRA MAYOR á MINANO.	» $\frac{3}{4}$
MINANO á LUCO.	» $\frac{1}{4}$
LUCO á URBINA.	» $\frac{1}{4}$
URBINA á VILLAREAL DE ALAVA.	» $\frac{1}{4}$
VILLAREAL DE ALAVA á OCHANDIANO.	1
OCHANDIANO á URQUIOLA.	1
URQUIOLA á MAÑARIA.	1
MAÑARIA á IZURZA.	1
IZURZA á DURANGO.	» $\frac{1}{2}$
DURANGO á ZORNOZA.	2
ZORNOZA á ERMITA DE HERLECHE.	» $\frac{3}{4}$
ERMITA DE HERLECHE á URGOITI.	» $\frac{1}{2}$
URGOITI á GALDACANO.	» $\frac{1}{4}$

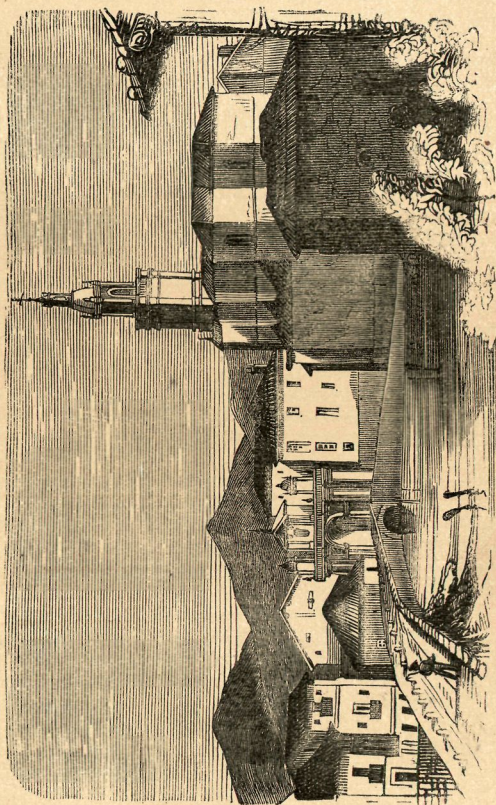

Vista de Durango



GALDACANO al FARO DE ARIZ.	»	$\frac{1}{3}$
FARO DE ARIZ á BILBAO	1	

Se sale de Vitoria por el camino real de Francia, que se deja despues de andar por él un cuarto de legua, tomando el de la izquierda, y media legua mas adelante se encuentra

GAMARRA MAYOR, lugar perteneciente á la provincia de Alava, partido judicial de Vitoria y obispado de Calahorra. Tiene 160 habitantes, y por sus inmediaciones pasa el rio Zadorra, sobre el cual hay un puente de ocho arcos. Produce granos y cria bastante ganado lanar.

Desde *Gamarra Mayor*, se va á *Minano*, que dista otros tres cuartos de legua, y desde *Minano* á

LUCO ó **LUCIÓ**: dista este lugar de Vitoria dos leguas y media, pertenece á la provincia de Alava, partido judicial de Vitoria, y hermandad de Ubarrundia, vicaria de Cigoitia, y diócesis de Calahorra. Está situado casi en el centro de la hermandad, á las faldas y en medio de dos cerros que le dominan, uno por E. y otro por O. Se compone de tres barrios llamados Luco-Arzamendi, Luco-Aldea y Venta-Aldea. Atraviesa por medio de ellos el camino que dirige desde Vitoria á Bilbao y otros puertos maritimos, y el rio que baja de Urranaga, llamado por algunos Lucho y por otros Zadorra, abundante en truchas, barbos, zapardas, loinas y otros pececillos, y sobre el cual hay un puente de piedra de cinco arcos, construido, segun se cree, á espensas de don Bernal Diaz de Luco, obispo que fué de Calahorra y la Calzada, cuyos restos descansan en la iglesia de este lugar en un sepulcro distinguido con su inscripcion y armas. Posee este lugar una porcion de monte en jurisdiccion de Villareal de Alava, y en la suya propia tiene muchos prados, en los cuales se apacentan bueyes, yeguas y otros ganados, y abunda en estos parages en liebres y conejos; tiene de poblacion 130 habitantes y produce toda clase de granos.

URBINA, dista un cuarto de legua de Luco y pertenece á la misma provincia, partido, hermandad y obispado. Tiene 111 habitantes, una parroquia aneja á la de Villareal de Alava y una ermita dedicada á Santa Lucia. Produce granos de todas clases.

VILLAREAL DE ALAVA, dista tres cuartos de legua de Urbina, y pertenece á la misma provincia y partido y á la hermandad de su nombre, obispado de Calahorra, vicaria y arciprestazgo de Cigoitia. Su poblacion es de 630 habitantes, y está situada en los montes de Albertia. A distancia de un tiro de bala de la villa se ven cuatro ermitas, á saber; San Roque, Santa Marina, á cuyo lado brota una fuente de agua sulfúrea, Santa Maria Magdalena y San Jorge, en la que está fundada una cofradia ó junta compuesta toda de hijos-dalgo: otra ermita hay llamada de Santa Engracia, situada en el monte de Uricas, á una legua de la villa. Ademas de

los pequeños rios que bañan su jurisdiccion, manan tres fuentes abundantes de agua mineral en los términos de Bostibayeta y La-jaordia, cerca de la villa. Produce granos, legumbres y hortaliza, y cria ganado vacuno, cabrio, mular y de cerda.—Esta villa se llamó antiguamente *Legutiano*, hasta que el rey don Alonso XI mudó su nombre en el que actualmente tiene, concediéndole título de villa, como consta de su privilegio dado en Toro á 15 de abril de la era 1371, año 1333. Todavía permanecen los vestigios de murallas que la rodeaban, y sobresale una ostentosa casa fuerte con sus fosos que tuvieron los señores de la casa de Avendaño en sitio que domina á toda la villa.—El día 14 de agosto de 1839, atacaron las tropas de la reina, al mando del general Espartero, á las fuerzas carlistas que dirigia Maroto y ocupaban las fuertes posiciones cerca de esta villa, de las que fueron arrojadas, batidas y dispersas con pérdida considerable.

Dos leguas á la derecha de Villareal, está el pueblo de Aramayona en el que hay unos baños minerales.

OCHANDIANO: dista esta villa de la anterior una legua; pertenece á la provincia de Vizcaya, obispado de Calahorra y partido judicial de Durango. Su poblacion es de 1,165 habitantes. Tiene un hospital fundado en 1770, una casa municipal, nevera y una fuente mineral. Está situada en los confines al S. de Vizcaya, con la provincia de Alava, en la parte oriental de un riachuelo que descende de la sierra de Urquida y peñascal de Amboto en una vega. El casco de la villa se compone de dos calles con unas cien casas, algunas de ellas antiguas, y otras treinta en sus cuatro barriadas que habitan unas 800 personas. Consiste su industria en tres molinos, una ferreria y 60 fraguas.—Fué fundada esta villa por don Lopez Diaz de Haro, señor de Vizcaya, por los años desde 1254 hasta 1289 dando fuero á sus pobladores, que confirmó su hijo don Diego Lopez de Haro en Marañon, á 20 de julio de 1304 y otros sucesores y reyes de Castilla.

URQUIOLA: célebre santuario bajo la advocacion de San Antonio de Urquiola, donde se celebra una de las romerias mas concurridas en todo el pais vascongado el 13 de junio. Dista una legua de Ochandiano y otra de

MAÑARIA, ante-iglesia de la merindad de Durango á cuyo partido judicial pertenece. Tiene 600 habitantes y en su término están las canteras de mármoles, de donde se sacaron las columnas que adornan la capilla del real palacio de Madrid.

Otra lengua mas adelante está Izurza, ante-iglesia de la misma merindad y partido, con 300 habitantes, y media despues

DURANGO: dista esta villa de la precedente tres leguas; pertenece á la provincia de Vizcaya, y obispado de Calahorra. Es cabeza del partido judicial de su nombre. Tiene cuatro parroquias, dos de ellas extramuros, un convento que fué de frailes, dos de

monjas y casa de misericordia, destinada tambien á hospital. Su poblacion es de 3,100 habitantes. Está situada en una apacible llanura á la derecha del rio de su nombre, sobre el cual tiene tres puentes de piedra, y á la izquierda del que por Abadiano viene á juntársele en Iurreta. Es villa murada con cinco puertas, dividida en cuatro calles casi rectas; pero tiene extramuros, cuatro barrios con 128 casas, entre ellas la de Tavira, cuyo nombre llevó en lo antiguo.—Son dignos de atencion el altar mayor y los colaterales de la iglesia parroquial de Santa Ana en esta villa, contruidos por el célebre arquitecto don Ventura Rodriguez en el año de 1774. Todo el terreno está poblado de arboledas y bosques huecos ó tallares naturales, como la carrasca y el madroño, y los demas plantados, como el roble albar que crece mucho. En las cañadas y hondonadas de los montes abundan los castaños injertos, cuyo fruto estraen los buques hamburgueses para regalo de los alemanes. Produce varias y sabrosas frutas y legumbres. Cria ganado vacuno y cabrio. Su industria se reduce á tres ferrerías y seis molinos.—Atribúyese la fundacion de esta villa á los primeros reyes de Navarra. Gozaba titulo de condado por los años de 1153. En las inmediaciones de esta villa, cerca de la ermita de Migueldi, hay una enorme piedra, y sobre ella otra representando un rinoceronte que tiene á los pies un grueso globo, y en una y otra varias inscripciones y figuras antiquisimas, cuya significacion no ha podido esplicarse todavía, ni mucho menos el medio por donde estos pueblos adquirieron la idea de la figura de aquel animal.

ZORNOZA, dista dos leguas de Durango, á cuyo partido judicial pertenece, asi como á la misma provincia de Vizcaya, y obispado de Calahorra. Consta de las ante-iglesias Amorevieta, Echano, Ibar-Urri y Gerocica.—El 21 de marzo de 1837, al dirigirse el general Espartero de este pueblo á Bilbao, fué tenazmente atacado por los batallones carlistas al mando de Goñi, reforzado despues por fuerzas considerables bajo las órdenes de Villareal. El fuego no cesó un momento en las once horas que duró la marcha, ocasionándose bastante pérdida por una y otra parte. Desde Zornoza hay que andar tres leguas y cuarto hasta Bilbao; pero el camino es tan pintoresco, agradable y concurrido, que no se hace largo.

Entre Zornoza y Bilbao, se encuentra la ermita de Herleche, Urgoiti y Galdacano, ante-iglesia de la merindad de unos 900 habitantes. Pertenece á la misma provincia, partido y diócesis, y tiene dos ferrerías, tres molinos y minas de plomo en su jurisdiccion.

Véase la descripcion de Bilbao en la carrera número 4 página 92.

NUM. 10.

DE VITORIA A BILBAO.

POR EL CAMINO LLAMADO DE ARRATIA: 10 $\frac{3}{4}$ LEGUA.

	L. C.
DE VITORIA á GAMARRA MAYOR.	» $\frac{3}{4}$
GAMARRA MAYOR á MINANO.	» $\frac{3}{4}$
MINANO á LUCO.	» $\frac{1}{4}$
LUCO á URBINA.	» $\frac{1}{4}$
URBINA á VILLAREAL DE ALAVA.	» $\frac{1}{4}$
VILLAREAL á UBIDEA.	1 $\frac{3}{4}$
UBIDEA á CEANURI.	1 $\frac{3}{4}$
CEANURI á VILLARO.	» $\frac{1}{2}$
VILLARO á CASTILLO ELEJABEITEA.	» $\frac{1}{4}$
CASTILLO ELEJABEITEA á YURRE.	» $\frac{1}{2}$
YURRE á LEMONE.	1 $\frac{1}{4}$
LEMONE á BEDIA.	» $\frac{1}{4}$
BEDIA á URGOITI.	» $\frac{1}{2}$
URGOITI á GALDACANO.	» $\frac{1}{4}$
GALDACANO al FARO DE ARIZ.	» $\frac{1}{2}$
FARO DE ARIZ á BILBAO.	1

Esta carretera es igual á la anterior hasta Villareal de Alava, y luego desde Urgoiti á Bilbao. El primer pueblo que se encuentra despues de Villareal es

UBIDEA, situado al pie del Gorbea, en una pequeña planicie rodeada de altos y frondosos montes. Lo bañan dos rios, de los cuales el uno, llamado Zubizabal, divide la poblacion en dos barrios que se comunican por un puente de piedra. Tiene dos fuentes, una iglesia parroquial, una ermita, y poco mas de 300 habitantes. La industria consiste en algunas fraguas, y dos molinos harineros.

CEANURI: pertenece esta poblacion, asi como la anterior, á la provincia de Vizcaya, partido judicial de Durango, y se halla situada en terreno escabroso y poco productivo. Aunque es gran-

de, puesto que se halla dividida en siete barriadas, y tiene cerca de 400 casas, están estas tan esparcidas, que mas parece cada grupo una poblacion distinta. Cuenta 2,150 almas, y tiene dos parroquias, 16 molinos, y varias ferrerías, pero nada ofrece recomendable respecto á otras poblaciones del país, mas que sus aguas, por lo comun ferruginosas muy abundantes, y su clima en extremo saludable, aunque húmedo y frio.

Despues de Ceanuri se encuentra

VILLARO, notable por sus baños de aguas sulfurosas, conocidas desde tiempo inmemorial y usadas con buen éxito contra las erupciones cutáneas no febriles, como sarna, tiña, herpes, etc.

La poblacion es de mas de 800 almas, y está situada en una pequeña península formada por dos riachuelos que bajan de las sierras de Gorbea y Lecunda. Debe verse la iglesia parroquial, donde hay algunos cuadros regulares y un arco para sostener el coro, de mucho mérito segun los inteligentes. Como á 400 pasos del pueblo y junto al mismo camino, está la hospedería que se abrió al público en 1847 y tiene 8 bañeras y camas para las personas que quieran descansar despues de tomado el baño.

Dejando á Villaro se pasa por el barrio llamado castillo Elejabeitea, y media legua mas adelante está

YURRE, ante iglesia de la provincia de Vizcaya, partido judicial de Durango con 884 habitantes; situada en un valle estrecho cercado de montes á la márgen de un riachuelo y sin otra cosa notable.

De Yurre se va á Lemone, Bedia y Urgoiti, y despues de este último punto se entra de nuevo en el camino que hemos descrito en la carrera anterior (pag. 104), pasando por Galdacano y Faro de Ariz para llegar á Bilbao. (Véase la descripción de esta ciudad en la pág 92).

NUM. 11.

DE VITORIA A PAMPLONA.

POR SALVATIERRA Y ERICE: 15 LEGUAS.

	L. C.
DE VITORIA á ELORRIAGA.	» $\frac{1}{2}$
ELORRIAGA á ILARRAZA.	» $\frac{1}{2}$
ILARRAZA á MATAMO.	» $\frac{1}{2}$
MATAMO á SALVATIERRA.	3
SALVATIERRA á ALSAZUA.	3 $\frac{1}{4}$

ALSAZUA á ECHARRIARANAZ.	3
ECHARRIARANAZ á ERICE.	2 $\frac{1}{4}$
ERICE á PAMPLONA.	2

A la salida de Vitoria y á distancia de un cuarto de legua, se encuentra el pueblo de Elorriaga, que pertenece á la provincia de Alava, partido de Vitoria y obispado de Calahorra. Cuenta 106 habitantes, y no tiene otra cosa notable que la casa donde se conserva el archivo y celebra sus reuniones la junta de nobles hijosdalgos, que lleva el mismo nombre que el pueblo. Siguiendo el camino se llega á

ILARRAZA, dista un cuarto de legua de Elorriaga y pertenece á la misma provincia, partido y obispado arciprestazgo de Armentia. Tiene 111 habitantes; produce algunos granos.

MATAMO, está media legua distante de Ilarraza y pertenece á la misma provincia, partido y obispado. Tiene 123 habitantes y sus productos son iguales á los del pueblo anterior.

SALVATIERRA, es cabeza de partido judicial y hermandad de su nombre en la provincia de Alava, obispado de Calahorra, tiene dos parroquias, un convento de monjas y ocho ermitas en las inmediaciones de la villa y sus barrios. Su poblacion es de 1,556 habitantes. Está situada á cinco leguas al E. de Vitoria; dos al O. de los confines de Navarra y dos al S. de los de Guipúzcoa, en terreno elevado, dominando una hermosa y estendida llanura del valle, formado de las dos grandes cordilleras de montes, que viniendo desde los Pirineos por el valle de Burunda, reino de Navarra, se dividen al entrar en Alava, uno hácia el S. y otro hácia el N.—Sus calles son espaciosas y bien empedradas, muy buenas casas de piedra labrada, y conserva todavias sus murallas de piedra blanca de sillería con varios portales, cubos y baluartes.—Fertiliza sus campos el rio Zadorra. Tiene cinco fuentes abundantes de agua.—El primitivo nombre de esta villa fué Hagunalin. Perteneció á la corona de Castilla desde mediados del siglo XIII, en que don Alonso el Sábio aumentó su poblacion, trocó su antiguo nombre en el de Salvatierra y la concedió fuero y varias exenciones, segun resulta de real privilegio fecho en Vitoria á 23 de enero de 1256.

ALSAZUA, pertenece á la provincia de Navarra, valle de Burunda, partido y obispado de Pamplona. Su poblacion es de 1,045 habitantes. Tiene una aduana y administracion de tabacos. Está situada en el centro del valle á la izquierda del rio Burunda. Fuera del pueblo hay un santuario bajo la advocacion del Santo Cristo, que es muy antiguo y de gran devocion. Desde este pueblo parte la carretera nueva que se está construyendo y va á empalmar con la actual de Francia en Beasain pasando por el pueblecito de Idiazabal y por el puerto de Etxezarate.

ECHARRIARANAZ, dista tres leguas de Alsazua y pertenece á la misma provincia, merindad y diócesis de Pamplona. Tiene 897 habitantes, y está situado al S. de Arbizu casi en la confluencia de una regata que viene de los montes de Aralal á unirse con el rio que baja de Burunda y á la izquierda de ambas corrientes. Produce trigo, maiz y vino, y celebra mercado los sábados y dos ferias anuales, una el 24 de junio y otra el 29 de setiembre. Desde Echarriaranaz hay que andar dos leguas y media para llegar á

ERICE, lugar perteneciente á la provincia de Navarra, partido, merindad y diócesis de Pamplona. Su poblacion es de 101 habitantes. Está situado casi á igual distancia de Atondo por O. y Sarasa por E. en la parte septentrional del valle, en una pequeña altura sobre la izquierda del rio Larrun. Produce trigo, maiz, cebada y vino.—Desde este pueblo ya no se encuentra ningun objeto notable mas que caserios de labor en las dos leguas que faltan para llegar á

PAMPLONA, ciudad y plaza fuerte; capital de la provincia de Navarra, situada á los 42º, 49', 57" latitud N. y los 2º, 0" 11" longitud E., casi al centro de la provincia llamada reino hasta hace poco, á la falda de los Pirineos entre S. y O. de los mismos montes sobre la rívera izquierda del rio Arga, cuyas aguas dan movimiento á seis molinos harineros y uno de papel que ha sido de pólvora. Su asiento es llano excepto por la parte del N. por donde hay una bajada considerable hácia el arrabal. Coronan la ciudad por el N. altos montes á distancia de uno, dos ó tres cuartos de legua; pero sus cumbres, como la de Relate que es la principal, están á mas de cuatro leguas. Las que corren de E. S. se apartan el doble. Unas y otras montañas forman lo que se llama la Cuenca de Pamplona, cuya circunferencia es de siete leguas, y en el centro se halla la ciudad. Es residencia del gefe superior militar, que antes se llamó virey, de los tribunales y demas autoridades de provincia, sede episcopal sufragánea de la de Burgos, con su cabildo eclesiástico, catedral, cuatro parroquias en la ciudad y una castrense en la ciudadela, varias ayudas de parroquias, dos basilicas dentro y dos fuera, y tiene mas de 15,000 habitantes sin contar la guarnicion; hay casa de ayuntamiento, hospicio, casa de niños espósitos, un palacio del virey, otro del obispo, casa de los consejos, archivo y cárceles reales, casa de moneda, teatro, liceo, dos cuarteles, uno de caballeria y otro de infanteria, seminario, junta de inspeccion de escuelas y enseñanza de niñas, colegio de medicina y farmacia, mas de cuarenta mesones, dos juegos de pelota, y un parador general en el paseo donde paran las diligencias. Sin embargo de ser esta ciudad capital del antiguo reino y centro del comercio, no es muy populosa ni estendida.—Las fortificaciones, y singularmente la ciudadela, entre la cual y la poblacion hay una espaciosa esplanada, aumentan considerablemente las dimensiones de la ciu-

dad, la cual mirada sin estas consideraciones, no pasa en su mayor diámetro de 820 varas. Por lo que hace á la fortaleza, el terreno en que se halla fabricada es perfectamente igual, pero las fortificaciones son en tal grado irregulares, que es muy difícil describirlas. Entrase en la ciudad por seis puertas, y se cuentan en surecinto 29 calles principales bastante rectas y despejadas.—En 1799 se estableció el alumbrado, y con arreglo á la regla ya establecida de revocar y pintar los frontis de las casas, cuyos aleros y balcones se sujetan á dimensiones fijas, es una de las mas bellas ciudades de España.—Cuéntanse tres plazas, la del Castillo, que se cierra para corridas de toros, la de la Fruta, frente á la casa del ayuntamiento dentro de la cual está la lonja pública y la alhóndiga, y la Casa de Abajo, que es donde se venden las verduras, carnes y pescados. Contribuyen á hermostear la ciudad varios edificios públicos y fuentes de buen gusto, cinco de las cuales reciben el agua por un acueducto de moderna construcción, que las toma en las montañas de Subiza, distantes tres leguas; para esta obra importante se han levantado puentes, y taladrado montes; uno de los puentes tiene mas de 2,300 pies de longitud con 70 de elevación y consta de 97 arcos de 30 pies de diámetro y 55 de altura. Las cinco minas que barrenan los montes componen una línea de mas de una legua.—Dentro de los muros de la ciudad está el paseo de la Taconera, cubierto de árboles y bancos, en medio del cual hay un hermoso salon construido nuevamente, que es el que reúne mas concurrencia. Fuera de las fortificaciones, hay tres paseos por las tres carreteras generales que salen de la ciudad: la de Madrid, la de Francia por Guipúzcoa, y la de la Rioja. Aunque los edificios no son del mejor gusto, como curiosidades debe visitar el viajero la casa de ayuntamiento, el hospital, la casa de niños espósitos, la de la moneda, los dos palacios, el puente de la Magdalena, San Pedro, Justarocha, Santa Engracia, Miluces, y el que da paso á la carretera de Guipúzcoa, la catedral, las parroquias y los edificios que han quedado de los nueve conventos que hubo, siete de frailes y dos de monjas. En la catedral debe verse particularmente la sala llamada la *Preciosa* en que se tenían las córtes del reino, y el sepulcro del célebre conde de Gages que se trasladó en 1813 desde el convento de capuchinos al trascoro, para que no pereciese en las ruinas ocasionadas por el bloqueo.—La plaza y ciudadela fué construida en el reinado de Felipe II bajo el modelo de la de Amberes, y consta de cinco baluartes llenos con flancos retirados y plazas bajas, rebellines, buenos fosos y caminos cubiertos, con dos contra-guardias sobre los dos frentes que mas directamente miran á la campiña. Todos los edificios necesarios á una defensa, como son almacenes, hospitales, etc., son sencillos y bien ejecutados.—El comercio general de Pamplona consiste en vender por mayor gé-